GC
943
D48,
V.16,
PT.1

REYNOLDS HISTORICAL
GENEALOGY COLLECTION

Gc

ALLEN COUNTY PUBLIC LIBRARY

3 1833 01806 3930

193

Genealogisches Handbuch Bürgerlicher Familien,

ein Deutsches Geschlechterbuch,

V. 16 spt. 1

herausgegeben von

Dr. jur. Bernhard Koerner.
Regierungsrat und Mitglied des Kgl. Preuß. Heroldsamts,

mit Zeichnungen von

Professor Ad. M. Hildebrandt und Oskar Roick.

Sechszehnter Band.

1910.

Druck u. Verlag von C. A. Starke, Görlitz,
Hoflieferant Sr. Majestät des Kaisers und Königs.

193

Genealogisches

Handbuch

Bürgerlicher Familien,

ein deutsches Adelslexikon,

herausgegeben von

Dr. jur. Bernhard Koerner,

Registrator und Mitglied des Kgl. Preuß. Herold-Amts,

mit Genehmigung von

Professor Dr. R. Wilhelmi und Oskar Frhrn. [illegible]

Sechsjahrgang

1910.

Druck u. Verlag von C. A. Starke, Görlitz,

Hoflieferant Sr. Majestät des Kaisers und Königs

1796497

Genealogisches Handbuch

Bürgerlicher Familien.

Band 16.

Genealogisches Handbuch

Bürgerlicher Familien.

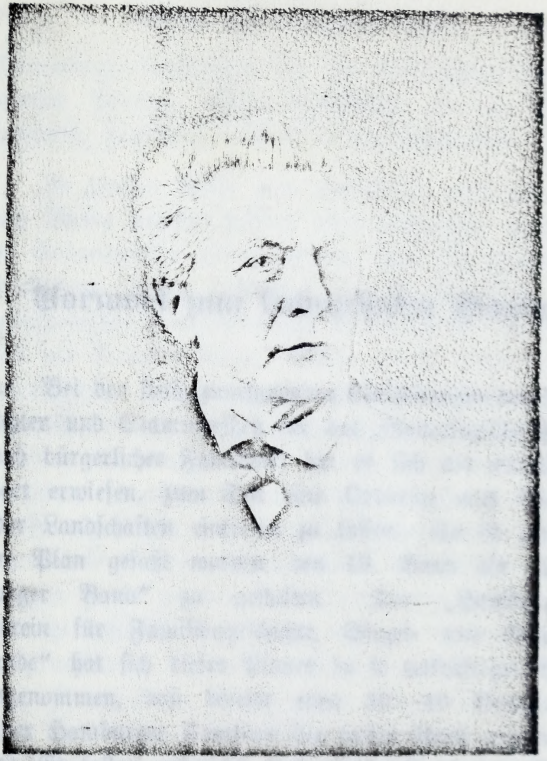

A. F. Böttger.

Mit gütiger Erlaubnis der Verlagsbuchhandlung Bernh. Tauchnitz, Leipzig.

Digitized by the Internet Archive
in 2014

https://archive.org/details/deutschesgeschle161koer

51-512

Vorwort zum sechszehnten Bande.

Bei den stetig zunehmenden Einsendungen von Nachrichten und Stammreihen für das „Genealogische Handbuch bürgerlicher Familien" hat es sich als wünschenswert erwiesen, zum Teil eine Ordnung nach Städten oder Landschaften eintreten zu lassen. So ist zunächst der Plan gefaßt worden, den 18. Band als „Hamburger Band" zu gestalten. Der „Hamburgische Verein für Familiengeschichte, Siegel- und Wappenkunde" hat sich dieses Planes in so tatkräftiger Weise angenommen, daß bereits etwa 30—40 Genealogien erster Hamburger Familien für diesen Band angemeldet sind. Es sollen möglichst auch weitere Hamburger Bände später erscheinen, sodaß dann erfreulicherweise jährlich nicht nur ein, sondern zwei Bände herausgegeben werden könnten. Alle Interessenten werden ersucht, ihre betr.

Stammbaum-Nachrichten an den Vorsitzenden des genannten Vereins, Herrn Landrichter Dr. jur. Ascan Lutteroth, Hamburg, Johnsallee 24, einzusenden.

In gleicher Weise wird beabsichtigt, nach und nach auch Bände anderer Städte oder Landesteile innerhalb des Gesamtwerkes herauszugeben, falls sich hinreichend Beteiligung findet. Gerade auch für die Orts- und vaterländischen Geschichtsvereine dürfte sich hier ein reiches Feld der Tätigkeit bieten. Solche Bände ließen sich jedoch nur ermöglichen, wenn je etwa 40 Genealogien für sie angemeldet wären. In Betracht kämen dabei solche Geschlechter, die wenigstens in einem Zweige etwa 3 Generationen in achtbaren, angesehenen Stellungen in der betreffenden Stadt oder Landschaft gelebt haben. Auch Neuabdrücke bereits aufgenommener Genealogien in berichtigter Form würden hierbei nicht ausgeschlossen sein. Vielleicht ließe sich dann später auch ein Berliner Band, ein Frankfurter, Elberfelder, Dresdener, Lübecker, Danziger, Dortmunder, Münsterscher, Ostpreußischer usw. Band oder mehrere ermöglichen. Für Nachrichten und Vorschläge, insbesondere aus dem Kreise unserer Leser wären wir dankbar.

Selbstverständlich würden nach wie vor die ganz Deutschland umfassenden Bände bleiben. Anmeldungen

für sie werden sich vorläufig um so eher empfehlen, da das Zustandekommen von Sonderbänden häufig geraume Zeit und viele Vorarbeiten beanspruchen und nicht immer gesichert sein wird.

Berlin N. W. 23, Klopstockstr. 55.
18. November 1909.

Dr. jur. Bernhard Koerner.

A. Verzeichnis derjenigen Geschlechter,

deren Stammfolge in den bisher erschienenen Bänden enthalten ist.

Die größeren Zahlen geben den betreffenden Band, die kleineren die Seite an. Stammfolgen früherer Bände, die durch neue vollständig ersetzt sind, sind hier fortgelassen.

Abel 9, 1. 10 1.
Ackermann 16, 1.
Adami I. 1, 1. 2, 1. 12, 1.
Adami II. 11, 1.
Ambach 2, 2.
Aschenbrenner 13, 1.
von Aspern 4,1. 5,1. 7,3. 9,43.
Baedeker 12, 5.
Badicke 3, 1. 4, 12.
Balck 1, 6. 2, 8.
Balthasar 10, 5. 12, 25.
Balthazar 10, 25.
Bansa 13, 7. 511.
Barchewitz 1, 21.
Barop 11, 5.
Bartels 16, 25.
Barthels 1, 22.
Bartholomeh 8, 1.
Baetcke 3, 11. 4, 13.
Baethcke 16, 43.
Baumann 8, 5.
Bäumer 2, 9.
Baumgart 1, 24.
Bechhern 2, 14.
Beißel 2, 38.
Beitzke 15, 1.
Benckendorff 16, 59.
Benkendorff 16, 65.
Berchelmann 11, 15.
Berckelmann 11, 30.
Berendt 2, 33.
von Berg 8, 9.
Béringuier 1, 27.
Berndt I. 9, 47.
Berndt II. 10, 39.
Berndt III. 10, 47. 13, 23.
Berner 16, 69.
Berns 2, 34.
Bertelsmann 13, 25.
Berthold 16, 85.
Besenbruch 16, 89.
Betcke 12, 35.

Bethe 13, 83.
Bilfinger 10, 59.
Billmayer 9, 53.
Bischoffs 2, 39. 6, 9.
Blumenthal 3, 31.
Boeck I. 16, 95.
Boeck II. 11, 47.
Boeddinghaus 11, 77.
Boehmer I. 6, 107.
Böhmer II. 8, 18. 9, 55.
Bollacher 5, 21.
Bönhof 8, 33.
Bönhoff 5, 31. 8, 29.
Bonhöffer 5, 31. 8, 38.
Bönnhoff 14, 1.
Borggreve 2, 61.
Bork 1, 34.
Borkowski 10, 135.
Bornhak 1, 35.
Boesner 3, 37.
Bossert 14, 3.
Bothe 16, 129.
Bötzow 5, 79.
Boxberger 1, 36.
Boysen 10, 115. 11, 107. 12, 623. 14, 7.
Bracht 8, 41.
Branca 14, 19.
Branco 14, 13.
Brandhorst 4, 17.
Braun 12, 53.
Bräutigam 10, 143.
Brockes 2, 63.
Broggia 3, 49.
Bruère 11, 127, 625.
Buch 13, 103.
Bucher 1, 38.
Bürger 13, 115.
Burrowes 3, 53.
Büsing 2, 87.
Bütow 1, 39.
Cappel 8, 65.
Chappuzeau 2, 89.
Colsman 12, 79.
Contag 1, 44.
Coomans, 1, 42.
Coym 10, 331.
Craemer 4, 52.
Delius 10, 631.
Deussen 1, 48.
Dielitz 1, 48.
Dietz 2, 26.
Dimpfel 5, 85.
Doering 11, 159, 637.
Dreger 2, 111.
Dremel, 9, 59.
Dryander 7, 13. 10, 145.
Dürfeld 1, 50.
Dziuba 1, 51. 3, 57.
Ebert 2, 113.
Eckart 4, 27.
Edner 14, 23.
Egen 15, 13.
Eggers I. 14, 33.
Eggers II. 1, 73.
Eggers[s] = Eggers I.
Ehlerding 13, 147.
Ehrhardt I. 6, 30.
Ehrhardt II. 7, 37.
Eichhorn 9, 109.
Einwaldt 15, 23.
Eisenhart 1, 75.
Elster, 15, 31.
von Elten 4, 33.

Engelbrecht I. 15, 57.
Engelbrecht I. 15, 115.
Engelbrecht III. 15, 125.
Erbkam 16, 153.
Erbkamm 16, 167.
Ermeler 4, 43.
Ernst 10, 165.
Esch I. 16, 173.
Esch II. 16, 211.
Feddersen 9, 145.
Fenger 4, 59.
Finster 11, 167.
Fischer I. 4, 63.
Fischer II. 8, 87. 10, 139.
Fischer III. 16, 129.
Focke 3, 61. 4, 66.
Fontane 2, 127.
Forsbeck 9, 121.
Fräßdorf 14, 117.
Frederich 10, 173.
Friedrichsen 9, 145.
Frowein I. 7, 47. 8, 97. 13, 161.
Frowein II. 8, 101.
Fürst 7, 73.
Fürth 3, 71. 8, 105.
Gallandi 2, 132.
Gaetke 11, 177.
Gaupp 7, 75.
Gefficken 13, 166.
Gessken 13, 170.
Gensichen 2, 136.
Gerhardt 16, 223.
Glaeser 7, 149.
Gleim 8, 107.
Gleser 7, 131.
Gobbin 3, 75.
Goebel I. 2, 142.
Goebel II. 14, 119.
Göring 1, 93.
Gottgetreu 3, 87.
Göttig 1, 95.
Grabner 8, 115. 513.
Greger 3, 125. 10, 181.
Grevel 8, 141.
Grieben 1, 102. 7, 143.
Grimm 8, 181.
Grimmel 8, 189.
Größler 8, 199.
Grotefend 1, 116.
Grube 13, 181.
Gruner 14, 129.
Güssefeld 9, 129.
Haag 1, 128.
Hachtmann 12, 90.
Hagemeister I. 2, 151. 7, 155.
Hagemeister II. 10, 183.
Halbach 13, 191.
Hallensleben 5, 109.
Hannes 16, 249.
Hansen 9, 145. 10, 115. 11, 107. 12, 608. 14, 7.
Harmsen 14, 143.
Harnisch 1, 129.
Hartcop 12, 109.
Has 1, 130.
Haupt I. 1, 134.
Haupt II. 10, 201.
Hauptmann 2, 180. 4, 67.
Hay 5, 125.
Hecht 2, 186.
Heike 10, 209.
Heil 10, 219.
Heim 2, 217.
Heis 10, 251

Hermanni 16, 251.
Hertel 8, 211. 9, 117.
Heß 6, 35. 14, 163.
Heusch 1, 135.
Heuschkel 2, 221. 8, 225.
Heuß 13, 201.
Heyden 3, 97.
Heyer 14, 171.
Heyl 13, 207.
Hildebrandt 1, 148.
Hille 2, 232.
Hilliger 13, 233.
Hirth 5, 133.
Hochstetter 10, 239.
Hoffmann 7, 163.
Holbein 10, 295.
Holtzermann 12, 113.
Homann 16, 257.
Hoeper 4, 53.
Hörschelmann I. 14, 187.
Hörschelmann II. 14, 219.
Housselle 1, 149.
Hoyer 4, 87.
Hübner 12, 125.
Hugo 8, 231.
Hüser 1, 150.
Huth 9, 181.
Jacobi I. 3, 109.
Jacobi II. 12, 155.
Jaegerschmid 5, 135.
Jassoy 8, 235.
Jecht 13, 273.
Jonathas 1, 154.
Jordan 9, 193.
Josten 16, 283.
Junckersdorf 15, 163.
Kacferstein 5, 152.
Kahle 7, 177. 8, 263.
Kalliese 8, 269.
Kämmerer 16, 291.
Kanthak 16, 287.
Kauffmann 14, 223.
Kaufmann 6, 51.
Kaumann I. 4, 54.
Kaumann II. 10, 303.
Kayser 7, 191.
Kayßer 7, 197.
Kees 10, 307, 621.
Keferstein 5, 145. 6, 69. 10, 317.
Kegel 4, 95. 5, 181.
Keibel 4, 117.
Kesselkaul 1, 155.
Kestner 13, 275. 14, 271.
Khull 14, 273.
Kiehne 10, 630.
Kind 16, 297.
Kinkel 16, 307.
Kirchner 11, 181.
Kitzmann 3, 125.
Klauder I. 15, 171. 16, 309.
Klauder II. 16, 311.
Kleinschmidt 10, 319.
Klemm 4, 143.
Knibbe 16, 315.
Knorr 5, 187.
Knudsen 13, 303.
Knüsli 8, 275.
Knüsly 8, 275.
Kober 12, 191.
Koch I. 9, 215.
Koch II. 16, 323.
Kohler 16, 329.
Kölpin 1, 161.
Konow 7, 241.

Köppen 4, 312.
Kornbusch 13, 307.
Körner I., Koerner 16, 335.
Körner II. 5, 107. 6, 77.
Körner III. 7, 211.
Körner IV. 11, 185.
Körner V. 11, 199. 16, 373.
Korner VI. 13, 325.
Köy 6, 140. 8, 204.
Koye 6, 140. 8, 293. 12, 221. 15, 181.
Koyen 6, 111. 8, 289, 528. 10, 325. 12, 221. 13, 335.
Kratz 1, 163.
Krauß 9, 253.
Kreidel 1, 164.
Krethlow 1, 165.
Kretzschmer 1, 166.
Krieg 8, 207.
Krippendorff 12, 237. 13, 345.
Krönig 1, 168.
Kroschel 2, 241.
Kruse 2, 242.
Kubale 1, 170.
Kuhlmeyer 6, 145.
Kuhn I. 1, 171.
Kuhn II. 1, 173.
Kühn 13, 347.
Kurtz 11, 205, 628.
Kurtzwig 11, 281.
Kurz 11, 205.
Lageman 16, 377.
Langbein 9, 271.
Lange I. 3, 191.
Lange II. 2, 248.
Langemak 1, 175.
Lauckhard 13, 361.
Lauterbach 5, 223.
Leeb 12, 249.
Leidner 12, 261.
Lemp 6, 149.
Lenz 1, 181.
Leo 7, 259.
Lepsius 4, 231. 5, 237. 10, 333.
Licht 3, 135.
Lieboldt 1, 184.
Liersch 1, 184.
Linckersdorff 14, 289.
Lippert 12, 267.
Löber, Loeber 10, 339.
Lodemann 14, 293.
Loeper 11, 36. 15, 185.
Lopitzsch 14, 317.
Lotich 10, 409.
Lotichius 10, 389.
Lottich 10, 414.
Lucas I. 11, 387. 16, 395.
Lucas II. 16, 401.
Lucius 4, 229.
Lutter 2, 252.
Lutteroth 8, 305.
Macco 2, 255.
Mahler 1, 200.
Manitius 10, 417. 12, 271.
Mappes 1, 202.
Martiny 1, 206.
Martius 9, 279.
Matthaei 7, 347. 443.
Mecklenburg 12, 293.
Meier 11, 313.
Meininghaus 14, 335.
Meister I. 3, 141. 4, 232. 5, 239.
Meister II. 9, 331. 14, 345.
Meseberg 2, 265.

Meyberg 12, 299.
Michelet 1, 208.
Milius 15, 301.
Molineus 3, 183.
Moll 1, 217. 2, 268.
Moeller I. 12, 307.
Möller II. 14, 349.
Möllmann 12, 325.
Moennich 3, 171.
Müller 1, 220.
Murhard 8, 371.
Mylius 15, 195.
Nachtigal 9, 343.
Nachtigall 9, 359.
Nagel I. 2, 270.
Nagel II. 8, 381.
Nehring 1, 222.
Nennecke 7, 391.
Neumann 16, 431.
Niemeier 9, 369.
Niemeyer 9, 363. 10, 469.
Nölle 12, 341.
Nolte 2, 284.
North 14, 361.
Nüsle 12, 341.
Oberländer 11, 337.
Oidtmann 2, 292.
Olszewski 16, 435.
Opdenhoff 3, 197. 6, 173.
Oppermann I. 3, 207.
Oppermann II. 4, 267.
Oppermann III. 13, 377.
Oppermann IV. 14, 373. 15, 315.
Orlop 3, 213.
Oetling 3, 189. 14, 367.
Otto 1, 224.
Pahlke 1, 325.
Pann 9, 381.
Pastor 1, 225.
Pauli 9, 325.
Pek 4, 277.
Pelzer 6, 61.
Perdelwitz 10, 489.
Peschel 2, 313.
Peters I. 2, 315.
Peters II. 10, 633.
Peters III. 11, 365. 16, 459.
Petersen 10, 505.
Petersen 9, 419.
Petiscus 15, 317.
Petri 10, 509.
Pielstick 12, 365.
Poten 15, 331.
Pottgießer 16, 465.
Preyer 13, 387.
Prieße 9, 431.
Pröhle 1, 248.
Püttner 1, 349.
Pyl 1, 251.
Quistorp 11, 385.
Rahm 8, 383. 10, 521.
Raehmel 10, 525.
Rahts 1, 257.
Rassow 2, 328.
Rehfeldt 6, 181.
Reichert 11, 415.
Reichmann 12, 373.
Reinhold 9, 145. 10, 115. 11, 107. 12, 608. 14, 7.
Reintholdsen 10, 115. 11, 107.
Reitzel 16, 497.
Rendtorff 12, 377.
Richter 1, 258.

Roeder 14, 379.
Rogge 14, 435.
Röhl 8, 393.
Rohlfs 2, 323. 3, 219.
Rolfs 4, 298.
Roemert 13, 407.
Roscher 3, 223. 4, 299.
Rose 7, 399.
Roesler 1, 259. 2, 322.
Rossow 4, 301.
Roß 16, 505.
Roßtok 12, 401.
Rottmanner 9, 441.
Rüffershöfer 9, 447.
Rupstein 2, 327.
Sachsse 1, 263.
Sadewasser 2, 331.
Salfeld 6, 169.
Saßnick 9, 455.
Saßning 9, 468.
Schäfer 1, 264.
Schäferling 11, 423.
Schaller 14, 467.
Scharfenberg 5, 299.
Scharnhorst 4, 303.
Schaubode 10, 533, 628.
Schauinsland 1, 265.
Schaumann 8, 399.
Scheferling 11, 423. 15, 351.
Schemmel I. 13, 411.
Schemmel II. 13, 417.
Scheverling 11, 423.
Schimmelbusch 5, 309. 7, 405.
Schindler 2, 337.
Schlunk 1, 268.
Schlüter 1, 266.
Schmeidler 15, 361.
Schmid 12, 409.
Schmidt I. 3, 241.
Schmidt II. 7, 409.
Schmölder 1, 277.
Schmula 2, 340.
Schneider 3, 251.
Schnobel 12, 423.
Scholtze 12, 448.
Scholz 14, 474.
Schombart 16, 511.
Schön 2, 342. 5, 325. 7, 417. 8, 419.
Schoenbeck 2, 349.
Schoepplenberg 3, 257. 6, 213.
Schottmüller 1, 295.
Schröder 1, 296.
Schubert 4, 307.
Schüller 1, 297. 2, 353.
Schultz 8, 425.
Schultz-Glambeck 2, 354.
Schultz-Schultzenstein 1, 299.
Schultze I. 12, 443.
Schultze II. 13, 423. 16, 515.
Schulz I. 1, 300.
Schulz II. 4, 315.
Schulz III. 4, 327.
Schulz IV. 8, 431.
Schulz V. 16, 521.
Schulze I. 1, 301. 3, 285.
Schulze II. 4, 347.
Schulze III. 12, 437.
Schütze 11, 435.
Schwaniz 1, 304.
Schwechten 6, 217.
Schweninger 2, 356.
Schwenke 11, 459.
Scultetus 12, 457.

Seelhorst 15, 371.
Seger I. 2, 357.
Seger II. 2, 370.
von Seht 3, 289.
Seibertz 1, 305.
Seyd 2, 383.
Seyler 1, 309.
Siebel 1, 316.
Sommerfeld 11, 463.
Sommerfeldt 8, 441. 11, 463. 14, 493.
Stahn 1, 324.
Stapf 8, 445.
Starke 14, 417.
Stein 15, 393.
Steinbömer 1, 325.
Stephan I. 5, 329. 6, 265.
Stephan II. 15, 427.
Steudner 3, 298.
Stöckel 1, 327.
Strauß 3, 317. 4, 381.
Strücker 12, 471.
Studemund 11, 475.
Stutz 12, 479.
Suse 3, 323. 4, 382.
Taeglichsbeck 8, 459.
Tappen 9, 469. 10, 539.
Thamerus I. 16, 525.
Thamerus II. 10, 573.
Thilemann 5, 341.
Törmer 1, 329.
Trierenberg 13, 437.
Troost 10, 587.
Trüstedt 6, 269.
Tscherning 5, 317. 8, 463.
Unbescheid 12, 493.
Urban 1, 330.
Usener 13, 457.
Venn 13, 471. 16, 567.
Voigt 4, 383.
Voltmann 4, 395.
de Waal 12, 502.
de Wael 12, 509.
Wahnschaffe 1, 331.
de Wal 12, 518.
de Wale 12, 516.
Walther 5, 369.
Walz 1, 332.
Warnecke I. 1, 332.
Warnecke II. 10, 603.
Weber 1, 336.
Wecker 11, 491.
Wegemann 8, 295.
Wehner 4, 411.
Wehr 11, 529.
Weichert 15, 429.
Weisker 11, 543.
Weiß 1, 339.
Weißig 3, 333.
Weißker 11, 543. 12, 523.
Welcker 11, 571.
Wendt 4, 435.
Wentzel 13, 491. 15, 441.
Wenzel 15, 441.
Wernher 15, 444.
Werther 15, 477.
Westerich 12, 523.
Westphal 3, 347.
Wezel 1, 341.
Wichelhaus 13, 495. 15, 480.
Wichmann 14, 509.
Wiggers 15, 481.
Wilckens 5, 373.
Wilhelmi 6, 693. 13, 507. 14, 517.

Winckel 6, 307.
Winß 7, 419.
Winz 7, 419.
Wirth I. 12, 529.
Wirth II. 12, 585.
Wirth III. 12, 599.
Wolfert 1, 347.
Wolff 1, 348.
Wolfferts 3, 371. 4, 425.
Wülffing 5, 387.
Wülfing 5, 383.
Zapp 16, 577.
Zickermann 15, 485.
Ziemssen I. 16, 581.
Ziemssen II. 16, 619.
Zinck 4, 429.
Zorn 6, 329. 8, 509.
Zschille 1, 349.

B. Verzeichnis derjenigen geadelten bürgerlichen Geschlechter,

deren Stammbaum oder Vorfahren in Bd. 1—16 enthalten sind.

v. Abel 9, 33.
v. Balthasar 10, 28, 34.
v. Baumann 8, 7.
v. Bethe 13, 90.
v. Bilfinger 10, 72, 74, 94, 95.
v. Bohlen, s. Halbach.
v. Böhlendorf-Kölpin 1, 162.
v. Boehmer 6, 168.
v. Boesner 3, 39.
v. Brockes 2, 67.
v. Buch 13, 111.
v. Buschenau, s. Kordenbusch.
v. Chappuzeau 2, 91.
Reichsritter v. Dimpfel 5, 95.
v. Eggers 14, 31.
v. Ehrengreif, s. Mylius.
v. Engelbrecht 15, 132, 138.
v. Engelbrechten 15, 107, 154.
v. Engelbrechten-Flow 15, 159.
v. Gaupp 7, 81.
v. Gremnitz, s. Kohy.
v. Gruner 14, 129.
v. Hagemeister 10, 186, 194.
v. Bohlen und Halbach, Krupp v. Bohlen u. Halbach 13, 196.
Heinersdorf, s. Schulz.
Heyer v. Rosenfeld 14, 177.
v. Hochstetter 10, 250, 251, 253.
Ritter v. Hochstetter 10, 276, 280.
v. Holbein, Reichsritter u. Edle v. Holbeinsberg 10, 299.
v. Jacobi 12, 155.
v. Jaegerschmid 5, 140.
v. Jordan 9, 212.
v. Kahle 7, 188. 8, 265.
v. Kauffmann 14, 223.
v. Koch 16, 325.
v. Koch auf Teublitz 9, 244.
Kohy v. Gremnitz 12, 221.
Kordenbusch v. Buschenau 13, 317.
v. Koye 6, 121. 8, 290, 295.
Krupp v. Bohlen und Halbach, siehe Halbach.
v. Leo 7, 262.
v. Loeper 10, 368.
v. Martius 9, 319.
v. Meier 11, 330.
v. Meister 5, 240.
Meyern v. Urach 11, 315.
Mylius, Reichsritter u. Edle v. Ehrengreif 15, 286.
v. Nachtigal 9, 358.

v. Oidtmann 2, 300, 311.
v. Pelzer 6, 66.
v. Poten 15, 339.
v. Püttner 1, 251.
v. Quistorp 11, 405.
Ritter u. Edle v. Quistorp 11, 407.
v. Rosenfeld, s. Heyer.
v. Scharnhorst 4, 304.
v. Schaumann 8, 410.
v. Schulz 4, 378.
Schulz v. Heinersdorf 4, 362.
v. Seelhorst 15, 376, 384.
v. Stapf 8, 452, 458.
v. Stein 15, 393.
auf Teublitz, s. v. Koch
v. Tscherning 5, 356. 8, 376, 490.
v. Urach, s. Meyern.
v. Volkmann 4, 407.
Ritter v. Wecker 11, 503.
v. Wichelhaus 13, 499.
v. Wichmann 14, 511.
v. Winckel 6, 318, 325.
Ritter v. Ziemssen 16, 581.

C. Verzeichnis der aus bürgerlichen Geschlechtern hervorgegangenen Freiherren,

deren Stammbaum in Bd. 1—16 enthalten ist:

Balthausen, s. Frh. Lucius v. B.
Frh. v. Bilfinger 10, 94.
Frh. v. Creutz, Herr zu Würth s. Wirth.
Frh. v. Eggers 14, 106.
Frh. v. Gise 9, 247.
Frh. v. Jordan 9, 212.
Frh. Lucius v. Balthausen 4, 248.
Frh. v. Lutteroth 8, 330.
Frh. v. Mylius 15, 238.
Frh. v. Oberländer 11, 358, 361.
Frh. v. Poten 15, 334.
Frh. v. Stapf 8, 458.
Wirth = Frh. v. Creutz, Herr zu Würth 12, 546.

D. Verzeichnis der aus bürgerlichen Geschlechtern hervorgegangenen Grafen,

deren Stammbaum in Bd. 1—16 enthalten ist:

Gr. v. Roß 16, 506.
Grfn. v. Winckel 6, 324.

Verzeichnis der Vorausbesteller.*)

Kaiserliche Universitäts- und Landes-Bibliothek, Straßburg i. E.
Deutsche Kolonialschule, Witzenhausen-Wilhelmshof a. d. Werra.
Königlich Preußisches Heroldsamt, Berlin W. 64, Wilhelmstr. 73.
Königl. Staatsarchiv, Breslau 16, Tiergartenstr. 13.
Königl. u. Provinzial-Bibliothek, Hannover, Am Archive 1.
Königliche und Universitäts-Bibliothek, Königsberg in Preußen.
Königl. Bayrisches Staats-Ministerium des Äußern und des Königl. Hauses, München.
Königl. Sächs. Universitäts-Bibliothek zu Leipzig.
Königl. Württemb. Landes-Bibliothek, Stuttgart.
Königl. Württemb. Universitäts-Bibliothek, Tübingen.
Großherzogl. Hessische Hof-Bibliothek, Darmstadt.
Großherzogl. Badische Universitäts-Bibliothek, Heidelberg.
Großh. Mecklenb.-Schwerin. Geheimes u. Haupt-Archiv, Schwerin.
Großherzogl. Mecklenb.-Schwerin. Regierungs-Bibliothek, Schwerin.
Großherzogl. Sächsische Bibliothek, Weimar, Fürstenplatz 1.
Staatsarchiv, Hamburg.

*) Vorausbesteller von mindestens 5 Jahrgängen — Kündigung bei Erscheinen des letztgewünschten Bandes — erhalten das „Genealogische Handbuch Bürgerlicher Familien" zum Vorzugspreise von 6 M. (Ladenpreis 8 M. bezw. 10 M.)

Allerhöchste Kais. u. Kgl. Familien-Fideikommiß-Bibliothek, Wien.
Kaiserl. u. Königl. Kriegsarchiv, Wien.
Kaiserl. u. Königl. Universitätsbibliothek, Wien.
Landes- und Stadt-Bibliothek, Düsseldorf 82, Friedrichsplatz 7
Stadt-Bibliothek zu Braunschweig.
Stadt-Bibliothek zu Bremen.
Stadt-Bibliothek zu Leipzig.
Bibliothek der Stadt Wien.
Germanisches Nationalmuseum, Nürnberg.
Museum Lübeckischer Kunst- und Kulturgeschichte, Lübeck.
British Museum, London 19.
„Roland", Verein zur Förderung der Stammkunde; Dresden. 15 Exemplare.
„Roland", Verein zur Förderung der Stammkunde; Ortsgruppe Berlin.
Bibliothek des Bergischen Geschichtsvereins, Elberfeld.
Altertumsverein zu Münster in Westfalen.
Verein für Geschichte der Deutschen in Böhmen, Prag I. Liliengasse 7.
Offizier-Lese-Verein des Mansfelder Feldartillerie-Rgts. Nr. 75, Halle a. S., Artillerie-Kaserne.
Zentralstelle für Deutsche Personen- und Familiengeschichte, Leipzig. Neumarkt 29.
Amberger, Fritz, Buchdruckereibesitzer, Zürich I. Sihlhofstr. 12.
Bachmann, Professor, Dr., Frankfurt a. O., Stiftsplatz 10.
Badicke, Fritz, Rittergutsbesitzer, Schönfeld bei Bärwalde N.M.
Barich, Fritz, Lehrer, Dortmund.
Bassermann, Ernst, Rechtsanwalt, Mitglied des Reichstages, Mannheim, L. 10, 13.
Bayer, Friedrich, Kommerzienrat, Elberfeld, Königstraße 146.

Béringuier, Richard, Dr. jur., Amtsgerichtsrat, Berlin W. 62, Nettelbeckstr. 21.

Blank, Wilhelm, Elberfeld.

Bollacher, Reinold, Dr. phil., Halensee b. Berlin, Bornstedterstr. 8.

Bothe, Ernst, Oberstleutnant u. Kommandeur des 1. Nassauischen Feldart.-Rgts. (Oranien) Nr. 27, Mainz, Schulstr. 26 $^{11}/_{10}$.

Boetticher, Arno, Amtsgerichtsrat, Frankfurt a. O., Lessingstr. 6.

Boseck, Dr. med., Marine-Stabsarzt, Stolp i. P., Villa Boseck.

Büsing, Franz Ludwig, Dr. jur., Referendar, Schwerin i. M., Alexandrinenstr. 28.

Eggers, Hermann, Oberstleutnant a. D., Lübeck, Cronsforder Allee 31 b.

Engelbrecht, Wilhelm, Major a. D., Göttingen, Geismar-Chaussee 34.

v. **Fahrenheid-Beynuhnen**, Wolfgang, Rittmeister a. D. und Rittergutsbesitzer, Majoratsherr Schloß Beynuhnen bei Kunigehlen, Kr. Darkehmen i. Ostpr.

Fischer, Pfarrer, Rixdorf bei Berlin, Reuterplatz 5.

Frowein, August, Präsident der Dampfschiffahrtsgesellschaft für den Nieder- und Mittelrhein, Elberfeld, Berlinerstraße 63.

Gelder, Hermann, Apotheker, Berlin W. 50, Augsburgerstr. 12.

Grabner, Carl, Hof in Bayern, Altstadt 33.

Grube, Max, Regierungsbaumeister a. D., Stettin, Birken-Allee 19.

Hähnlein, Karl, Direktor, Pankow bei Berlin, Breitestraße 22 a.

Helmes, Hermann, Hauptmann z. D., München, Bürckleinstr. 5.

Hennings, Paul, Rechtsanwalt, Kopenhagen 24, Amagertoro 24.

Hengstmann, Chr., Harburg an der Elbe.

Jassoy, Dr., Direktor, Frankfurt a. M.

v. Jordan, Gustav, Regierungsrat, Straßburg i. Els., Zwingerstraße 7.

Kauffmann, Otto. Mannheim, Beethovenstraße 15.

Kettenbeil, Max, Schöneberg bei Berlin, Mühlenstraße 8.

Khull, Ferdinand, Dr. phil, Professor, Graz, Wielandgasse 2.

Kleinschmidt, Walter, Oberleutnant, Wittenberg, Bez. Halle.

v. Kleist, Bogislaw, Oberst z. D., Gebersdorf bei Dahme i. Mark.

Koehne v. Wranke-Deminski, Erich, Rittmeister u. Eskadron-Chef im 2. Garde Ulanen-Rgt. zu Berlin.

Koerner, Otto, Leutnant im 1. Ober-Elsässischen Feldartillerie-Regiment Nr. 15, Straßburg i. Els., Lameystraße 16.

Koerner, Ludwig, Student der Rechte und Staatswissenschaften, Heidelberg, Neuenheimer Landstr. 36.

Krafft v. Festenberg auf Frohnberg, gen. v. Ebing, Hans, Freiherr, Dr. jur., Wien VIII 2, Alserstraße 45.

Krauß, Eduard, Dr. med., prakt. Arzt, Dresden-A., Hähnelstr. 14.

Krickau, Bernhard, Dr. med., prakt. Arzt, Neumünster i Holstein, Am Teich 4.

Krupp'sche Bücherhalle, Essen an der Ruhr, Limbeckerstr. 100.

Lange, Hermann, Kaufmann, Hamburg, Overbeckstr. 11.

Lehmann, Ernst, Oberstleutnant, Göttingen, Schildweg 16.

Lutteroth, Frau Arthur, geb. Lutteroth, Hamburg, Johnsallee 24; 2 Exemplare.

Lucas, Gustav, Wiesbaden, Kellerstraße 15.

Messow, Benno, Hamburg, Sternwarte.

Moeller, Erich, Fähnrich, Plauen i. V., Kaserne.

Neubauer, Heinrich, Dr. jur., Regierungs-Assessor a. D., Rittergutsbesitzer auf Krosigk im Saalkreise.

Neumann, Georg, Molkerei-Direktor, Stargard in Pommern.

Oppermann, Carl, Rittergutsbesitzer, Lehrbach bei Kirtorf, Ober-Hessen.

Pflüger, Fritz, Hauptmann im 2. Grenadier-Rgt., Dresden N., Jägerstraße 16.

Pitzschke, Paul, Rechtsanwalt, Dresden, Grunaerstr. 18.

Rehfeldt, Heinrich, Dr. med., Sanitätsrat, Frankfurt a. Oder.

Roemert, Georg, Dr. med., prakt. Arzt, Berlin S.W., Großbeerenstr. 28d.

Romstöck, Franz Sales, Geistlicher Rat, Lyceal-Professor u. Kustos der Kgl. Bibliothek, Eichstätt.

Roscher, Theodor, Dr. jur., Justizrat, Rechtsanwalt und Notar, Hannover, Warmbüchenstr. 10a.

Schemann, Ludwig, Professor, Freiburg im Breisgau, Maximilianstr. 22.

Schmeidler, Ernst, Leutnant im 2. Westpreuß. Feldart.-Rgt. Nr. 36, Berlin W. 10, v. d. Heydtstr. 6.

Schniewind, Frau Ww. Julie, geb. Burchard, Elberfeld, Deweerthstraße 67.

Schniewind, Werner, Elberfeld, Deweerthstr. 67.

Schön, Theodor, Kgl. Württ. Hofrat, Privatgelehrter, Stuttgart, Urbanstraße 36.

Schoepplenberg d. Ält., Eugen, Greiffenberg i. Schles., Ring 18.

Schultze, Robert, Postbeamter, Berlin W. 9, Potsdamer Bahnhof.

Sittig, Carl, Fabrikbesitzer, Ladenburg in Baden.

v. Sommerfeldt, Ernst, Kgl. Preuß. Generalmajor und Kommandant von Neubreisach, Oberelsaß, Kaiserliche Kommandantur.

Staudt, Richard, Berlin W. 10, Tiergartenstr. 9a.

Stein, Gustav, Düren, Bismarckstr. 24.

Stein, Max, Breslau 13, Gutenbergstr. 30.

Tappen, Adolf, Oberstleutnant a. D., Goslar Triftweg 31.

Thamerus, Horst, Pirna, Dohnaischestr.

Trinks, Oskar, Hamburg 5, Lindenstr. 59.

Voigt, Leberecht, Leutnant im 2. Rhein. Inf.-Rgt. Nr. 28, kommandiert als Adjutant des Bezirks-Kommandos, Pfaffendorf-Koblenz, Emserstr. 36.

Vollmöller, Karl, Dr. phil., Professor, Dresden-A., Wienerstr. 9.

Weiß, Richard, Dr. med., Marine-Generaloberarzt a. D., Dessau, Blumenthalstr. 27.

Wentzel, Karl, Rentner, Leipzig, Liviastr. 5.

Wohlfarth, Dr. jur., Rechtsanwalt und Notar, Genthin, Mühlenstr. 37.

Zorn, Hermann, Kommissionsrat, Winter-Adresse: Frankfurt a. M., Wiesenau 52. Sommer-Adresse: Friedrichsroda, Grand Hotel Herzog Ernst.

Bemerkungen.

(Ergänzungen der durch Punkte angedeuteten Lücken, Zusätze, Nachträge und Berichtigungen für künftige Jahrgänge). [1])

[1]) Es empfiehlt sich, alle 10 oder 20 Jahre einen Neudruck der eingesandten Stammfolge zu veranlassen, der Neuergebnisse der Forschungen und die Ereignisse bis zur neuesten Zeit berücksichtigt.

Bemerkungen.

Bemerkungen.

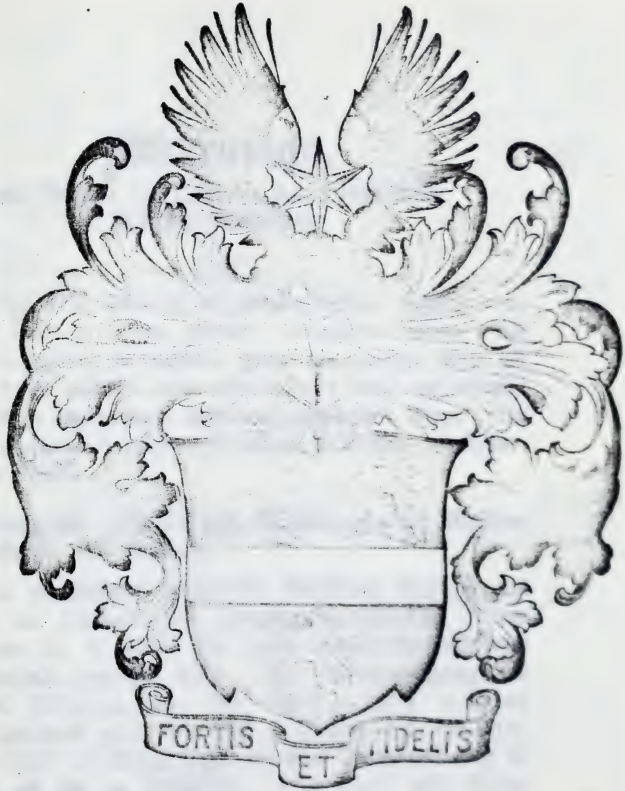

Ackermann

Ackermann,

aus Gödern im Ostkreise des Herzogtums Sachsen-Altenburg.

Wappen: in Schwarz ein goldener Balken, begleitet oben von zwei, unten von einem goldenen, rotbewehrten Löwen. Auf dem schwarz-golden bewulsteten Helme mit gleicher Decke ein goldener Stern zwischen einem offenen, von Gold und Schwarz 3 mal schräg (nach innen aufsteigend) geteilten Fluge. Ein goldenes Spruchband trägt in schwarzen Buchstaben die Worte: Fortis et Fidelis.

Evangelisch. Zu Leipzig, Schönbrunn bei Wolkenstein i. Sachs. und London.

Das nachstehend behandelte Geschlecht stammt aus Gödern im Ostkreise des Herzogtums Sachsen-Altenburg, wo 11. 6. 1560 der erste urkundlich nachweisbare Vorfahr erwähnt wird. Ein Zusammenhang mit † Nickel Ackermann, der 1467—1474 in jener Gegend genannt wird, und mit † Orban Ackermann, 1527—1537 ist bisher nicht erwiesen. Ebensowenig ist bekannt, ob die zu Schmölln, Reichenbach und Weida genannten Ackermann verwandt sind.

Die folgenden Angaben sind den Gerichtshandelsbüchern der Amtsgerichtsarchive zu Altenburg, Nonneburg, Schmölln, dem Hzgl. Sachs.-Altenbg. Regierungsarchiv, sowie für die Zeit seit 1619 den Kirchenbüchern von Lumpzig, Hohenkirchen, Stollberg i. Erzgeb., Frankenau S.-A., Schneeberg i. S., Auerbach i. V., Elsterberg, Syrau u. a. m. entnommen. Ferner wurde das Ratsarchiv zu Stollberg i. E. und Schneeberg, sowie das Ephoralarchiv zu Weißenfels benutzt. Eine Geschichte dieser Familie Ackermann soll demnächst erscheinen und der Leipziger Stadtbibliothek übergeben werden.

I. † . . . Ackermann, * . . ., † . . .; verm. . . . mit † . . ., * . . ., † . . .

Kinder,[1]) zu . . . geboren:

1. † George, s. II.
2. † Joachim, * . . ., † Mockern 8. 7. 1605, 1575 zu Romschütz, kauft 6. 4. 1581 ein Gut zu Lehnitsch, vertauscht dies 1585 gegen ein solches zu Mockern; verm. . . . vor 6. 4. 1581 mit † Martha Hiller, * † Gödern . . ., † Mockern, begr. Sara 26. 3. 1636.
3. † Caspar, * . . ., † . . ., 14. 6. 1606 als „über 28 Jahr ausländisch" bezeichnet und für tot erklärt.

II. † George Ackermann, * . . ., † Kleintauscha kurz vor 2. 1. 1575, kauft 11. 5. 1560 ein Gut zu Gödern, vertauscht dies 25. 7. 1573 mit einem „besseren" zu Kleintauscha, durch einen Fall verunglückt; verm. . . . mit † Margaretha Kunst, * . . ., † Kleintauscha kurz vor 12. 12. 1596.

---

[1]) Die Altersfolge ist nicht bekannt.

Kinder, zu . . . geboren:

1. † Jacob, s. III.
2. † Anna, * . . ., † . . nach 2. 9. 1607, 1575 noch klein; verm. . . . vor 1593 mit † Hans Fuchs, * . . ., † . . vor 2. 9. 1607, 1596 zu Zetweil, 1606 zu Kretzschwitz.
3. † Hans, * . . ., † . . kurz vor 20. 12. 1596, 1575 noch klein.
4. † Christoph, * . . ., † . . ., 1575 noch klein, 1598 zu Panitz, kauft 1619 ein Gut ? zu Kleintauscha.

III. † Jacob Ackermann, * . . ., † Kleintauscha 29. 12. 1629, 1575 noch klein, übernimmt 24. 3. 1584 das väterl. Gut zu Kleintauscha, wurde von umherstreifenden Soldaten erschossen; verm. . . . mit † Gertrud . . ., * . . ., † Kleintauscha 14. 7. 1637.

Kinder,[1]) zu Kleintauscha geboren:

1. † George, s. IVa.
2. † Martin, s. IVb.
3. † Eva, * . . ., † . . .; verm.[2]) . . . ? 1626 mit dem verwitw. † Peter Kertscher, * . . ., † . . zwischen 1630—1632, seit 21. 1. 1608 Besitzer des väterl. Gutes zu Frankenau.
4. † Anna, * . . ., † . . nach 1642; verm.[3]) . . nach 1622 mit † Jakob Kühn, zu Falkenhain.
5. † Maria, * . . ., † . . .; verm. Lumpzig bei Altenburg 10. 7. 1634 mit † Hans Reichhart (Reichert), * . . ., † . . 25. 7. 1642, 1634 zu Kolecka, zuletzt zu Dobitzschen wohnhaft.

[2]) Kinder Kertscher, zu Frankenau geboren:
1. † George, get. 20. 4. 1627, † . . .
2. † Anna, get. 21. 10. 1628, † . . .
3. † Jakob, get. 3. 8. 1630, † . . .

[3]) Sohn Kühn, zu Falkenhain geboren:
1. † Salomo, * . . . 1635, † . . .

6. † Andreas, s. IVc.
7. † Peter, s. IVd.
8. † Hans, s. IVe.
9. † Jakob, s. IVf.

IVa. † George Ackermann, * Kleintauscha . . ., † Mahlen zwischen 1637—1641, 1617 zu Frankenau bei Reichstädt, 1621 zu Braunshain, 1631 zu Mahlen; 2 mal verm. — a) Frankenau 14. 11. 1615 mit † Ursula Brigsius, * . . ., † . . ? vor 1628. — b) . . . ? vor 1628 mit † . . . Nitzsche, * . . ., † . . ., Tochter des † Lorenz Nitzsche, zu Frankenau.

Kinder:

1. † Maria, get. Frankenau 8. 10. 1617, † . . .
2. † Johannes, get. ebd. 10. 11. 1619, † . . ., 1640 zu Mahlen.
3. † Sibylla, * . . ., † Mahlen 28. 2. 1641.
4. † Martha, * . . ., † Mahlen, begr. Kayna 26. 9. 1637.
5. † Andreas, * . . ., † Mahlen . . .

IVb. † Martin Ackermann, * Kleintauscha . . ., † ebd. 9. 1. 1647, Gutsbesitzer ebd., kauft 17. 11. 1613 ein Stück Feld zu Kleintauscha, 1620 zu Braunshain, 1621 wohnt er zu Kleintauscha, besaß ein „Gütlein" ebd., kauft um 1640 das väterl. Gut und verkauft 30. 7. 1642 das „Gütlein" an seinen Sohn Michael; 2 mal verm. — a) . . . mit † Elisabeth . . ., * . . ., † Braunshain 15. 9. 1620. — b) Frankenau . . . 1621 mit † Maria Gerhard (Gehrt), * . . ., † Kleintauscha 26. 5. 1659.

Kinder, außer Nr. 3 zu Kleintauscha geboren,

erster Ehe:

1. † Michael, s. Va.
2. † Johannes, * 24. 6. 1618, † . . vor 25. 5. 1637.
3. † Gertrud, * Braunshain 7. 3. 1620, † ebd. 18. 4. 1620.

zweiter Ehe:

4. † Petrus, * 20. 2. 1623, † . . ., 1659 zu Hartha; verm. Lumpzig 20. 11. 1651 mit † Maria Fischer, * . . ., † . . .
5. † Maria, * . . ., † . . .; verm. Lumpzig 15. 2. 1655 mit † Michael Ditzmann, * . . ., † . . ., 1655 zu Dobra.
6. † Jakobus, * 20. 2. 1628, † . . ., übernimmt 16. 5. 1658 das väterliche Gut zu Kleintauscha; verm. . . . mit † Sibylla . . ., * . . . 11. 1626, † Kleintauscha 18. 11. 1708.
7. † Anna, * 6. 3. 1631, † Kleintauscha 27. 11. 1631.
8. † Katharina, * 25. 1. 1633, † . . .; verm. Lumpzig 22. 2. 1666 mit † Johann Sebastian Canisius, * . . in Böhmen . ., † . . ., 1658 Lehrer zu Dobitzschen, 1666 gewes. Schuldiener zu Pöltzig, später zu Kleintauscha und Lehrer zu Zschernitzsch bei Schmölln.
9. † Thomas, * 17. 12. 1635, † . . ? vor 24. 5. 1659.
10. † Johannes, s. Vb.
11. † Andreas, * 22. 5. 1640, † Kleintauscha 12. 8. 1641.
12. † Martin, * 21. 5. 1644, † . . .

IVc. † Andreas Ackermann, * Kleintauscha . . ., † . . vor 25. 7. 1642, zuletzt zu Waltersdorf; verm. . . . um 1624 mit † Gertrud . . ., * . . ., † . . .

Kinder, zu . . . geboren:

1. † Marie, * . . ., † . . .; verm. . . vor 19. 4. 1662 mit † Michel Schade, * . . ., † . . .
2. † Martha, get. Waltersdorf 25. 7. 1638, † ebd. 13. 8. 639.

IVd. † Peter Ackermann, * Kleintauscha . . ., † Hartha bei Lumpzig 10. 10. 1648; verm. . . . 1628 mit † Sibylla Schellenberg, * . . . 29. (30.) 11. 1610, † Hartha 4. 12. 1683.

Kinder, zu Hartha bei Lumpzig geboren:

1. † Sibylla, * 19. 9. 1629, † . . .; verm. Lumpzig 8. 2. 1655 mit † Georg Meuche, * . . ., † . . ., 1655 zu Prena.
2. † Marie, * 28. 7. 1632. † . . .
3. † Sabina, * 29. 1. 1636, † . . .
4. † totgeb. Sohn, * † 25. 4. 1644.

IVe. † Hans Ackermann, * Kleintauscha . . ., † . . vor 25. 7. 1642, 1626 zu Kleintauscha, zuletzt zu Dobra; verm. Großenstein 18. 4. 1625 mit † Sibylla Seiffert, * . . ., † . . .

Sohn, zu Kleintauscha geboren:

1. † Jakobus, * 23. 2. 1626, † ebd. 26. 2. 1626.

IVf. † Jakob Ackermann, * . . ., † Kleintauscha 18. 7. 1640, übernimmt 23. 8. 1630 als jüngster Sohn das väterliche Gut; verm. . . . mit † . . ., * . . ., † . . .

Kinder, zu Kleintauscha geboren:

1. † Michael, * 27. 9. 1634, † . . .
2. † Sibylla, * 1. 5. 1636, † Kleintauscha 30. 1. 1642.
3. † Maria, * 5. 7. 1638, † . . vor 25. 7. 1642.
4. † Katharina, * . . ., † . . .
5. † Jakob, * 3. 8. 1640, † Kleintauscha 23. 11. 1640.

Va. † Michael Ackermann, * Kleintauscha . . 1615 (6), † ebd. 4. 4. 1690, kauft 30. 7. 1642 das „Gütlein" seines Vaters ebd.; verm. . . . 1642 mit † Maria . . ., * . . ., † Kleintauscha 20. 11. 1682.

Kinder, zu Kleintauscha geboren:

1. † Johannes, * 5. 12. 1643, † ebd. 12. 4. 1644.
2. † Michael, * 12. 2. 1645, † Kleintauscha 6. 2. 1650, im Bach ertrunken.
3. † Georg, * 3. 3. 1649, † Kleintauscha 23. 5. 1649.

4. † Martin, s. VIa.
5. † Michael, * 20. 9. 1652, † Kleintauscha 17. 7. 1685; unverm.
6. † Bartholomäus, s. VIb.

Vb. † Johannes Ackermann, * Kleintauscha 25. 5. 1637, † . . nach 4. 2. 1712, 1670 zu Hohenkirchen; verm. Hohenkirchen 26. 11. 1668 mit † Sibylla Brauer, * . . ., † Hohenkirchen 4. 2. 1712.

Kinder, zu Hohenkirchen geboren:

1. † Maria, * . . ., † . . .; verm. Hohenkirchen 4. 11. 1695 mit † Hans Burkhardt, * . . ., † . . .
2. † Peter, s. VIc.
3. † Sibylla, get. 31. 7. 1677, † . . .
4. † Johannes, get. 21. 2. 1681, † Hohenkirchen 26. 4. 1681.
5. † Christina, * 10. 1. 1684, † . . .; verm. Hohenkirchen 29. 1. 1711 mit † Gottfried Winter, * . . ., † . . ., 1711 Einwohner zu Wilden Börten.

VIa. † Martin Ackermann, * Kleintauscha 18. 5. 1650, † Hohenkirchen 23. 3. 1707, seit 1674 Gutsbesitzer ebd.; verm. ebd. 4. 11. 1674 mit † Maria Gerhard (Gehrhard), * . . . 9. 1656, † Hohenkirchen 8. 9. 1718, aus Sachsenroda.

Kinder, zu Hohenkirchen geboren:

1. † Anna, * 3. 12. 1675, † . . . ? vor 1693.
2. † Maria, * 16. 7. 1677, † . . .
3. † Sibylla, * 19. 1. 1679, begr. Hohenkirchen 20. 6. 1679.
4. † Michael, * 21. 9. 1680, † . . .; verm. Frankenhausen 9. 6. 1712 mit † Dorothee . . ., * . . ., † . . ., Witwe des † Martin Barth, Einwohner zu Frankenhausen; Zwilling mit:
5. † Eva, * 21. 9. 1680, † . . .
6. † Anna, * . . ., † . . .; verm. Hohenkirchen 17. 10. 1709 mit † George Meinhard, * . . ., † . . ., 1709 zu Selmnitz.

7. † Johannes, s. VII.
8. † Dorothea, * 25. 3. 1687, † . . .
9. † Georg, * 28. 4. 1689, † . . vor 1698.
10. † Sibylla, * 7. 10. 1690, † . . .
11. † Martin, * 15. 11. 1692, † . . .
12. † Rosine, get. 19. 7. 1694, † Bröckau 10. 9. 1751; verm.[4]) Hohenkirchen 10. 6. 1721 mit † Salomon Lindner, * . . ., † Bröckau 29. 1. 1762, Einwohner und Nachbar zu Bröckau.
13. † totgeb. Sohn, * 6. 4. 1696, † . . .
14. † George, get. 11. 4. 1698, † . . .

VIb. † Bartholomäus Ackermann, * Kleintauscha 23. 3. 1656, † ebd. 16. 3. 1731, besaß dort ein Haus, Feld und Garten, den er 1727 seinem Schwiegersohn George Reichert überließ; verm. Lumpzig 24. 10. 1680 mit † Sibylla Dixmann, * Reichstädt . . ., † Kleintauscha 16. 3. 1731.

Kinder, außer 2—5 zu Kleintauscha geboren:

1. † Christoph, * 6. 7. 1682, † Kleintauscha 24. 9. 1682.
2. † Andreas, * . . ., † Kleintauscha 14. 5. 1722; verm. Lumpzig 10. 5. 1714 mit † Justine Müller, * Untermaundorf . . ., † . . .
3. † Maria, * . . ., † . . .; verm. Lumpzig 15. 11. 1712 mit † Andres Dix, * . . ., † . . .
4. † Christina, * Braunshain 3. 5. 1686, † . . .; verm. Lumpzig 1. 11. 1718 mit † Gottfried Zader, * . . ., † . . .
5. † Anna, * Braunshain . . 1689, † . . .
6. † Sibylla, * 24. 9. 1690, † Kleintauscha 5. 10. 1691.
7. † Martha, * 19. 6. 1692, † . . ., verm. Lumpzig 21. 11. 1727 mit † George Reichert, 1727 zu Kleintauscha.

---

[4]) Kinder Lindner, zu Bröckau geboren:
1. † Johannes, * 19. 6. 1731, † . . .
2. † Gottlob, * 8. 6. 1734, † Bröckau 23. 12. 1801; verm. Sperra 21. 10. 1761 mit † Regina Breiter, * . . ., † . . ., aus Delitzsch.
3–5. † . . ., † vor 1762.

8. † totgeb. Sohn, * † 16. 7. 1695.
9. † Eva, * 26. 5. 1697, † Kleintauscha 1. 6. 1697; Zwilling mit:
10. † Sibylla, * 26. 5. 1697, † Kleintauscha 28. 5. 1697.
11. † Michael, * 5. 3. 1699, † ebd. 17. 12. 1699.
12. † Regina, * 26. 11. 1700, † ebd. 17. 3. 1704.

VIc. † Peter Ackermann, * Hohenkirchen 28. 4. 1670, † . . .: verm. Hohenkirchen 10. 1. 1713 mit † Sibylla Habermann, * . . ., † Hohenkirchen 3. 4. 1736.

Kinder, zu . . . geboren:

1. † . . .
. . .

VII. † Johannes Ackermann, get. Hohenkirchen 26. 10. 1684, † ebd. 13. 1. 1738, erbte das väterl. Gut, das er 1734 verkaufte, wohnte 1738 zu Ronneburg; verm. Pölzig 27. 11. 1708 mit † Marie Kratzsch, * . . ., † . . .

Kinder, 2—9 zu Hohenkirchen geboren:

1. † Christoph, * Hermsdorf 28. 9. 1710, † . . .; verm. Sara 22. 1. 1743 mit † Elisabeth Rothe, * . . ., † . . ., aus Lehndorf.
2. † Anna, * 28. 11. 1713, † . . .; verm. Dobitzschen 13. 5. 1738 mit † Christoph Kühn, * . . ., † . . ., 1738 Einwohner und Hausbesitzer zu Dobitzschen.
3. † Eva, * 31. 3. 1716, † . . .; verm. Hohenkirchen 20. 6. 1741 mit † George Heinicke, * . . ., † . . ., 1741 zu Pölzig.
4. † Sibylle, * 15. 3. 1718, † Hohenkirchen 30. 4. 1718.
5. † Christine, * 27. 11. 1719, † . . .: verm. . . um 1740 bis 1750 mit † Michel Fritzsche, * . . ., † . . ., 1750 zu Braunshain.
6. † Andreas, * 22. 12. 1721, † Hohenkirchen 4. 1. 1726.
7. † Barthel (Bartholomäus), s. VIII.
8. † Petrus, * 27. 6. 1725, † . . .
9. † Marie, * . . ., † . . .: verm. Selmnitz 18. 10. 1744 mit † Hans Michael Frölich, Pachtschäfer zu Selmnitz.

VIII. † Barthel (Bartholomäus) Ackermann, * Hohenkirchen 24. 8. 1723, † Lengenfeld im Vogtlande 22. 7. 1798, 1750 Bürger und Sattlermeister zu Stollberg im Erzgebirge, 1775 zu Schneeberg, 1780 Pachtinhaber des Holtzendorfischen Rittergutes Schloß Bärenstein, 1787 zu Auerbach i. V., 1798 Privatmann zu Lengefeld; verm. Stollberg i. E. 26. 10. 1750 mit † Justina Susanna Scharschmidt, * ebd. 8. 1. 1732, † Auerbach i. V. 11. 4. 1808.

Kinder, zu Stollberg im Erzgebirge geboren:

1. † Friedrich, s. IXa, Schneeberger Ast.
2. † Wilhelm, * 1. 2. 1753, † Stollberg 1. 5. 1753.
3. † Ferdinand, * 2. 9. 1754, † . . ., 1782 Sattlermeister zu Leipzig, 1810 Obermeister der Sattler-Innung ebd., 1825 Bürger ebd.; verm. . . . mit † Johanne Henriette Zeising, * . . ., † Leipzig 12. 1. 1825.
4. † Wilhelm, s. IXb, Auerbacher Ast.
5. † Johanna Friederika, * 16. 2. 1761, † Grimma 15. 2. 1822; verm. Leipzig 13. 4. 1806 mit dem verwitw. † Johann Gottfried Weidling, * Grimma 5. 4. 1759, † ebd. 30. 8. 1825, Bürger, Tuchmachermeister, Viertelsmeister und Hospital-Vorsteher zu Grimma; kinderlos.
6. † Rudolph, s. IXc, Londoner Ast.
7. † Heinrich, * 11. 7. 1766, † Stollberg 28. 9. 1766.
8. † Johanna Carolina, * 7. 11. 1772, † . . .

A. Schneeberger Ast.

IXa. † Friedrich Ackermann, * Stollberg i. E. 12. 9. 1751, † Schneeberg 4. 6. 1822, Bürger, Sattlermeister und Viertelsmeister ebd., wurde Sattlermeister zu Zwickau, 1780 Bürger und Sattlermeister zu Schneeberg, besaß 1795 ein brauberechtigtes Wohnhaus im Hospitalviertel ebd., seit 1796 Viertelsmeister ebd.; 2 mal verm. — a) Zwönitz 9. 7. 1780 mit † Christiane Caroline Höckricht, * ebd. 28. 1. 1758, † Schneeberg 28. 3. 1791. — b) Schneeberg 10. 1. 1792 mit † Christiane Friederike Süß, * ebd. 31. 5. 1761, † ebd. 28. 5. 1819.

Kinder, zu Schneeberg geboren,

erster Ehe:

1. † Christiane Caroline, * und † 1. 11. 1781.
2. † Johanne Christiane Erdmuthe, * 5. 4. 1783, † ebd. 26. 4. 1783.
3. † Friedrich, s. Xa.
4. † August Friedrich, * 1. 10. 1786, † ebd. 29. 5. 1787.
5. † Christiane Henriette, * 17. 9. 1788, † . . .; 2 mal verm. — a) Schneeberg 10. 10. 1808 mit † Johann Friedrich Clauß, * . . ., † Lößnitz i. E. 3. 7. 1836, ansässiger Bürger, Ratsassessor und Nadler ebd.: 1 Sohn. — ? b) . . . mit † . . Schorler, Pianofortebauer zu Lößnitz.
6. † Heinrich, * 18. 4. 1790, † Schneeberg 29. 4. 1790.

zweiter Ehe:

7. † Karl Friedrich, * 2. 10. 1792, † ebd. 4. 10. 1792.
8. † Juliane Friederike Christiane, * 3. 4. 1794, † ebd. 11. 10. 1794.
9. † Johann Carl, * 25. 9. 1795, † ebd. 28. 9. 1795.
10. † Ferdinand Rudolph, * 19. 11. 1801, † ebd. 17. 3. 1802.
11. † Johanne Friederike, * 3. 5. 1806, † . . .

Xa. † Friedrich Ackermann, * Schneeberg 22. 2. 1785, † Neudnitz bei Leipzig 16. 4. 1853, . . .; verm. . . . mit † . . ., * . . ., † . . .

Kinder, zu . . . geboren:

. . .

. . .

B. Auerbacher Hst.

IXb. † Wilhelm Ackermann, * Stollberg i. E. 28. 5. 1758, † Auerbach i. V. 23. 6. 1825, Dr. phil., Oberpfarrer ebd., 16. 9. 1772—17. 9. 1778 auf der Landesschule zu Pforta, 23. 12. 1778 Student zu Leipzig, 30. 4. 1785 Dr. phil. zu Wittenberg, 1785—1786 Mitglied des montäglichen Prediger-

kollegiums und Hauslehrer zu Leipzig. 3. 8. 1786 zum Subdiakonus in Weißenfels gewählt, 11. 8. 1786 vor dem Konsistorium zu Leipzig geprüft, 1. 10. 1786 Antrittspredigt zu Weißenfels, 14. 11. 1787 Pfarrer zu Auerbach i. V.; verm. Selau bei Weißenfels 22. 4. 1787 mit † Christiana Henriette **Döring**, * Leipzig (Thomask.) 24. 9. 1755, † Elsterberg 25. 5. 1832, Tochter des † Johann Gottfried **Döring**, Bürger und Rats-Maurermeister, auch Obermeister der Innung zu Leipzig, u. s. Gem. † Christiana Dorothea **Voigt**

Kinder, zu Auerbach im Vogtlande geboren:

1. † Wilhelm Heinrich), * 6. 7. 1788, † ebd. 21. 7. 1788.
2. † Wilhelm **Heinrich**, * 25. 6. 1789, † Frankfurt 27. 3. 1848, hervorragender Schulmann, Musterschullehrer a. D. ebd., besuchte das Gymnasium zu Gotha, seit 1807 Student der Theologie zu Leipzig, 1811 Erzieher zu London, 1811 — . . 3. 1813 unter Pestalozzi zu Yverdon,[5]) . . 3. 1813 Lützowscher Jäger, Freund und Kampfgenosse Theodor Körners, 26. 8. 1813 Leutnant, 16. 9. 1813 im Kampfe an der Göhrde, Eisernes Kreuz, 1815–1817 Lehrer zu Yverdon, 4. 7. 1820 Lehrer an der Musterschule zu Frankfurt a. M., 1847 a. D.
3. † **Gustav** Adolph, s. **Xb**, Dresdener Zweig.
4. † Henriette Wilhelmine, * 19. 2. 1792, † Schönbach in der Oberlausitz 22. 12. 1875; verm.[6]) Auerbach i. V. 22. 4. 1817 mit † Johann Wilhelm **Jähring**, * Greiz 5. 6. 1787, † Elsterberg 25. 3. 1856, seit 1820 Kauf- und

---

[5]) Vgl.: „Erinnerungen aus meinem Leben bei Pestalozzi", Frankfurt a. M. 1846. — „Erinnerungen eines Lützowschen Jägers aus der Lüneburger Heide", ebd. 1847. — Allgem. Deutsche Biographie Bd. 1, S. 35—36, Leipzig 1875. — Programme der Musterschule (Realgymnasium) zu Frankfurt a. M., 1849, 1869 u. a. m.

[6]) Kinder **Jähring**, 2—5 zu Elsterberg geboren:

1. † Wilhelm Rudolph, * Hammerwerk Morgenröte bei Auerbach i. V. 8. 2. 1818, † Dresden 21. 12. 1895, Pfarrer a. D. ebd., 1845 Lehrer an der Stadtschule zu Pausa, 1847 zu Crimmitschau, 1850 Diakonus zu Elsterberg, 1854 Archidiakonus ebd., 1857 Pfarrer zu Posseck, 1865 zu Schönbach bei Neusalza, 1882 a. D.

Handelsherr ebd., vordem Faktor an dem Hammerwerk „Morgenröte“ bei Auerbach, Sohn des † Christian Gottlob Jähring, Konsistorial-Assessor zu Greiz, 1787 Schulinspektor und Frühprediger ebd. und Pfarrer für Baselwitz, u. s. Gem. † Dorothea Sophie Müller.

5. † Carl Wilhelm Theodor, s. Xc, Elsterberg-Syrauer Zweig.

a. Dresdener Zweig.

Xb. † Gustav Adolph Ackermann, * Auerbach i. V. 16. 1. 1791, † Dresden 19. 2. 1871, Kgl. Sächs. Appellationsrat ebd., 12. 6. 1805 — 1. 7. 1809 auf der Fürstenschule St. Afra zu Meißen, studierte die Rechte zu ? Leipzig und Wittenberg, . . 6. 1814 Rechtsanwalt zu Elsterberg, 1825 Gerichtsinspektor der Beustschen Gerichte, Gerichtsdirektor der adl. Metzschischen Gerichte zu Roßwitz, der Pfaffengrüner Pfarrdotalgerichte und der v. Schliebenschen Gerichte, 1835 Appellationsgerichtsrat zu Dresden, Ritter des Kgl. Sächs. Albrechts-Ord. 1. Kl.; verm. Auerbach i. V. 9. 5. 1819 mit † Henriette Karoline Wagner, * ebd. 23. 12. 1794, † Dresden 14. 7. 1871, Tochter des † Georg Christoph Friedrich Wagner, Kgl. Sächs. Coinspektor und Steuereinnehmer, wie auch Registrator bei den Planitzischen Gerichten und Stadtschreiber zu Auerbach, u. s. Gem. † Sophie Caroline Martin.

Kinder, zu Elsterberg geboren:

1. † Karl Gustav, s. XIa.
2. † Karl Adolph, * 8. 8. 1821, † Elsterberg 30. 4. 1823.
3. † Arno, * 11. 8. 1824, † ebd. 11. 4. 1825.

---

2. † Heinrich Wilhelm, * 25. 8. 1820, † Elsterberg 6. 4. 1821.
3. † Mathilde Wilhelmine, * 12. 8. 1822, † Chemnitz 6. 9. 1899; verm. Elsterberg 22. 4. 1847 mit † Friedrich Wilhelm Engau, Lehrer zu Cossengrün.
4. † Karl Wilhelm, * 23. 8. 1824, † Dresden 30. 3. 1849.
5. † Marie Wilhelmine, * 2. 5. 1826, † Treuen i. V. 15. 2. 1874; verm. Elsterberg 31. 1. 1856 mit † Johann Gottfried Dehler, Rittergutspächter zu Posseck bei Ölsnitz.

4. † Albin, s. XIb.

5. † Albert, * 9. 3. 1830, † Elsterberg 23. 4. 1830.

6. † Woldemar, * 14. 1. 1833, † Loschwitz 14. 9. 1887, Kaufmann und Mitinhaber des Hauses Eduard Geucke u. Co., besuchte die Petzschesche Privatschule, später das städt. Gymnasium zum heil. Kreuz zu Dresden, lernte die Kaufmannschaft bei Pramann u. Co. ebd., 1. 7. 1872 Mitinhaber von Eduard Geucke u. Co.; verm. Dresden 22. 10. 1860 mit † Bertha Anna Ronthaler, * ebd. 14. 8. 1832, † ebd. 14. 4. 1909, Tochter des † Hermann Anton Ronthaler, Kaufmann zu Dresden, Landhaus-Besitzer in der Hoflößnitz, u. s. Gem. † Bertha Forbriger; kinderlos.

XIa. † Karl Gustav Ackermann, * Elsterberg 10. 4. 1820, † Dresden 1. 3. 1901, Dr. jur. hon. causa der Universität Leipzig, Kgl. Sächs. Geheimer Rat, Rechtsanwalt und Notar, Finanzprocurator, Ehrenbürger von Dresden, 27. 5. 1834 — 24. 3. 1840 auf der Fürstenschule zu Grimma,[7]) studierte 1840—1843 zu Leipzig (Leipziger Meißner) und Heidelberg die Rechte, 1847 Ratsaktuar zu Dresden, 1849 Rechtsanwalt und Notar ebd., 1857 Syndikus der Dresdener Fondsbörse, 1865 der Sächsischen Bank zu Dresden, 1853—1898 Stadtverordneter ebd., 1858 1. stellv. Vorsitzender, 27. 1. 1865—1898 Stadtverordneten-Vorsteher, 1869 Mitglied der sächs. Zweiten Kammer und des Norddeutschen, 1871—1893 des Deutschen Reichstages, 1880—1883 zweiter Vicepräsident des Reichstages, 1891—1898 Präsident der 2. sächs. Kammer. 1878 Ehrenbürger von Dresden, stellv. Vorsitzender des Kirchenvorstandes der Annengemeinde zu Dresden, Großkreuz des K. Sächs. Civil-Verdienstordens; verm. Leipzig 18. 2. 1848 mit † Agnes Benediktine Teubner, * Leipzig 9. 5. 1824, † Dresden 28. 12. 1891, Tochter des † Benedictus Gotthelf Teubner, * Groß-Kraußnigk in der Niederlausitz 16. 6. 1784, † Leipzig

[7]) Vgl. Grimmaisches Ecce H. 22. 1901.

21. 1. 1851, Verlagsbuchhändler und Stadtrat, Begründer der Verlagsbuchhandlung und Buchdruckerei „B. G. Teubner" zu Leipzig, u. s. Gem. † Julie Friederike Wilhelmine Koch, * Elsterberg 24. 4. 1793, † Leipzig 11. 6. 1861.

Kinder, zu Dresden geboren:

1. Gustav Benedict Paul, s. XIIa.
2. † Gustav Benedict Felix, * 30. 10. 1851, † Dresden 20. 7. 1852.
3. Agnes Benedicta Katharina, * 23. 4. 1854; verm. Dresden 19. 6. 1877 mit Karl Paul Mehnert, * Rittergut Klösterlein im Erzgebirge 7. 5. 1852, Dr. jur., Kgl. Sächs. Wirklicher Geheimer Rat, Excellenz, vors. Direktor des Landwirtsch. Kreditvereins für das Kgr. Sachsen, Präsident der 2. Kammer der Ständeversammlung, Rittergutsbesitzer auf Medingen bei Hermsdorf in Sachsen, Sohn des † Karl Gotthelf Mehnert, * . . 24. 9. 1811, † . . ., Rittergutsbesitzer zu Klösterlein i. E., Vorsitzender des Landwirtschaftlichen Kreisvereins im Erzgebirge und Direktor des Landwirtschaftlichen Kreditvereins im Königreiche Sachsen, u. s. Gem. † Ernestine Zacher, * . . 1. 12. 1826, † . . .; kinderlos.
4. Gustav Benedict Horst, * 18. 7. 1861, Dr. jur., besuchte das Vitztumsche Gymnasium zu Dresden, studierte die Rechte zu Leipzig, früh. Rechtsanwalt.

XIb. † Albin Ackermann, * Elsterberg 14. 2. 1826, † Leipzig 23. 3. 1903, Verlagsbuchhändler ebd., Mitinhaber des Hauses „B. G. Teubner", besuchte die Schule zu Elsterberg, die Kreuzschule und die Technische Hochschule zu Dresden, wurde von seinem Schwiegervater in dessen Geschäfte zu Leipzig und Dresden aufgenommen und leitete deren technische Abteilungen, Mitbegründer des Deutschen Buchdrucker-Vereins zu Leipzig, Rittergutsbesitzer auf Grundorf bei Leipzig, Komthur des Kais. Russ. Stanislaus-Ord. 2. Kl. usw.; verm. Leipzig 31. 5. 1852 mit † Anna Sophie Benedicta Teubner, * Leipzig 31. 5. 1832, † Heiligendamm 18. 7. 1884, Tochter des † Benedictus Gotthelf Teubner, Verlagsbuchhändler und Stadtrat zu Leipzig, u. s. Gem. † Julie Koch, vgl. XIa.

Kinder, 2—6 zu Leipzig geboren:

1. † Anna Benedicta Ella, * Dresden 16. 11. 1853, † Schönau bei Leipzig 31. 1. 1878; verm.[8]) Leipzig 19. 10. 1876 mit Hermann Reinhard Wilhelm Müller, * Schönau 8. 4. 1853, Dr. phil., Rittergutsbesitzer auf Schönau, Sohn des † Karl Hermann Müller, Dr. med., Rittergutsbesitzer auf Schönau bei Leipzig und Audigast bei Pegau, u. s. Gem. † Constanze Vater.
2. † Anna Benedicta Rosa, * 18. 4. 1855, † Leipzig 13. 9. 1857.
3. Gustav Benedictus Alfred, s. XIIb.
4. † Gustav Benedictus Erich, * 30. 8. 1859, † Gundorf bei Leipzig 23. 4. 1899, Rittergutspächter ebd., Oberleutnant der Landwehr-Kavallerie a. D., besuchte das Nicolai-Gymnasium zu Leipzig, dann die Käuffersche Lehranstalt zu Dresden, diente als Einj.-Freiw. im Kgl. Sächs. 2. Ulanen-Rgt. Nr. 18 zu Rochlitz, Leutnant der Rei. ebd., lernte die Landwirtschaft in Hannover, Mecklenburg und England; unverm.
5. Benedicta Anna Melitta, * 13. 5. 1863; verm.[9]) Leipzig 25. 10. 1883 mit Maximilian Oskar Frh. v. Friesen, Rittmeister und Escadron-Chef im Kgl. Sächs. Karabinier-Rgt. zu Pegau, * Bretnig bei Pulsnitz 23. 2. 1852, Kgl. Sächs. Oberstleutnant z. D. zu Dresden.
6. † Johanna Benedicta Anna, * 5. 8. 1868, † Leipzig 13. 12. 1894; verm.[10]) ebd. 20. 6. 1887 mit Julius Albert Lücke, * ebd. 10. 9. 1860, Kaufmann zu Leipzig.

---

[8]) Sohn Müller, zu Schönau bei Leipzig geboren:
1. Hermann Benedictus, * 21. 1. 1878; verm. Leipzig 14. 3. 1907 mit Jenny Lydia Elfriede Sening, * ebd. 16. 1. 1883, Tochter des Georg Otto Sening, Kgl. Sächs. Kommerzienrat zu Leipzig, u. s. Gem. Wilhelmine Engel.

[9]) Vgl. Goth. Geneal. Taschenb. d. Frhl. Häuser 1908, S. 212.

[10]) Kinder Lücke, zu Leipzig geboren:
1. Johanna Anna Benedicta Alexandra, * 11. 12. 1889.
2. Anna Olga Irma, * 2. 6. 1891.
3. † Joachim, * 7. 9. 1894, † Leipzig 14. 10. 1894.

Sohn des † Heinrich Albert Lücke, Kaufmann zu Leipzig und Inhaber von „Joachim Christian Lücke", u. s. Gem. Olga Bertha Josephine Baumgärtner.

XIIa. Gustav Benedict Paul Ackermann, * Dresden 29. 7. 1849, Dr. jur., 5. 6. 1866 — 16. 3. 1869 auf der Fürstenschule zu Grimma, studierte 1869 die Rechte zu Leipzig, machte 1870 — 1871 den Feldzug gegen Frankreich als Leutnant d. Res. im Kgl. Sächs. Gardereiter-Rgt. mit, trat später in das Kgl. Sächs. 1. Feldartill.-Rgt. Nr. 12 als aktiver Leutnant ein, 1885 Hauptmann a. D., später Rechtsanwalt zu Dresden; verm. Leipzig 9. 5. 1888 mit Elisabeth Therese Dürr, * ebd. 5. 2. 1864, Tochter des † Otto Friedrich Dürr, Buchhändler ebd., u. s. Gem. Cora Mothes.

Tochter, zu Dresden geboren:

1. Anne-Marie, * 9. 11. 1890.

XIIb. Gustav Benedictus Alfred Ackermann, * Leipzig 31. 1. 1857, Dr. phil. hon. causa der Universität Greifswald, Hzgl. Sachs.-Meining. Hofrat, Verlagsbuchhändler und Mitinhaber des Verlagshauses B. G. Teubner zu Leipzig und Dresden, Rittergutsbesitzer auf Gundorf bei Leipzig, Rittmeister der Landwehr-Kavallerie a. D., besuchte das städt. Realgymnasium (Petrischule) zu Leipzig, 1875 Reifeprüfung, studierte S.-S. 1875 Volkswirtschaft zu Leipzig, 1. 10. 1875 bis 1876 Einj.-Freiw. im Kgl. Sächs. 2. Reiter-Rgt., seit Frühjahr 1876 2. Husaren-Rgt. Nr. 19 zu Grimma, 1876 bis 1878 Lehrjahre im Hause B. G. Teubner, 1878 Volontär im Verlagshause Hanson, Ballantyne & Co. zu London, 1878 in der deutschen Sortimentsbuchhandlung Haar & Steinert zu Paris, 1880 Student zu Leipzig und zugleich im Hause B. G. Teubner tätig, 1. 7. 1882 Teilhaber von B. G. Teubner zu Leipzig und Dresden, zunächst in der technischen Abteilung, dann in der Verlagsbuchhandlung tätig, wo er sich besonders des Faches der Mathematik, der technischen und der Natur-Wissenschaften annahm, 1905 Hzgl. Sachs.-Meining.

Hofrat, 1906 Dr. phil. hon. causa der Universität Greifswald, Ritterkreuz 1. Kl. des Kgl. Sächs. Albrechtsordens usw., war Premier-Leutnant d. Res. des 2. Husaren-Rgts. Nr. 19 zu Grimma, später Rittmeister der Landwehr-Kavallerie a. D.; verm. Leipzig 9. 6. 1885 mit Marie Mathilde de Liagre, * Connewitz bei Leipzig 19. 8. 1865, Tochter des Albert Heinrich de Liagre,[11]) Kaufmann und Kgl. Niederländ. Generalkonsul zu Leipzig, u. s. Gem. Anna Maria Samson.

Kinder, zu Leipzig geboren:

1. Maria Benedicta Elfriede (Ella), * 26. 3. 1886.
2. Maria Benedicta Gertrud (Gerda), * 23. 10. 1887; verm.[12]) Gundorf bei Leipzig 23. 9. 1907 mit Egon Karl Angelo Herbert Maximilian Ernst Graf zu Münster-Langelage, Frh. v. Oer, * Bernsdorf i. Schles. 24. 6. 1882, Kgl. Sächs. Oberleutnant im 2. Ulanen-Rgt. Nr. 18 zu Leipzig.
3. Maria Benedicta Hildegard (Hilde), * 8. 1. 1892.
4. Alfred Benedictus Erich, * 5. 6. 1900.

b. Elsterberg-Syrauer Zweig.

Xc. † Carl Wilhelm Theodor Ackermann, * Auerbach i. V. 8. 6. 1795, † Syrau bei Plauen i. V. 6. 6. 1867, Dr. phil., Pfarrer ebd., 28. 4. 1809 — 24. 9. 1814 auf der Landesschule zu Pforta, 1814—1818 Student der Theologie zu Leipzig, Dr. phil. ebd., 1818—1822 Hauslehrer zu Neuensalz, 1822 Diakonus zu Elsterberg, 1837 Archidiakonus ebd., 23. 2. 1841 Pfarrer zu Syrau i. V.; 2 mal verm. — a) Tschirma bei Greiz 10. 6. 1822 mit † Friederike Charlotte Wilhelmine Jähring, * Greiz 28. 9. 1794, † Syrau 9. 3. 1845, Tochter des † Christian Gottlob Jähring, Pfarrer zu Tschirma und Nitschereut, Konsistorial-Assessor zu Greiz,

---

[11]) Vgl. Alphonse Goovaerts, Généalogie de la Famille de Liagre, Antwerpen 1876, und Oscar de Liagre, Geschichte der Familie de Liagre, nach einer alten französ. Chronik zusammengestellt, als Handschrift gedruckt, Leipzig 1905.

[12]) Vgl. Goth. Taschenb. d. Gfl. Häuser 1909, S. 610.

1794 Schulinspektor und Frühprediger zu Greiz, u. s. Gem. † Dorothee Sophie Müller. — b) Thierbach bei Plauen i. V. 18. 7. 1848 mit † Luise Göbel, * Kitzscher bei Borna 14. 2. 1812, † Syrau 11. 7. 1871, Tochter des † Karl Wilhelm Gotthold Göbel,[13]) * Steinbach 22. 8. 1766, † Kitzscher 22. 4. 1834, Pfarrer ebd., 1778 zu Grimma, 1794 Magister und Vesperprediger an St. Pauli zu Leipzig, 1797 Pfarrer zu Kitzscher, u. s. Gem. † Johanne Christiane Brunnemann.

Kinder,

erster Ehe, zu Elsterberg geboren:

1. † Theresia Wilhelmina, * 22. 5. 1823, † Neustriesen bei Dresden 4. 11. 1892; verm.[14]) Syrau 28. 5. 1856 mit † Johann Gottlieb Günzel, * Rennersdorf bei Stolpen 11. 9. 1808, † Neustriesen 20. 8. 1893, chem. Pfarrer ebd., 1850 Pfarrvikar zu Großhartmannsdorf, 1853 Pfarrer zu Ebersgrün bei Pausa, 1883 a. D., Sohn des † . . . Günzel, Schmiedemeister.
2. † Karl Julius, s. XIc.
3. † Heinrich Oskar, * 8. 12. 1826, † Elsterberg 22. 4. 1827.
4. † Wilhelmine Hedwig, * 24. 1. 1829, † ebd. 21. 5. 1829.
5. † Karl Heinrich, * 8. 5. 1831, † Elsterberg 1. 7. 1831.
6. † totgeb. Tochter, * † 21. 2. 1835.

zweiter Ehe, zu Syrau geboren:

7. † Marie Luise, * 11. 6. 1849, † ebd. 26. 2. 1850.

---

[13]) Dessen Vater: † Immanuel Gottlob Göbel, * Striesen . . 1736, † Steinbach bei Lausigk . . 1799, seit 1763 Pfarrer ebd., Gymnasiast zu Chemnitz, 1761 Magister zu Wittenberg, 1762 Katecher an St. Petri zu Leipzig.

Dessen Vater: † Johann Christoph Göbel, * Zschopau . . 1673, † Striesen . . 1737, seit 1727 Pfarrer ebd., 1690 Schüler zu Pforta, 1711 Superint. zu Nieska bei Gröditz, 1712 Pfarrer ebd., 1716 zu Cröbeln und Naundorf.

[14]) Kinder Günzel, zu Ebersgrün geboren:

1. Hermann Theodor, * 20. 4. 1860, Pfarrer zu Prietitz bei Elstra, Oberlausitz; verm. Dresden 14. 4. 1887 mit Helene Polster, * . . .
2. Clara Marie, * 28. 5. 1862.

8. Marie Elisabeth, * 31. 7. 1850; verm.[15]) Pausa 28. 9. 1869 mit † Friedrich Hermann Richter, * Freiberg i. S. 27. 2. 1838, † Syrau 7. 7. 1904, seit 1867 Pfarrer ebd., 1852 Gymnasiast zu Freiberg, studierte zu Leipzig, 1865 Pfarrvikar zu Straßberg, 1866 zu Königstein.

XIc. † Karl Julius Ackermann, * Elsterberg 29. 4. 1825, † Striesen bei Dresden 6. 4. 1908, Arresthaus-Geistlicher a. D., 1839—1846 auf der Fürstenschule zu Grimma,[16]) 1846 bis 1851 Student der Theologie zu Leipzig, 1851—1853 Hauslehrer zu Döben bei Grimma, . . 4. 1853 zweite theol. Prüfung zu Dresden, 1853—1854 Hauslehrer zu Seefeld i. Pom., 1855 dgl. zu Kitzscher bei Borna, 1855—1858 zu Schmiedeberg bei Dippoldiswalde und zu Breitenfeld bei Leipzig, seit 1859 Pfarrvikar an verschied. Orten, 1865 Pfarrer zu Leukersdorf bei Chemnitz, 1876 Arresthaus-Geistlicher zu Dresden, 1893 a. D.; 2 mal verm. — a) Grimma 16. 11. 1865 mit † Fanny Luise Hammer, * Döben bei Grimma 7. 6. 1831, † Leukersdorf 2. 9. 1872. — b) Zwickau 30. 10. 1876 mit Charlotte Sophie Riedner, * Waldenburg i. Sachs. 25. 6. 1839.

Kinder, erster Ehe, zu Leukersdorf bei Chemnitz geboren:

1. † Anna Marie, * 28. 10. 1866, † ebd. 21. 5. 1867.
2. Karl Friedrich Martin, s. XIIc.
3. Johanne Magdalene, * 11. 12. 1868.

---

[15]) Kinder Richter, zu Syrau bei Plauen i. V. geboren:

1. Therese Elisabeth, * 10. 7. 1870; verm. Syrau 21. 7. 1897 mit Friedrich Christian Schmidt, Rittergutspächter zu Ober-Rabenstein bei Chemnitz.
2. Marie Louise, * 18. 10. 1871; verm. Chemnitz 17. 5. 1905 mit Felix Richard Haase, * Wolkenstein 4. 12. 1874, 1905 Diakonus zu Stötteritz bei Leipzig, 1908 Pfarrer zu Wendischbora.
3. Martha Magdalena, * 23. 11. 1872.
4. Karl Hermann, * 4. 3. 1875, Fabrikbesitzer zu Tannenberg bei Annaberg; verm. . . 10. 10. 1907 mit Frieda Ehrler, * . . .
5. Johanna Margaretha, * 17. 8. 1879.

[16]) Vgl. Grimmaisches Ecce, II. 29, 1908.

XIIc. Karl Friedrich Martin Ackermann, * Leukersdorf 12. 1. 1868, seit 29. 4. 1906 Pfarrer zu Schönbrunn bei Wolkenstein, 1879—1887 auf der Kreuzschule zu Dresden, dann Student der Theologie zu Leipzig, 1891—1893 Hilfslehrer an der Bürgerschule zu Mittweida, 1893—1894 Lehrkandidat zu Leuba bei Ostritz, 1894 Helfer zu Bethel bei Bielefeld, 14. 7. 1895 Hilfsgeistlicher zu Burgstädt bei Rochlitz, 1896 Diakonus ebd.; verm. ebd. 19. 8. 1897 mit Clara Alma Otto, * ebd. 20. 11. 1866, Tochter[17]) des † Karl Friedrich August Otto, * Ottendorf bei Chemnitz 25. 1. 1835, † Burgstädt 8. 5. 1877, Bürgerschullehrer ebd., u. s. Gem. † Bertha Hertwig, * Freiberg 21. 8. 1838, † Burgstädt 29. 7. 1877.

Kinder, zu Burgstädt bei Rochlitz geboren:

1. † totgeb. Tochter, * † 11. 9. 1898.
2. Carl Hermann Johannes, * 25. 6. 1900.
3. Carl Friedrich Hermann, * 3. 12. 1903.

C. Londoner Ast.

IXc. † Rudolph Ackermann,[18]) * Stollberg i. E. 20. 4. 1764, † Finchley bei London 30. 3. 1834, Großindustrieller, Kunst- und Verlagsbuchhändler, Begründer des noch bestehenden Hauses „Arthur Ackermann and Son" zu London, besuchte bis 1779 die Schule zu Schneeberg, lernte die Sattlerei ebd., 1782 den Wagenbau zu Dresden, Leipzig und Basel, 1782—1784 zu Hüningen bei Basel, Genf und Lausanne, 1784 zu Paris bei Anton Caroffi und 1784—1786 zu Brüssel bei Simons, 1786 hochgeschätzter Zeichner für Wagenbau zu London, begründete 1795 eine Kupferstichhandlung und eine Zeichenschule, die er 1797 aufgab, da sich sein Kunst-

[17]) Seit 1877 Pflegetochter des † Karl Hermann Schmidt, 1868 Pfarrer zu Burgstädt, u. s. † Gem. Helmine Goldberg.

[18]) Vgl. Allgem. Deutsche Biographie Bd. 1, S. 39; Leipzig 1875. — Brockhaus Allgem. Deutsche Realencyklopädie (Konvers.-Lex.), Aufl. 7, Bd. 1, S. 63—64; Leipzig 1830, u. a. a. O.

magazin zur Kunstgroßhandlung entwickelt hatte, er bediente sich als erster 1812 der Gasbeleuchtung zu London, führte 1817 den Steindruck in England ein und errichtete Buch- und Kunsthandlungen in verschiedenen Städten Amerikas, er gab 1809—1828 das mit vorzügl. Abbildungen geschmückte „Repository of arts, litterature and fashions", 1801—1811 drei Bände „The microcosm of London", 1812 „Westminster Abbey" 2 Bde., 1814 „University of Oxford" 2 Bde., 1815 „University of Cambridge" 2 Bde., 1816 „Colleges of Winchester, Eton, Westminster", 1820—1828 „Picturesque Tours", 1821—1826 „World in Miniature" 43 Bde., seit 1825 das Jahrbuch „Forget me not" heraus; verm. . . . 1795 mit † Martha Massey, * Cambridge . . . 1769, † London . . . 1811.

Kinder, zu London geboren:

1. † Rudolph, s. Xd.
2. † Ferdinand, * . . ., † . . ., übernahm um 1830 mit seinen Brüdern George und Adolphus, sowie seinem Schwager Brown die väterliche Kunsthandlung.
3. † George, * . . ., † . . ., führte 1828 das Zweiggeschäft des väterlichen Kunst- und Buchhandels in Mexiko, Entdecker des Cactus Ackermanni (Epiphyllum); vgl. im übrigen Nr. 2.
4. † Adolphus, * . . ., † . . .; vgl. 2.
5. † Angelika, * . . ., † . . .; verm. . . . mit † . . . Dix, zu Offenbach a. M.
6. † Selina, * . . ., † . . .; verm. . . vor 1830 mit † . . . Brown, zunächst Geschäftsführer, dann Teilhaber der Ackermannschen Kunsthandlung.
7. † Johann, * . . 1804, † Frankfurt a. M. . . 3. 1818.

Xd. † Rudolph Ackermann, * London . . ., † ebd. . . 1868, gründete vor 1830 eine Farbenhandlung in der Regentstreet; verm. . . . mit † . . ., * . . ., † . . .

Kinder, zu . . . geboren:

1. † Rudolph, s. XId.
2. † George, * . . ., † . . .
3. † Maria, * . . ., † . . .
4. † Charlotte, * . . ., † . . .
5. † John, * . . ., † . . .
6. † Arthur, s. XIe.
7. † Martha, * . . ., † . . .
8. † Ferdinand, * . . ., † . . .

XId. † Rudolph Ackermann, * . . . 1826, † . . . 1871: verm. . . . 1856 mit † Harriet Pugh, * . . ., † . . .

Kinder, zu . . . geboren:

1. Florence, * . . . 1861.
2. † Rudolph, * . . . 1862, † . . . 1905.

XIe. Arthur Ackermann, * . . . 1830; verm. . . . 1872 mit Anna Cranfield, * . . .

Kinder, zu . . . geboren:

1. † Arthur Stanley, * . . . 1873, † . . . 1873.
2. Arthur Gerald, * . . . 1875.
3. Harold Audley, s. XIId.
4. Edgar Charles, * . . . 1877.
5. Violet Ethel, * . . . 1878.
6. Kathlein Maud, * . . . 1880.
7. Sybill Marguerite, * . . . 1884.

XIId. Harold Audley Ackermann, * . . . 1876, . . .: verm. . . . 1897 mit Alice Myrtia Farnsworth, * . . .

Kinder, zu . . . geboren:

1. Arthur Audley, * . . . 1899.
2. Muriel Alice, * . . .
3. Alan Francis, * . . .

Bartels,

aus Düsseldorf im Rheinland.

Evangelisch. Zu Gütersloh, Kreis Wiedenbrück in Westfalen, Berlin, Halle a. S., Thiede bei Braunschweig, Nachrodt bei Letmathe, Hoerde.

I. † . . . Bartels, * . . ., † . . .; verm. . . . mit † . . ., * . . ., † . . .

Söhne,[1]) zu . . . geboren:

1. † Johann Burkhard, s. II.
2. † Andreas, * . . ., † . . ., 1725 Hauptmann zu Hildburghausen.

II. † Johann Burkhard Bartels, * . . ., † . . . 1719, Hofsattler zu Düsseldorf; verm. . . . 1705 mit † Catharina Wessels, * Werden . . ., † . . . 1725.

---

[1]) Zu diesem Geschlecht gehört anscheinend auch † Johann Leonhard Bartels, Kammerrat zu Cleve: 2 mal verm. — a) . . . — b) . . . mit † Elisabeth Focke, * Cleve 7. 1. 1749, † . . 10. 12. 1785; vgl. Bd. 3, S. 64.

Sohn, zu Düsseldorf geboren:

III. † Johann Leonhard Bartels, * 28. 8. 1706, † Düsseldorf 16. 12. 1772, seit 1739 Pfarrer zu Cleve; verm. . . . mit † Maria Mechthilde Poppe, * Düsseldorf 19. 1. 1719, † Cleve 17. 7. 1797.

Kinder, zu . . . geboren:

1. † Johann Burkhard, s. IV.
2. † Maria Lucia, * . . . 1754, † Amsterdam . . . 18 . .
3. † Catharina Henriette, * . . ., † . . .; verm. . . . 1770 mit † . . . Hesse, Pfarrer zu Nymwegen.

IV. † Johann Burkhard Bartels, * Cleve 18. 10. 1753, † Barmen-Wupperfeld 12. 9. 1827, seit 29. 3. 1778 Pfarrer ebd., vorher seit 25. 4. 1775 zu Blankenstein; verm. . . . 19. 11. 1776 mit † Maria Sophie Henriette Waldthausen, * Essen a. d. Ruhr . . 10. 1760, † Barmen 19. 5. 1839, Tochter des † Justus Wilhelm Waldthausen,[2]) * Essen 23. 7. 1736, † ebd. 28. 7. 1821, Kaufmann und Wollhändler zu Essen, u. s. Gem. † Anna Catharina Helene Tilmanns,[3]) * Breckerfeld 16. 10. 1733, † Essen 18. 1. 1794.

Kinder, zu Barmen-Wupperfeld geboren:

1. † Johann Wilhelm, s. V.
2. † Johann Heinrich, * 26. 2. 1784, † . . 20. 3. 1854; unverm.

---

[2]) Dessen Eltern a, b; verm. . . 19. 10. 1735.

a. † Johann Wilhelm Waldthausen, * Essen 22. 6. 1707, † ebd. 10. 5. 1792, Kaufmann, Inhaber eines Spezerei-, Kolonial- und Manufakturwaarengeschäfts, Senator, Kirchmeister und Hospitalrentmeister zu Essen.

b. † Maria Gertrud Strücker, * Langenberg 14. 8. 1714, † Essen 30. 7. 1802; vgl. Bd. 12, S. 472.

[3]) Deren Eltern c, d:

c. † Peter Wilhelm Tilmanns, * . . ., † . . . 1758, Schullehrer zu Breckerfeld.

d. † Clara Catharina Waldthausen, * Essen 7. 8. 1698, † . . .; Schwester von „a".

3. † Johann Friedrich, * 4. 5. 1789, † Datteln 9. 9. 1861; 2 mal verm. — a) . . . mit † . . ., * . . ., † . . . — b) . . . mit † . . ., * . . ., †. . .; kinderlos.
4. † Maria Helene, * 18. 10. 1791, † . . 8. 4. 1863; verm.[4]) . . . 1824 mit † . . . Eversberg, Kaufmann zu Brüssel.
5. † Christian Ludwig, * . . ., † . . .
6. † Justus, * 7. 2. 1799, † Cöln a. Rh. 8. 8. 1873, Rentner ebd., vorher Kaufmann zu Barmen; verm. . . . 1837 mit † Julie Feldhoff, * . . ., † . . . 1837, aus Elberfeld.

V. † Johann Wilhelm Bartels, * Barmen 13. 4. 1782, † Gütersloh, Kreis Wiedenbrück, . . . 1851, Kaufmann und Tuchhändler ebd., lernte . . 10. 1794 bis 1800 die Kaufmannschaft bei seinem Oheim Johann Wilhelm Waldthausen zu Essen, . . 1. 1801 bei Springmann u. Reinhold zu Gütersloh, gründete 1805 dort ein Tuchgeschäft; verm. Gütersloh 23. 4. 1815 mit † Sophie Dorothea Stahl, * ebd. 26. 7. 1791, † ebd. 2. 4. 1855, Tochter des † . . . Stahl, Kaufmann, u. s. Gem. † Dorothea Margaretha Hoffbauer.

Kinder, zu Gütersloh geboren:

1. † Sophie Maria Wilhelmine, * 21. 3. 1816, † ebd. 27. 10. 1894; verm.[5]) . . 15. 5. 1845 mit † Gustav Meyer, * Lemgo 11. 7. 1812, † Gütersloh 24. 6. 1890,

---

[4]) Kinder Eversberg, zu . . . geboren:
1. † Tochter, * . . ., † . . .; verm. . . . mit † . . . Aprath, zu Stadthagen; Kinder.
2. † Tochter, * . . ., † . . .; verm. . . . mit † . . . Aprath, Bruder des Vorgenannten, zu Stadthagen; Kinder.
3. † . . ., * . . ., † . . .

[5]) Kinder Meyer, zu Haustenbeck geboren:
1. † Theodor, * 19. 2. 1846, † Ajaccio auf Corsika 30. 12. 1903 durch Raubmord, Dr phil., Realprogymnasial-Direktor zu Langenberg i. W., 1874 Gymnasiallehrer zu Marburg, 187 . zu Lemgo,

Pfarrer a. D. ebd., 1851 zu Wüsten, 1860 zu Detmold, 1869 zu Heiden bei Detmold, seit 1881 im Ruhestande

1878 Rektor, später Direktor zu Langenberg i. W.; verm. . . 27. 5. 1874 mit Luise Wessel, * Schötmar 25. 2. 1852, lebt seit 1904 zu Detmold, Tochter des † August Wessel, Generalsuperintendent zu Detmold, u. s. Gem. † Hermine Hülsemann.

Kinder Meyer:

(1. Felix, * Lemgo 21. 6. 1875, Apothekenbesitzer zu Hohenhausen n Lippe; verm. . . . 14. 8. 1903 mit Martha Lücker, * Pr.-Oldendorf 19. 10. 1879, Tochter des Paul Lücker, Dr. med., Sanitätsrat zu Pr.-Oldendorf, u. s. Gem. Katharina Witter.

Kinder Meyer, zu Hohenhausen in Lippe geboren:

a. Theodor, * 4. 12. 1904.
b. Erich, * 8. 4. 1906.
c. Felix, * 5. 12. 1907.

(2. Johannes, * Lemgo 8. 8. 1876, 1908 Kgl. Preuß. Oberleutnant im 3. Westfäl. Inf.-Rgt. Nr. 16 zu Mühlheim a. Rh., 12. 3. 1898 Leutnant; verm. . . 4. 12. 1905 mit Anna Adickes, * Hannover 16. 4. 1881, Tochter des † . . . Adickes, Dr. med., Sanitätsrat zu Hannover, u. s. Gem. Elisabeth Gaßner.

Kinder Meyer, zu Mühlheim a. Rh. geboren:

a. Anna Luise, * 11. 9. 1906.
b. Hildegard, * 1. 1. 1908.

(3. Martha Meyer, * Langenberg i. W. 8. 11. 1878; verm. . . 27. 8. 1902 mit Paul Bruch, * Aachen 11. 4. 1872, seit 1907 Pfarrer zu Aachen-Burtscheid, 1900—1907 zu Tönisheide, Sohn des Reinhard Bruch, Fabrikant zu Aachen (vgl. Bd. 15 S. 473, 453), u. s. Gem. Emilie Haas.

Kinder Bruch, zu Tönisheide geboren:

a. Irmgard, * 18. 8. 1903.
b. Gertrud, * 15. 9. 1905.
c. Rudolf, * 11. 2. 1907.

(4. Albrecht Meyer, * Langenberg i. W. 18. 3. 1884, Kais. Deutscher Oberleutnant zur See; verlobt . . 4. 1908 mit Paula Jösting, * Remscheid-Hasten 8. 12. 1885; vgl. Anm. 7. — 3, 14

(5. Theodor, * Langenberg i. W. 23. 1. 1892, Gymnasiast zu Herford.

(6. † Luise, * Langenberg 15. 7. 1893, † Detmold 28. 12. 1906.

(7. Adelheid, * Langenberg 13. 3. 1895.

(8. Hannah, * ebd. 13. 8. 1896.

zu Gadderbaum, dann zu Gütersloh, Sohn des † Heinrich Meyer, Dr. med., Medizinalrat zu Lemgo, u. s. Gem. † Dorothea Focke.

2. † Wilhelm Burkhard, s. VIa.
3. † Johanne Adele, * 19. 7. 1821, † Gütersloh 7. 8. 1900, lebte seit 1881 ebd.; verm.[6]) . . 28. 10. 1841 mit † Hermann Krebs, * Barmen-Wupperfeld 5. 9. 1808,

---

2. Martha, * 10. 12. 1847; verm. . . 1. 7. 1874 mit Adriaan van Rhyn, * Zütphen in Holland 1. 6. 1847, Dr. med., praktizierender Arzt ebd., Sohn des † . . . van Rhyn, Dr. med., zu Zütphen, u. s. Gem. † Marie Roeloffs.

   Kinder van Rhyn, zu Zütphen in Holland geboren:

   (1. Willem, * 12. 4. 1875, Dr. med., prakt. Arzt zu Tortrecht; verm. . . 23. 11. 1904 mit Anthonette Raeff, * Gorinchem 24. 3. 1878, Tochter des . . . Raeff, Major ebd., u. s. Gem. A. . Vriesendorp; kinderlos.

   (2. Gustaaf, * 18. 6. 1877, Pfarrer zu Emst bei Apeldoorn; verm. . . 30. 9. 1902 mit Henriette Karseboom, * Alkmaar 2. 9. 1879, Tochter des . . . Karseboom, Gerichtsbeamter ebd., u. s. Gem. Wilhelmine Kist.

      Kinder van Rhyn, zu Emst bei Apeldoorn geboren:

      a. Wilhelmina, * 22. 7. 1903.
      b. Adriaan, * 20. 5. 1905.

   (3. Eduard, * 10. 5. 1879, Direktor der Gasfabrik zu Hoorn; verm. . . 20. 2. 1906 mit Elisabeth Karseboom, * Alkmaar 9. 10. 1881, Schwester der Henriette K.

      Sohn van Rhyn, zu Hoorn geboren:

      a. Franz, * 29. 12. 1906.

   (4. Sophie, * 20. 4. 1882; verm. . . 12. 7. 1904 mit Dirk Hiebendaal, * Elden bei Arnheim 30. 12. 1878, Pfarrer, seit 1907 zu Zeddam bei Emmerich, vorher zu Wede bei Tortrecht.

      Kinder Hiebendaal:

      a. Martha, * Wede bei Tortrecht 14. 5. 1905.
      b. Sophie, * Zeddam bei Emmerich 19. 10. 1907.

[6]) Kinder Krebs, zu Rheydt geboren:

1. † Clara, * 13. 9. 1842, † ebd. 13. 10. 1843.
2. Adele, * 20. 9. 1843, seit 1881 zu Gütersloh; unverm.
3. Anna, * 31. 5. 1845; verm. . . 23. 5. 1877 mit Johannes Karsch, * Rheydt 4. 2. 1848, seit 1891 Leiter der Rettungsanstalt Düssel-

† Rheydt 15. 7. 1876, seit 1837 Pfarrer ebd., Sohn des † Fr . . W . . Krebs, Kaufmann, u. s. Gem. † Sarah Heilenbek.

4. † Hermann Heinrich, * 18. 9. 1824, † Gütersloh 9. 4. 1851; unverm.

---

thal bei Düsseldorf, 1873—1891 Pfarrer zu Nellinghausen, Sohn des † Johann Heinrich Karsch, zu Rheydt, u. s. Gem. † Anna Maria Pungs; kinderlos.

4. † Paul, * 3. 8. 1846, † Gütersloh 7. 1. 1883, Lehrer am Missionshause zu Barmen, 1871—1874 Lehrer am Gymnasium zu Gütersloh, dann am Rauhen Hause zu Hamburg.

5. † Johannes, * 18. 8. 1847, † Rheydt 17. 11. 1849.

6. Franz, * 27. 6. 1849, Dr. med., Sanitätsrat, praktizierender Arzt zu Vandsburg in Westpreußen; verm. . . 25. 10. 1878 mit Helene Carsten, * Vandsburg 11. 8. 1856, Tochter des † Albert Carsten, Apotheker ebd., u. s. Gem. † Elise Liebig.

Kinder Krebs, zu Vandsburg in Westpreußen geboren:

(1. Franz, * 12. 8. 1879, Dr. med., praktizierender Arzt zu Vandsburg; verlobt . . 1908 mit Claire Demant, * . . ., aus Gumbinnen.

(2. Hedwig, * 18. 1. 1881, geprüfte Lehrerin zu Vandsburg.

(3. Siegfried, * 28. 11. 1882, Student der Philosophie zu Königsberg i. Pr.

(4. Elisabeth, * 2. 4. 1884, Lehrerin zu . . . in Holstein.

(5. Ernst, * 16. 11. 1885, Student der Mathematik zu Göttingen.

(6. Susanne, * 24. 11. 1886, Lehrerin zu Neviges im Rheinland.

(7. Hermann, * 23. 8. 1889.

7. Martin, * 10. 5. 1851, 1883—1888 Regierungs-Baumeister zu Wilhelmshafen, 1888 Stadtbaumeister zu Lübeck, 1900 Baurat; verm. . . 3. 4. 1883 mit Theodore Bösken, * Duisburg 25. 7. 1859, Tochter des † Hugo Bösken, Kaufmann ebd., u. s. Gem. † W . . C . . Nieten.

Kinder Krebs, zu Wilhelmshafen geboren:

(1. Clara, * 24. 12. 1883; verlobt . . . mit August Nieten, aus Mannheim, Kaufmann.

(2. Elisabeth, * 1. 6. 1885, zu Lübeck.

(3. Werner, * 13. 5. 1887, Student der Rechte zu Erlangen.

8. Hermann, * 2. 4. 1853, Pfarrer, seit 1884 zu Mettmann, vorher zu Wattenscheidt; verm. . . 30. 8. 1880 mit † Sophie Bartels, * Gütersloh 28. 9. 1856, † Mettmann 18. 4. 1905; vgl. oben VI a 4.

5. † Helene Pauline, * 2. 12. 1826, † Gütersloh 25. 6. 1885; verm.[7]) ebd. 14. 8. 1851 mit † August Niemöller, * Gütersloh 15. 4. 1820, † ebd. 16. 12. 1880, seit 1874 Kgl. Kommerzienrat, Kaufmann, Mitbegründer und Mitinhaber der Dampfmühlen A. u. W. Niemöller zu Gütersloh, langjähr. Stadtverordneter, Mitglied des Kreistages, Sohn des † Johann Heinrich Niemöller, zu Gütersloh, u. s. Gem. † Charlotte Poppenburg.

Kinder Krebs, 1—3 zu Wattenscheidt, 4—8 zu Mettmann geboren:

(1. Hermann, * 9. 7. 1881, Kaufmann und Lederhändler zu Vowinkel.
(2. Wilhelm, * 10. 7. 1882, Dr. phil., Volkswirtschafts Forscher zu Jena.
(3. Paul, * 3. 1. 1884, Baumeister zu Mettmann.
(4. Maria, * 24. 11. 1886; verlobt . . . mit Fritz Ulrich, Vikar zu Neviges.
(5. Johannes, * 19. 6. 1890, Kunsttischler zu Mettmann.
(6. Theodore, * 18. 10. 1892.
(7. Elisabeth, * 1. 2. 1894.
(8. Helene, * 2. 1. 1898.

9. † Daniel, * 22. 2. 1855, † Gütersloh 5. 6. 1886, Regierungs-Baumeister.
10. † Gottfried, * 12. 1. 1857, † Rheydt 11. 3. 1858.
11. Sophie, * 24. 7. 1858, lebt zu Düsselthal bei Düsseldorf; unverm.
12. † Friedrich, * 26. 5. 1860, † Gütersloh 3. 5. 1892, Dr. phil., seit 1884 Gymnasial-Oberlehrer ebd.; verm. . . . 4. 1886 mit Elisabeth Muncke, * Gütersloh 13. 11. 1865, Tochter des † Ludwig Muncke, Professor, Gymnasiallehrer ebd., u. s. Gem. † Anna Greve.

Kinder Krebs, zu Gütersloh geboren:

(1. Albert, * 16. 6. 1887.
(2. Friedrich, * 4. 12. 1888, Student des Baufachs zu Charlottenburg.
(3. Adele, * 22. 10. 1890.
(4. Anne-Liese, * 27. 8. 1892.

[7]) Kinder Niemöller, zu Gütersloh geboren:

1. August, * 23. 8. 1852, Kaufmann ebd., Mitinhaber der Dampfmühlen A. u. W. Niemöller zu Dortmund und Gütersloh, seit 1905 Stadtverordneten-Vorsteher zu Gütersloh, Mitglied des Kreistages; verm. . . 8. 4. 1880 mit Martha Junkers, * Rheydt 2. 1. 1860, Tochter des † Johann Junkers, Kaufmann ebd., u. s. Gem. † Marianna Otto.

6. † Johann Friedrich, s. VIb.

7. † Gottfried Wilhelm, * 17. 10. 1830, † Gütersloh 26. 8. 1834.

8. † Christian Ferdinand, s. VIc.

Kinder Riemöller, zu Gütersloh geboren:

(1. August, * 21. 6. 1881, Kaufmann zu Dortmund, seit 1905 Teilhaber der Dampfmühlen A. u. W. Riemöller; verm. . . . 1906 mit Elisabeth Hüllstrung, * Düsseldorf 19. 10. 1886, Tochter des Friedrich Hüllstrung, ebd., u. s. Gem. Emmy Nieten.

Sohn Riemöller, zu Dortmund geboren:

a. August, * 21. 3. 1908.

(2. Margarethe, * 23. 11. 1883; verm. . . 27. 4. 1905 mit Max Crusius, * Zittau 15. 5. 1879, 28. 1. 1902 Leutnant im Schleswig. Feldartillerie-Rgt. Nr. 9 zu Itzehoe, Sohn des . . . Crusius, Hauptmann zu Frankfurt a. O., u. s. Gem. Adele Trowitzsch.

Tochter Crusius, zu Itzehoe geboren:

a. Annemarie, * 8. 7. 1907.

(3. Martha Riemöller, * 7. 2. 1885.

(4. Adele, * 6. 5. 1888.

(5. Werner, * 30. 5. 1893.

(6. Walter, * 17. 2. 1897.

2. Hermann, * 9. 11. 1853, Kaufmann zu Gütersloh, Mitinhaber der Dampfmühlen A. u. W. Riemöller; verm. . . 6. 5. 1885 mit Luise Simon, * Bielefeld 6. 1. 1861, Tochter des Friedrich Simon, Superintendent ebd., u. s. Gem. Antoinette Kleinschmidt.

Kinder Riemöller, zu Gütersloh geboren:

(1. Hildegard, * 25. 7. 1890.

(2. Paula, * 18. 10. 1891.

(3. Erwin, * 28. 10. 1894.

(4. Gertrud, * 3. 5. 1899.

3. † Elise, * 29. 12. 1855, † Bonn 18. 8. 1904; verm. . . 13. 6. 1878 mit Werner Jösting, * Wefernlingen bei Magdeburg 13. 6. 1851, seit 1906 Superintendent a. D. zu Gütersloh, 1877 Pfarrer zu Schleiden, 1880 an der Kadetten-Anstalt zu Bensberg, 1884 zu Remscheid-Hasten, 1895 Superintendent, Sohn des † Werner Jösting, Dr. med., zu Lübbecke, u. s. Gem. Auguste Möller.

VIa. † Wilhelm Burkhard Bartels, * Gütersloh 25. 3. 1818, † ebd. 28. 9. 1892, Kgl. Kommerzienrat, Kaufmann zu Gütersloh, 1837 Angestellter, 1855 Teilhaber der väterlichen Tuchgroßhandlung ebd., gründete 1857 mit seinem Bruder Ferdinand die Seidenfabrik Gebr. Bartels zu Gütersloh, langjähr. Stadtverordneten-Vorsteher und Presbyter, Mitglied des Kuratoriums des von ihm mitgegründeten Gymnasiums

---

Kinder Jösting, 1—3 zu Bensberg, 4—6 zu Remscheid-Hasten geboren:

(1. Else, * 22. 6. 1880.

(2. † Werner, * 20. 6. 1882, † Gütersloh 25. 1. 1885.

(3. Frieda, * 15. 10. 1883; verm. . . 22. 5. 1906 mit Robert Berndes, * auf Gut Lammershagen in Schleswig 11. 11. 1872, Dr. jur., Regierungs-Rat zu Hamburg, Sohn des J. . W. . Berndes, Gutsbesitzer, u. s. Gem. Helen Sloman, aus Hamburg.

Sohn Berndes, zu Hamburg geboren:

a. Hans-Werner, * 24. 9. 1907.

(4. Paula Jösting, * 8. 12. 1885; verlobt . . . 4. 1908 mit Albrecht Meyer; vgl. Anm. 5. — 1. (4.

(5. Martin, * 10. 11. 1887.

(6. Erwin, * 30. 6. 1890.

4. †Adele Niemöller, * 16. 12. 1857, † Düsseldorf 30. 1. 1888; verm. . . 23. 9. 1885 mit Carl Josten, * Capellen bei Mörs 4. 12. 1855, lebt seit 1902 zu Gütersloh, 1897 Kataster-Kontrolleur zu Barmen, 1898 Steuerinspektor; vgl. VIa, 9.

Kinder Josten, zu Düsseldorf geboren:

(1. † Carl, * 5. 10. 1886, † ebd. 10. 10. 1886.

(2. Johannes, * 3. 1. 1888.

5. Friedrich Niemöller, * 5. 12. 1862, Fabrikant, seit 1890 Mitinhaber der Baumwollweberei Niemöller u. Abel zu Gütersloh; verm. . . 5. 5. 1891 mit Minna Pferdmenges, * Rheydt 9. 1. 1870, Tochter des Heinrich Pferdmenges, Kaufmann zu Rheydt, u. s. Gem. Minna von der Heydt.

Kinder Niemöller, zu Gütersloh geboren:

(1. Friedrich, * 19. 3. 1892.

(2. Elisabeth, * 8. 9. 1893.

(3. † Traugott, * 30. 5. 1896, † ebd. 6. 1. 1897.

(4. Magdalene, * 24. 5. 1897.

(5. Hanna, * 20. 9. 1901.

zu Gütersloh, 24. 4. 1874 Kommerzienrat; 2 mal verm. — a) . . 14. 7. 1846 mit † Christine Laar, * . . 3. 7. 1824, † Gütersloh 20. 5. 1851, Tochter des † Friedrich Laar,[8] * Lippstadt 10. 4. 1792, † Essen 21. 6. 1827, seit 23. 1. 1818 Pfarrer zu Essen a. d. Ruhr; verm. . . 5. 11. 1822 mit † Christine Wilhelmine Waldthausen,[9] * . . 29. 9. 1800, † Gütersloh 9. 3. 1872. — b) . . 20. 6. 1854 mit † Maria Conze, * . . 10. 4. 1833, † Kaiserswert 18. 8. 1905, Tochter des † Peter Dietrich Conze,[10] * Cleve 23. 4. 1783, † Gut Zollen bei Soldin 23. 11. 1861, Kaufmann zu Langenberg, 1847 Landtags-Abgeordneter; verm. . . 30. 9. 1830 mit † Maria Sophie Waldthausen,[9] * . . 1. 5. 1793, † . . .

Kinder, zu Gütersloh geboren,

erster Ehe:

1. † Adele, * 20. 5. 1847, † Pr.-Oldendorf 12. 7. 1896; verm.[11]) . . 17. 9. 1874 mit † August Volkening, * Gütersloh 18. 6. 1838, † Pr.-Oldendorf 5. 6. 1906, seit 1875 Pfarrer ebd., vorher zu Ströhen, Sohn des † Heinrich Volkening, Pfarrer zu Jöllenbeck, u. s. Gem. † Elisabeth Jacobsen.
2. † Marie, * 18. 10. 1850, † Gütersloh 16. 11. 1852.

---

[8]) Sohn des † Johann Dietrich Arnold Laar, Pfarrer zu Lippstadt, u. s. Gem. † Helene Christine Rebecca Gallenkamp.

[9]) Deren Eltern: † Johann Wilhelm Gottfried Waldthausen, * Essen 15. 7. 1765, † ebd. 28. 4. 1844, Kaufmann, Kolonialwaren- später Wollhändler, Senator und Magistrats-Mitglied zu Essen; verm. ebd. 15. 7. 1790 mit † Christine Elisabeth Waldthausen, * ebd. 12. 2. 1766, † Langenberg 8. 10. 1835.

[10]) Sohn des † Peter Dietrich Conze, * Gut Hasendenn bei Meinertzhagen 3. 4. 1735, † Cleve 20. 3. 1807, Botenmeister bei der Kriegs- und Domänenkammer zu Cleve, u. s. Gem. † Maria Gertrud von Oerdingen, * Essen 23. 3. 1755, † Cleve 8. 9. 1802.

[11]) Kinder Volkening, 2—6 zu Pr.-Oldendorf geboren:

1. August, * Ströhen 1. 7. 1875, Pfarrer zu Holzhausen.
2. Paul, * 19. 8. 1876, . . 6. 1906 Kgl. Preuß. Gerichtsassessor.
3. Elisabeth, * 16. 12. 1877; verm. . . 18. 6. 1901 mit Julius Schreiber, * . . 26. 3. 1872, Dr. med., Arzt im Dienste der

zweiter Ehe:

3. † Christine, * 20. 5. 1855, † ebd. 21. 8. 1855.

4. Sophie, * 28. 9. 1856; verm. . . 30. 8. 1888 mit Hermann Krebs, * Rheydt 2. 4. 1853, Pfarrer, seit 1884 zu Mettmann, vorher zu Wattenscheidt, Sohn des † Hermann Krebs, u. s. Gem. † Adele Bartels; vgl. Va 3.

5. Paula, * 17. 5. 1859; verm.[12]) . . 11. 5. 1886 mit Friedrich Reinhard, * Rengsdorf bei Neuwied 3. 8. 1856, seit 1908 Geheimer Konsistorialrat zu Coblenz, Kurfürstenstr. 81, Oberleutnant der Landwehr a. D., 1887 Regierungsassessor und Spezial-Kommissar zu Arnsberg, 1888 Konsistorialassessor zu Berlin, . . 5. 1890 Konsistorialrat zu Danzig, 1896 zu Coblenz, Sohn des † Carl Reinhard, Bürgermeister zu Heddesdorf bei Neuwied, u. s. Gem. Auguste Reinhard.

6. Wilhelm, s. VIIa.

1796497

---

rheinischen Missions-Gesellschaft, seit 1899 zu Pea-Radja auf Sumatra, Sohn des † August Schreiber, Dr. phil., Missionsinspektor zu Barmen, u. s. Gem. Anna Möller.

Kinder Schreiber, zu Pea-Radja auf Sumatra geboren:

(1. Margrit, * 26. 4. 1902.
(2. Walter, * 26. 5. 1903.
(3. Erwin, * 23. 5. 1904.
(4. Ilse, * 24. 6. 1906.
(5. Gerda, * 15. 6. 1908.

4. † Walther Volkening, * 27. 2. 1880, † Pr.-Oldendorf 7. 1. 1884.
5. † Gerhard, * 14. 4. 1881, † ebd. 1. 10. 1904.
6. Erich, * 15. 7. 1886, seit 1908 Gerichtsreferendar.

[12]) Kinder Reinhard:

1. Maria, * Arnsberg 10. 8. 1887.
2. Clara, * Berlin 5. 10. 1888.
3. Gertrud, * ebd. 18. 12. 1890.
4. † Margarethe, * Zoppot bei Danzig 5. 11. 1892, † Danzig 9. 12. 1893.
5. Friedrich, * Danzig 2. 7. 1895.
6. Walter, * Coblenz 18. 7. 1897.
7. Dora, * ebd. 23. 5. 1899.

1758192

7. Anna, * 16. 10. 1862; verm.[13]) . . 15. 8. 1885 mit Gotthilf Balke, * Rheydt 9. 8. 1859, seit 1899 Superintendent zu Neviges, 1886 Pfarrer zu Ehrenfeld bei Cöln a. Rh., . . 11. 1887 zu Ozenrath, 1895 zu Neviges, Sohn des † Franz Balke, Pfarrer zu Rheydt, u. s. Gem. Johanna Kremling.
8. Johannes, s. VIIb.
9. Clara, * 18. 9. 1865; verm.[14]) . . 13. 10. 1891 mit Carl Josten, * Capellen bei Mörs 4. 12. 1855, Steuerinspektor a. D. zu Gütersloh, Witwer der Adele Niemöller, vgl. Anm. 4, 4, Sohn des † Wilhelm Josten, Pfarrer zu Capellen, u. s. Gem. † Ottilie Nourney.
10. Emilie, * 15. 6. 1869; verm.[15]) . . . 25. 8. 1896 mit Martin Köhne, * Gütersloh 7. 6. 1869, Gutsbesitzer, früher auf Rittergut Battrow in Westpreußen, seit 1899 auf Klostergut Bredelar bei Niedermarsberg in Westfalen, Sohn des † G. . . W . . Köhne, Kaufmann zu Gütersloh, u. s. Gem. Emma Rumpel.

---

[13]) Kinder Balke, 1—2 zu Ehrenfeld bei Cöln, 3—6 zu Ozenrath, 7—8 zu Neviges geboren:
1. Johannes, * 30. 8. 1886, Theologe.
2. Margarethe, * 2. 9. 1897.
3. Franz, * 28. 8. 1889, Student der Geschichte.
4. Paul, * 12. 4. 1891.
5. Hanna, * 23. 12. 1892.
6. Helene, * 31. 5. 1894.
7. Elisabeth, * 27. 7. 1896.
8. Walter, * 15. 3. 1900.

[14]) Kinder Josten, 1—2 zu Remscheid, 3—5 zu Barmen geboren:
1. Ernst, * 28. 10. 1892.
2. Hermann, * 22. 12. 1893.
3. Gerhard, * 25. 1. 1898.
4. Adele, * 17. 11. 1900.
5. Martin, * 5. 11. 1901.

[15]) Kinder Köhne, 2—8 zu Bredelar bei Niedermarsberg i. W. geboren:
1. Martin, * Battrow i. Wpr. 25. 6. 1897.
2. Joachim, * 20. 7. 1899.
3. Gerhard * 20. 5. 1900.
4. Sophie, * 26. 6. 1901.

VIb. † Johann Friedrich Bartels, * Gütersloh 13. 9. 1828, † ebd. 2. 12. 1886, Amtsgerichtsrat ebd., 1. 4. 1862 Kreisrichter zu Lüdenscheid, 1. 7. 1864 zu Gütersloh; verm. . . 14. 8. 1862 mit † Bertha Lenßen, * Rheydt-Genecken 17. 2. 1839, † Gütersloh 15. 8. 1893, Tochter des † Friedrich Lenßen, (vgl. Bd. 13 S. 393), Kaufmann zu Rheydt, u. s. Gem. † Maria Wilhelmine Peuchen.

Kinder, zu Gütersloh geboren:

1. Else, * 22. 9. 1863, wohnt zu Gotha.
2. † Friedrich, * 22. 11. 1864, † Rio de Janeiro 23. 3. 1892 am gelben Fieber.
3. Gottfried, s. VIIc.
4. Siegfried, s. VIId.
5. Ernst, s. VIIe.
6. Gertrud, * 19. 5. 1873, wohnt zu Gütersloh.
7. Traugott, * 2. 7. 1876, Angestellter des Westdeutschen Jünglingsbundes zu Barmen.

VIc. † Christian Ferdinand Bartels, * Gütersloh 12. 2. 1834, † ebd. 2. 9. 1905, Kgl. Preuß. Kommerzienrat, seit 1856 Kaufmann ebd., gründete 1857 mit seinem Bruder Wilhelm die Seidenfabrik Gebr. Bartels zu Gütersloh, langjähriger Stadtverordneten-Vorsteher, Presbyter, Kreistagsmitglied, Vorsitzender des Kuratoriums des Gymnasiums zu Gütersloh, Leutnant der Landwehr a. D., machte 1866 den Feldzug am Main und in Böhmen mit; verm. . . 16. 8. 1859 mit Maria Kuhfuß, * . . . 12. 5. 1837, Tochter des † . . . Kuhfuß, Kaufmann zu Rheydt, u. s. Gem. Bertha Büschgens.

---

5. Frieda, * 30. 6. 1902.
6. Grete, * 29. 7. 1903.
7. Helmut, * 26. 10. 1905.
8. Ulrich, * 8. 12. 1906.
9. . . ., * 15. 1. 1909.

Kinder, zu Gütersloh geboren:

1. Elisabeth, * 5. 7. 1860; verm.[16]) . . 13. 8. 1885 mit Paul Siebold, * Schildesche 21. 9. 1851, seit 1884 Pfarrer zu Gütersloh, Sohn des † Carl Siebold, Pfarrer zu Schildesche, u. s. Gem. † Elise Schlüter.
2. Maria, * 3. 5. 1862; verm. . . 3. 10. 1888 mit Emil von Velsen, * Unna 8. 5. 1859, seit 1892 Pfarrer zu Jüchen, 1887—1892 zu Moyland, Sohn des † Emil von Velsen, Pfarrer zu Unna, u. s. Gem. † Emma Josephson; kinderlos.
3. Ferdinand, s. VIIf.
4. Hermann, s. VIIg.
5. Otto, s. VIIh.
6. Walter, s. VIIi.
7. Bertha, * 2. 2. 1870; verm.[17]) . . 15. 1. 1896 mit Wilhelm Wolf, * Gütersloh 20. 6. 1859, Baumwollfabrikant ebd., seit 1887 Teilhaber von „Güth u. Wolf" zu Gütersloh, Sohn des † Heinrich Wolf, Kaufmann ebd., u. s. Gem. † Frieda Zumwinkel.
8. Paul, s. VIIk.
9. Conrad, * 26. 9. 1872, seit 1899 Landschafts-Gärtner zu Cöln a. Rh., 1. 6. 1907 Mitinhaber des Handels-Geschäfts Eduard Kettner ebd.

---

[16]) Kinder Siebold, zu Gütersloh geboren:
1. Johanna, * 15. 6. 1886.
2. Wilhelm, * 13. 3. 1888.
3. Paula, * 17. 10. 1889.
4. Theodor, * 24. 12. 1891.
5. Maria, * 31. 12. 1893.
6. Martha, * 15. 7. 1895.
7. Paul, * 4. 6. 1897.
8. Elisabeth, * 10. 10. 1900.
9. Margarethe, * 4. 11. 1904.

[17]) Kinder Wolf, zu Gütersloh geboren:
1. Wilhelm, * 12. 3. 1897.
2) Heinrich, * 23. 3. 1899.
3. Frieda, * 26. 4. 1901.

10. Martha, * 12. 2. 1874; verm.[18]) . . 3. 1896 mit Ludwig Muncke, * Gütersloh 10. 9. 1867, seit 1906 Gutspächter auf Voßberg bei Flieth in der Uckermark, 1896 Gutsbesitzer auf Mönchehof bei Prenzlau, Sohn des Albert Muncke, Dr. phil., Professor, Gymnasiallehrer zu Gütersloh, u. s. Gem. Anna Greve.
11. Martin, * 16. 6. 1875, seit 1904 praktizierender Arzt zu Straßburg im Elsaß, vordem Privatdozent der Medizin zu Marburg.
12. Margarethe, * 10. 4. 1877.
13. Werner, * 6. 10. 1879, seit 1908 Sprachlehrer zu London, vordem Buchhändler zu Davos, 1904—1908 zu Basel.
14. Gerhard, * 3. 5. 1883, Dr. phil., Gymnasiallehrer zu Elbing.

VII a. Wilhelm Bartels, * Gütersloh 22. 1. 1861, Seidenfabrikant ebd., bis 1894 Teilhaber von Gebr. Bartels, 1894 Gründer und alleiniger Inhaber von Wilh. Bartels; verm. . . 7. 5. 1890 mit † Helene Hermann, * Rheydt 15. 10. 1867, † Gütersloh 7. 8. 1897, Tochter des † August Hermann, * Rheydt 15. 10. 1867, † Gütersloh 7. 8. 1897, Tochter des † August Hermann, Kaufmann zu Rheydt, u. s. Gem. Laura Goeters.

Kinder, zu Gütersloh geboren:

1. Margarethe, * 4. 4. 1891.
2. Wilhelm, * 24. 11. 1892.
3. Erich, * 25. 7. 1894.
4. Waldemar, * 21. 9. 1895.
5. Alfred, * 28. 7. 1897.

---

[18]) Kinder Muncke, 1—4 zu Mönchehof bei Prenzlau geboren:
1. Albert, * 17. 2. 1898.
2. Ludwig, * 21. 1. 1899.
3. Annemarie, * 5. 4. 1900.
4. † Joachim, * 18. 12. 1901, † Dreesch bei Prenzlau 8. 8. 1904.
5. Martha, * Voßberg bei Flieth 20. 8. 1905.

VIIb. Johannes Bartels, * Gütersloh 5. 5. 1864, Schriftführer des Christlichen Vereins Junger Männer, 1895 zu London, 1898 zu Barmen, seit 1902 zu Halle a. S.; verm. . . 3. 4. 1894 mit Martha Natorp, * Düsseldorf 28. 5. 1863, Tochter des A . . Natorp, Konsistorialrat zu Hamm i. Westf., u. s. Gem. Emilie Keller.

Kinder, 1—3 zu London, 4—5 zu Barmen geboren:

1. Elisabeth, * 5. 2. 1895.
2. Johannes, * 10. 9. 1896.
3. Gerhard, * 22. 4. 1898.
4. Theophil, * 8 1. 1901.
5. Martha, * 9. 4. 1902.
6. Daniel, * Halle a. S. 7. 8. 1907.

VIIc. Gottfried Bartels, * Gütersloh 2. 7. 1866, Konsistorialrat zu Berlin, . . 3. 1894 Gerichtsassessor zu Werden an der Ruhr, 1895 zu Münster i. Westf., 1900 Amtsrichter zu Altena i. W., 1903 Konsistorialrat zu Münster, 1905 zu Berlin; verm. . . 17. 7. 1895 mit Emma Niemöller, * Gütersloh 16. 5. 1874, Tochter des Gustav Niemöller, Kaufmann ebd., u. s. Gem. Charlotte Puwelle.

Kinder:

1. Friedrich Karl, * Münster i. W. 25. 4. 1898.
2. Bertha, * Altena i. W. 27. 11. 1900.
3. Wolfgang, * Münster i. W. 23. 8. 1903.

VIId. Siegfried Bartels, * Gütersloh 16. 12. 1868, Dr. med., praktizierender Arzt zu Thiede bei Braunschweig, zuerst zu Enger, 1898 zu Rohrsheim, Kreis Halberstadt, 1906 zu Springe, 1907 zu Thiede; verm. . . . 2. 6. 1898 mit Mathilde Buschmann, * Frömern bei Unna 4. 1. 1872, Tochter des Ernst Buschmann, Pfarrer zu Braunschweig, u. s. Gem. Auguste Puvelle.

Kinder, zu Rohrsheim, Kreis Hildesheim, geboren.

1. Siegfried, * 3. 6. 1899.
2. Johann Burkard, * 11. 1. 1903.

VIIe. Ernst Bartels, * Gütersloh 21. 9. 1871, seit 1900 Pfarrer zu Nachrodt bei Letmathe; verm. . . 16. 4. 1901 mit Agnes Buschmann, * Frömern bei Unna 6. 11. 1876, Schwester von VI d.

Kinder, zu Nachrodt bei Letmathe geboren:

1. † Ernst, * 27. 3. 1902, † ebd. 12. 12. 1903.
2. † Gertrud, * 20. 3. 1903, † ebd. 12. 12. 1903.
3. Hildegard, * 16. 4. 1905.
4. Ernst Albrecht, * 3. 11. 1907.

VIIf. Ferdinand Bartels, * Gütersloh 25. 10. 1863, Seidenfabrikant ebd., Mitinhaber von Gebr. Bartels; verm. Gütersloh 23. 9. 1896 mit Ida v. Schell, * ebd. 2. 5. 1873 (Tochter des † Emil Wilhelm Ludwig (Louis) v. Schell,[19]) * Neheim 3.1.1818, † Gütersloh 14.5.1890, Bürgermeister a. D.; 2. verm. Unna 7. 11. 1860 mit † Pauline von Velsen, * Unna 26. 8. 1838, † Gütersloh 14. 2. 1898).

Kinder, zu Gütersloh geboren:

1. Irmela, * 17. 9. 1899.
2. Hedwig, * 14. 7. 1901.
3. Ruth, * 1. 7. 1904.
4. Burchard, * 20. 12. 1907.

VIIg. Hermann Bartels, * Gütersloh 25. 6. 1865, seit 15. 1. 1899 Pfarrer zu Hoerde, 1. 11. 1896—1. 1. 1899 Gefängnis-Geistlicher zu Dortmund; verm. . . 12. 11. 1896 mit Maria Warns, Pfarrer zu Warendorf, u. s. Gem. Maria Trommershausen.

Kinder, 2—6 zu Hoerde i. Westf. geboren:

1. Maria, * Dortmund 21. 8. 1897.
2. Ferdinand, * 8. 7. 1899.
3. Hermann, * 19. 4. 1901.

---

[19]) Wappen v. Schell: in Silber ein mit drei goldenen Kugeln belegter schwarzer Schrägrechtsbalken. Westfälischer Uradel, vgl. Goth. Taschenb. der uradl. Häuser 1908, S. 661.

4. Hans Anton, * 19. 2. 1904.
5. Käthe, * 1. 3. 1905.
6. Irmgard, * 11. 4. 1906.

VIIh. Otto Bartels, * Gütersloh 17. 2. 1867, Seidenfabrikant ebd., Mitinhaber von Gebr. Bartels; verm. ebd. 11. 8. 1896 mit Frieda Grewe, * ebd. 29. 9. 1876, Tochter des † Wilhelm Grewe, Fabrikant zu Gütersloh, u. s. Gem. † Marie Zumwinkel.

Kinder, zu Gütersloh geboren:

1. Otto } * 1. 12. 1897,
2. Frieda } Zwillinge
3. Günther, * 2. 7. 1899.
4. Hellmuth, * 22. 4. 1901.
5. Ursula, * 5. 8. 1904.
6. Renate } * 19. 12. 1906,
7. Marianne } Zwillinge

VIIi. Walter Bartels, * Gütersloh 14. 3. 1868, seit 1905 Leiter der Zweigstelle der Rheinisch-Westfälischen Diskonto-Gesellschaft ebd., Referendar a. D.; verm. ebd. 20. 2. 1906 mit Margarete Vogt, * 28. 1. 1883, Tochter des Wilhelm Vogt, Fabrikleiter zu Gütersloh, u. s. Gem. Hannah Sager.

Tochter, zu Gütersloh geboren:

1. Ingeborg, * 26. 1. 1907.

VIIk. Paul Bartels, * Gütersloh 11. 6. 1871, seit 1905 Kaufmann ebd.; verm. Gütersloh 16. 10. 1903 mit Irmgard Schlüter, * ebd. 18. 9. 1879, Tochter des Friedrich Wilhelm Schlüter, Dr. med., Geheimer Medizinalrat, Kreisarzt, Stabsarzt der Landwehr a. D., u. s. Gem. Clara Kroenig.

Tochter, zu Gütersloh geboren:

1. Gisela, * 18. 5. 1906.

Baethcke,

aus Lychen in Brandenburg.

Evangelisch. Zu Berlin, Lübeck, Prenzlau, Georgenthal in Thüringen, Kapstadt in Südafrika.

Der Name Baethcke unterscheidet sich nur durch die Schreibung von dem ursprünglichen Beteke oder Betke (vgl. Bethcke, Betge usw.), das als Koseform für Berthold (vgl. Betz, Betike) angesehen wird. Die Schreibung ist sehr mannigfaltig, doch ist die Aussprache des ä oder ae ebenfalls gleich e. Das Geschlecht ist märkischen Ursprungs. In Lychen[1]) war dies Geschlecht um 1700 in mehreren Zweigen vertreten. Ein Zusammenhang mit der zu Eberswalde[2]) bereits im 16. Jahrhundert vorkommenden Familie Betke (Betichius), den aus Waren i. Mkbg. stammenden Baetcke zu Hamburg, vgl. Bd. 3

[1]) Dort erscheinen um 1700 Träger des Namens mit den Vornamen Johann, Caspar, Martin Heinrich, Balthasar Friedrich. Ihre Nachkommen schreiben sich jetzt Bethcke.

[2]) Vgl. auch Bd. 10, S. 614. In Eberswalde erscheinen mehrere Träger dieses Namens mit den Vornamen Caspar und Martin.

S. 11 fg., und den aus Neustadt i. Mkbg. stammenden **Betcke**, vgl. Bd. 12 S. 35 fg. ließ sich bisher nicht nachweisen.

I. † Bernhard Heinrich **Bäthke**, * Lychen (? Herford) um 1708, † Trampe bei Eberswalde 16. 8. 1766, Pfarrer von Trampe und Klobbicke, 31. 8. 1722 Tertianer des Berlinischen Gymnasiums zum Grauen Kloster, 5. 5. 1727 Student der Theologie zu Halle a. S., 1730 Hofmeister des Grafen Carl Gustav v. Sparr zu Trampe, 1734 Pfarrer ebd. und von Klobbicke; verm. . . . mit † Sophia Charlotte **Brandsen**, * . . ., † Trampe 29. 1. 1767.

Kinder, zu Trampe bei Eberswalde geboren:

1. † Carl Friedrich, s. IIa, Spickendorfer Ast.
2. † Gustav Wilhelm, s. IIb, Gadower Ast.
3. † Charlotte Wilhelmine, * 5. 9. 1743, † . . ., 1772 unverm.

A. Spickendorfer Ast.

IIa. † Carl Friedrich **Baethcke**, * Trampe 10. 12. 1737, † Spickendorf 10. 7. 1806, Pfarrer ebd., 1756 Student der Theologie, 26. 3. 1767 Pfarrer zu Neu-Schadow, 1. 1. 1774 zu Jänickendorf, 19. 7. 1779 abgebrannt, 1. 10. 1781 Pfarrer zu Spickendorf; verm. . . . mit † Maria **Weber**, * . . . 1739, † . . nach 1825.

Kinder, 1—3 zu Neu-Schadow, 4—7 zu Jänickendorf, 8—13 zu Spickendorf geboren:

1. † Carl Friedrich, * 2. 11. 1769, † vor 1806, 3. 12. 1781 Schüler der Latina zu Halle a. S., 13. 10. 1785 Student der Theologie ebd.
2. † Sophia Friederica Wilhelmine, * 7. 2. 1771, † nach 1810; verm. . . vor 1806 mit † Heinrich Christian Rudolf **Richter**, aus Landsberg bei Halle a. S., 1810 zu Klein-Dammdorf; 1806: 2 Kinder.

3. † George Wilhelm, * 8. 1. 1772, † Jänickendorf um 1774—1779.
4. † Caroline Christiane, * 29. 9. 1774, † . . nach 1810.
5. † Gustav Wilhelm, s. IIIa.
6. † George Sigismund, s. IIIb.
7. † Benjamin Ludwig, * 24. 1. 1780, † Jänickendorf 20. 2. 1781.
8. † Ludewig, * 20. 4. 1782, † . . ., 1807 Verwalter zu . . ., 1794—1799 Schüler der Latina zu Halle a. S.
9. † Johann Heinrich, * 24. 4. 1784, † Spickendorf 7. 10. 1800, 1797 Schüler der Latina zu Halle a. S.
10. † Johanne Auguste Friederike, * 23. 3. 1786, † nach 1810.
11. † Benjamin Ferdinand, * 19. 4. 1788, † nach 1817.
12. † Sophie Friederike Amalia, * 2. 4. 1790, † Spickendorf 28. 5. 1792.
13. † Amalie Regine Elisabeth, * 29. 12. 1792, † nach 1810.

IIIa. † Gustav Wilhelm Baethcke, * Jänickendorf 2. 2. 1776, † Spickendorf 6. 12. 1825, Pfarrer ebd., 5. 7. 1785 Schüler der Latina zu Halle a. S., 14. 3. 1793 Student der Theologie ebd., 1803 Feldprediger bei der Armeebäckerei in Ostpreußen, 16. 10. 1806 Pfarrer zu Spickendorf, 1807 Kgl. Westfäl. Civilstandsbeamter; verm. Burg bei Halle a. S. 3. 5. 1810 mit † Johanna Dorothea Amalia Krickau, * ebd. . . 1793, † Halle a. S. 14. 10. 1842, Tochter des † Christian August Daniel Krickau, Kaufmann zu Burg, u. s. Gem. † Johanna Maria Elisabeth Stegmann; vgl. IIIb.

Kinder, zu Spickendorf geboren:

1. † Gustav Wilhelm, * 22. 4. 1811, † . . ., 28. 4. 1824 bis . . 12. 1824 Schüler der Latina zu Halle a. S., 1825 Kaufmanns-Lehrling.
2. † Karl August Ferdinand, * 10. 6. 1812, † . . ., 28. 4. 1824 — . . 12. 1824 Schüler der Latina zu Halle a. S., 1825 Kaufmanns-Lehrling.
3. † unget. Tochter, * † Spickendorf 3. 3. 1814.
4. † Auguste Karoline Amalie, * 6. 11. 1815, † . . ., 1837 zu Halle a. S.

5. † Gustav Heinrich, * 11. 8. 1817, † Spickendorf 26. 8. 1817.
6. † Marie Caroline Emilie, * 22. 11. 1818, † . . .: verm.[3]) Halle a. S. 3. 3. 1842 mit † Karl Friedrich August Brauer, * Drebkau bei Kottbus . . 1817, † . . ., Kaufmann, später Privatsekretär zu Halle a. S., 1849 ebd.
7. † Luise Amalie, * 3. 10. 1820, † . . ., 1837 zu Halle a. S.
8. † Amalie Antonie Rosamunde, * 27. 6. 1823, † . . ., 1846 zu Halle unverm.

IIIb. † George Sigismund Baethcke, * Jänickendorf 6. 2. 1778, † Spickendorf 18. 12. 1851, Kandidat der Theologie und Privatlehrer zu Wölz bei Spickendorf, 16. 5. 1791 Schüler der Latina zu Halle, 18. 10. 1797 Student der Theologie ebd., 1823 Privatlehrer ebd., zuletzt zu Wölz; verm. Brehna . . . 1823 mit † Juliane Wilhelmine Auguste Krickau, * Burg . . 1802, † . . ., geschieden um 1830; sie 2. verm. Halle 4. 9. 1831 mit † Johann Friedrich Wünckler, Schneidermeister zu Halle, Tochter des † Christian August Daniel Krickau, ehem. Kaufmann zu Brehna, u. s. Gem. † Johanna Maria Elisabeth Stegmann; vgl. IIIa.

Kinder, zu Halle a. S. geboren:

1. Agnes Marie Wilhelmine, * 12. 10. 1824.
2. † Luise Caroline Emilie, * 22. 8. 1827, † Halle a. S. 28. 8. 1831.

B. Gadower Ast.

IIb. † Gustav Wilhelm Baethcke, * Trampe 21. 11. 1739, † Gadow 30. 1. 1820, Pfarrer a. D. ebd., 24. 4. 1758 Student der Theologie zu Halle a. S., 1766 Rektor und Vesperprediger zu Kremmen, 6. 7. 1777 Pfarrer zu Gadow,

[3]) Tochter Brauer, zu Halle a. S. geboren:
1. Charlotte Bertha Amalie, * 22. 4. 1843.

Zozen und Goldbeck, 1809 a. D.; verm. Kremmen 18. 4. 1771 mit † Catharina Elisabeth Schmerwitz, * . . 28. 8. 1744, † Gadow 3. 11. 1820, Tochter des † Christian Friedrich Schmerwitz, Pfarrer zu Dechtow, Flatow und Tietzow bei Kremmen, u. s. Gem. † Louisa Maria Grüneberg, * . . um 1727, † Gadow 15. 6. 1806.

Kinder:

1. † Gustav Wilhelm, s. IIIc.
2. † Karl Friedrich, s. IIId.
3. † Christian Heinrich, * Gadow 13. 5. 1778, † ebd. 4. 2. 1779.
4. † Bernhard Friedrich, s. IIIe.

IIIc. † Gustav Wilhelm Baethcke, * Kremmen 4. 8. 1774, † Dossow 5. 9. 1842, Pfarrer ebd., 20. 5. 1794 Student der Theologie zu Halle, 9. 7. 1809 in der Nikolai-Kirche zu Berlin ordiniert, 5. 11. 1809 als Prediger Adjunktus und Amtsnachfolger seines Vaters zu Gadow eingeführt, 1820 Pfarrer zu Gadow, Ost. 1825 zu Dossow; verm. . . . mit † Dorothea Friederica Huntenburg, * Pasewalk 2. 8. 1782, † Grausee 17. 5. 1856, Tochter des † . . . Huntenburg, Kaufmann zu Pasewalk.

Kinder, zu Gadow geboren:

1. † Wilhelmine Friederica Albertine, * 30. 7. 1811, † Gadow 31. 7. 1811.
2. † Gustav Wilhelm, s. IVa.
3. † Karl Friedrich Ludwig, * 11. 8. 1814, † Königswusterhausen 25. 10. 1864, Arzt zu Grausee, besuchte das Gymnasium zu Neu-Ruppin, studierte zu Greifswald Medizin, lebte zuletzt bei seinem Bruder Wilhelm zu Königswusterhausen; verm. Rönnebeck bei Grausee 8. 10. 1846 mit † Caroline Wilhelmine Charlotte Schmidt, * . . . 1823, † . . um 1863, Tochter des † . . . Schmidt, Pfarrer zu Rönnebeck.
4. † Friedrich Hermann Heinrich, s. IVb.

5. † Wilhelm Ludwig, s. IVc.
6. † Wilhelmine Charlotte Emilie, * 21. 4. 1821, † Eberswalde 9. 2. 1879.
7. † Johanna Wilhelmine Carolina, * 23. 12. 1822, † Neu-Ruppin 19. 4. 1875; verm. . . . mit † Hermann Künning, Tischlermeister zu Lindow.

IIId. † Karl Friedrich Baethcke, * Kremmen 15. 8. 1776, † Zehdenick 6. 11. 1839, Rektor a. D. ebd., . . 5. 1793 Schüler der 3. Klasse des Berlinischen Gymnasiums zum Grauen Kloster, 18. 11. 1794 der Latina zu Halle, Ost. 1798 aus Obersekunda abgegangen, 6. 7. 1798 Student der Theologie zu Halle a. S., um 1806 Rektor zu Zehdenick, 1. 10. 1830 a. D.; verm. Zehdenick 23. 10. 1812 mit † Catharina Elisabeth Gebhard, * . . . 1792, † Zehdenick . . ., Tochter des † Christoph Gebhard, Wirt und Scharfrichter zu Zehdenick.

Kinder, zu Zehdenick geboren:

1. † Gustav Ferdinand Ernst, * 21. 5. 1813, † Zehdenick . . ., Buchbinder.
2. † Emilie Auguste Wilhelmine Amalie, * 24. 4. 1816, † Berlin . . 7. 1866; verm.[4]) Zehdenick 19. 6. 1845 mit † Karl Friedrich Borstorff, * Rheinsberg 10. 7. 1820, † . . in Amerika . . ., Kaufmann zu Rheinsberg.

IIIe. † Bernhard Friedrich Baethcke, * Gadow 22. 1. 1780, † Gransee 28. 5. 1862, Rektor a. D. ebd., . . 5. 1793 Schüler der 1. Vorbereitungsklasse des Berlinischen Gymnasiums zum Grauen Kloster, 22. 11. 1796 der Latina zu Halle a. S., 1800 aus Prima abgegangen, Student der Theologie zu Halle, 1814 Kandidat der Theologie und Hauslehrer zu Babe bei Wusterhausen, 1816—1850 Rektor zu Gransee; verm. Gransee

[4]) Sohn Borstorff, zu Rheinsberg geboren:
1. † Emil August Karl, * 15. 8. 1846, † Berlin . . .; verm. Berlin 9. 4. 1870 mit . . .

. . 1818 mit † Friederike Wilhelmine Pauli, * . . 5. 3. 1792, † Gransee 17. 11. 1848, Tochter des † . . . Pauli, Arzt zu Berlin, Witwe des † . . . Grüneberg, Pfarrer zu Gransee.

Kinder, zu Gransee geboren:

1. † Friederike Wilhelmine Johanne, * 24. 7. 1819, † Gransee 18. 8. 1906; verm. Gransee 22. 1. 1846 mit † . . . Baganz, * . . ., † Berlin 14. 6. 1854, Registrator.
2. Mathilde Caroline Henriette, * 3. 4. 1821, lebt zu Potsdam; verm.[5]) Gransee 18. 5. 1849 mit † Carl Ludwig Franke, * Hohenofen 24. 12. 1818, † Gransee 25. 5. 1887, Kaufmann ebd.

IVa. † Gustav Wilhelm Baethcke, * Gadow 10. 9. 1812, † Köpenick 28. 9. 1855, seit . . 10. 1848 Arzt ebd., besuchte das Gymnasium zu Neu-Ruppin, studierte zu Greifswald Medizin, Assistenzarzt im Inf.-Rgt. Nr. 24 zu Neu-Ruppin; verm. Reckenthin 4. 5. 1849 mit † Auguste Emilie Paeßler, * Perleberg 3. 4. 1828, † ebd. 31. 8. 1878, Tochter des † Christian Lobegott Paeßler, * Thun i. Sachs. 13. 4. 1794, † Perleberg 28. 8. 1850, Kaufmann ebd., u. s. Gem. † Friederike Marie Dorothee Mertens, * Perleberg 10. 6. 1807, † ebd. 2. 12. 1885.

---

[5]) Kinder Franke, zu Gransee geboren:

1. Ida Emilie Luise Auguste, * 28. 3. 1850; verm. Gransee 25. 11. 1870 mit Wilhelm Ferdinand Friedrich Damm, Rechnungsrat zu Potsdam.
2. Marie Mathilde Malwine Bertha, * 23. 9. 1851; verm. Gransee 5. 5. 1879 mit Ernst Kirchner, * ebd. 8. 4. 1847, Professor an der Gewerbe-Akademie zu Chemnitz, besuchte das Gymnasium zum Grauen Kloster in Berlin, die Gewerbeschule zu Potsdam, arbeitete bei L. Schwarzkopff, 1867—1870 auf der techn. Hochschule, 1870 bis 1871 Einj.-Freiw. im Feldzuge gegen Frankreich, 1871—1892 Ingenieur und Direktor im Papierfach. Sohn des † E . . D . . M . . Kirchner, Superintendent und Schriftsteller; 3 Söhne.
3. † Mathilde Elise Helene, * 28. 1. 1854, † Chemnitz 22. 4. 1905.
4. † Johannes Paul Albrecht Ludwig, * 24. 12. 1858, † Potsdam 30. 1. 1908, Bürgermeister a. D., früher zu Pattensen.

Kinder, zu Köpenick geboren:

1. † Gustav Wilhelm August, * 15. 4. 1850, † Halle a. S. 15. 9. 1871, Primaner der Franckeschen Stiftung.
2. † Franz Theodor Paul,[6]) * 20. 5. 1854, † Charlottenburg bei Berlin 31. 1. 1894, seit 1881 Banquier zu Berlin, besuchte 1863—1871 das Gymnasium zu Perleberg; verm. Berlin 15. 11. 1879 mit Bertha Pauline Jenny Wilke, * ebd. 23. 3. 1858, Tochter des † Ferdinand Wilke, * Berlin 15. 3. 1827, † ebd. 20. 7. 1888, Polizeibeamter ebd., u. s. Gem. † Anna Schmulewitz, * . . 24. 3. 1830, † Charlottenburg 24. 13. 1904; kinderlos; sie 2. verm. Berlin 27. 2. 1909 mit Eduard Johannes Schoening, * Cincinnati . . 1850, Fabrikdirektor zu Berlin.
3. Clara Auguste Marie Friederike, * 9. 7. 1855; verm.[7]) Perleberg 28. 12. 1887 mit Heinrich Johann Christian Friedrich Schulze, * Etingen, Prov. Sachsen, 3. 3. 1833, Lehrer zu Perleberg, Sohn des † Heinrich Johann Schulze, * Etingen 21. 8. 1807, † ebd. 12. 12. 1872, u. s. Gem. † Marie Anna Kaindorf, * Bülstringen, Prov. Sachsen, 5. 3. 1811, † Etingen 3. 1. 1890.

IVb. † Friedrich Hermann Heinrich Baethcke, * Gadow 25. 9. 1816, † Eberswalde 2. 5. 1880, Superintendent a. D. ebd., besuchte die Gymnasien zu Neu-Ruppin und Greifswald, Ost. 1836 Student der Theologie zu Greifswald, bis Herbst 1844 Hauslehrer zu Oberförsterei Neuendorf bei Wittstock, . . 9. 1844 Rektor zu Lindow, 1. 11. 1846 der höheren Mädchenschule zu Neu-Ruppin, 1848 Pfarrer zu Reckenthin bei Pritzwalk, 1852 Diakonus zu Beeskow, 1854 Oberprediger, später Superintendent ebd., 1860 Oberprediger und Superintendent zu Eberswalde, Ost. 1879 a. D.; 2 mal verm. — a) Neu Ruppin 21. 5. 1847 mit † Charlotte Luise Söhnel, * ebd. 20. 2. 1825, † Beeskow 3. 7. 1859, Tochter des †

---

[6]) schrieb sich selbst „Baethke".

[7]) Sohn Schulze, zu Perleberg geboren:
1. Walter Paul, * 29. 9. 1888, Justiz-Anwärter zu Berlin.

Johann Ludwig Söhnel, * Neu-Ruppin 4. 7. 1799, † ebd. 8. 2. 1870, Maurermeister und Senator, später Stadtrat ebd., u. ∫. Gem. † Charlotte Marie Friederike Falk, * Neu-Ruppin 28. 12. 1795, † ebd. 25. 4. 1844. — b) Berlin 17. 10. 1860 mit † Luise Johanna Krüger, * ebd. 8. 4. 1836, † Charlottenburg 3. 1. 1890, Tochter des † Wilhelm Friedrich Daniel Krüger, * Biesdorf bei Berlin 13. 4. 1793, † Berlin 18. 2. 1863, Geheimer Finanzrat ebd., u. ∫. Gem. † Elise Homann, * Stettin 26. 9. 1810, † Berlin 20. 2. 1884.

Kinder,

erster Ehe:

1. Ludwig (Louis) Hermann, ∫. Va.
2. Paul Theodor Adolf, ∫. Vb.
3. † Max Hugo Edmund Oskar, * Beeskow 19. 9. 1853, † ebd. 11. 10. 1854.
4. † Gotthelf Johannes, * ebd. 24. 6. 1855, † ebd. 19. 9. 1855.
5. † Emma Auguste Luise Marie, * ebd. 8. 2. 1857, † ebd. 25. 4. 1858.

zweiter Ehe:

6. Ernst Wilhelm Ewald, ∫. Vc.
7. Richard Traugott Martin, ∫. Vd.
8. † Elisabeth Auguste Laura, * Eberswalde 13. 4. 1870, † ebd. 18. 10. 1889.
9. Martha Luise, * Eberswalde 18. 1. 1872; verm.[8]) Georgenthal i. Thür. 11. 10. 1898 mit Hermann Ernst Günther Frh. v. Wangenheim, * Volkenrode 21. 5. 1868, Bergwerksdirektor, Sohn des † August Hermann Erich Frh.[9]) v. Wangenheim, * Tabarz 30. 10. 1825,

[8]) Kinder Frh. v. Wangenheim:
1. Hermann Paul Günther, * Scafa 25. 8. 1899.
2. Mechthild Agnes Luise, * Iglesias auf Sardinien 7. 10. 1901.

[9]) Vgl. Goth. Geneal. Taschenb. d. Frh. Häuser 1902, S. 824.

† Georgenthal bei Gotha 3. 1. 1906, Hzgl. Sachs. Kobg. u. Goth. Forstinspektor a. D.; verm. Alt-Dietendorf 25. 5. 1858 mit † Agnes Charlotte Luise Johanna Töpfer, * Schönau 20. 1. 1833, † Georgenthal 23. 3. 1908.

IVe. † Wilhelm Ludwig Baethcke, * Gadow 25. 10. 1818, † Berlin 15. 2. 1898, Rentner ebd., besuchte seit Ost. 1833 das Gymnasium zu Neu-Ruppin, studierte zu Greifswald Medizin, 1842 Arzt zu Freienstein, 1852 zu Königswusterhausen, seit 1885 Rentner zu Berlin; verm. Freienstein 25. 10. 1843 mit † Luise Böckmann, * ebd. 8. 4. 1813, † Königswusterhausen 5. 5. 1861, Tochter des † . . . Böckmann, Kaufmann zu Freienstein.

Kinder:

1. † Wilhelm Ludwig Johannes, s. Ve.
2. Marie Luise Friederike Henriette, * Freienstein 7. 12. 1845; verm.[10]) Königswusterhausen 21. 7. 1871 mit

---

[10]) Kinder Fischer, außer Nr. 3 zu Wilhelmshaven geboren:

1. Paul Hermann Wilhelm, * 11. 9. 1872, Fabrikant zu Berlin, verm. Czarnikau i. Pos. 8. 10. 1903 mit Adele Meta Kühlmann * ebd. 29. 1. 1878, Tochter des . . . Kühlmann, Lehrer zu Czarnikau.
2. Marie Luise Ernestine, * 24. 11. 1873, Zeichenlehrerin zu Berlin.
3. Hermann Max Johannes, * Königswusterhausen 24. 10. 1875, . . 3. 1905 Kapitänleutnant.
4. Anna Marie Luise, * 6. 6. 1878; verm. Berlin 12. 10. 1904 mit Fritz Erich Franz Lentz, * Berlin 21. 9. 1878, Ingenieur, Techniker (Sohn des Ernst Lebrecht Adam Lentz, * Zamborst, Kreis Neustettin i. Pom., 6. 2. 1852, Fabrikbesitzer, Inhaber einer Kunst- und Bauschlosserei, und Bezirksvorsteher zu Berlin; verm. ebd. 2. 3. 1878 mit Lina Emilie Weidenmüller, verw. Lentz.

Töchter Lentz, zu Berlin geboren:

(1. Anneliese Frida Elisabeth, * 20. 12. 1905.
(2. Liselotte Martha Agnes, * 27. 1. 1909.

5. † Fritz Hermann, * 13. 3. 1880, † Berlin 6. 10. 1900, Studen der Medizin.

† Hermann Karl Wilhelm Fischer, * Meseritz 12. 1. 1838, † Berlin 18. 2. 1909, Kais. Marine-Stabszahlmeister ebd., zuerst zu Kiel, dann Wilhelmshaven, seit 1. 4. 1889 zu Berlin, Sohn des † Johann Gottlieb Fischer, * Meseritz 19. 4. 1811, † ebd. 9. 1. 1886, Rentner, u. s. Gem. † Karoline Wilhelmine Schleusner, * Meseritz 6. 3. 1811, † ebd. 12. 9. 1866.

3. † Gustav, * Freienstein 13. 9. 1847, † Königswusterhausen 25. 6. 1861.
4. Ernst Emil Karl, s. Vf.
5. † Hermann Paul Karl, s. Vg.
6. † Anna Maria, * Königswusterhausen 19. 7. 1853, † ebd. 18. 5. 1855.

Va. Ludwig (Louis) Hermann Baethcke, * Neu-Ruppin 19. 4. 1848, Dr. phil., Professor, Oberlehrer am Katharineum zu Lübeck, besuchte die Stadtschule zu Beeskow, Ost. 1860—1861 die höhere Bürgerschule zu Eberswalde, Ost. 1861—1867 das Gymnasium zu Neu-Ruppin, studierte Ost. 1867—1868 zu Leipzig Philologie, Ost. 1868 bis Herbst 1872 zu Berlin, 22. 7. 1870—1871 Einj.-Freiw. im Garde-Füsilier-Rgt., Belagerung von Paris, 27. 1. 1873 Dr. phil. zu Göttingen, 10. 2. 1874 Oberlehrerexamen zu Berlin, 13. 4. 1874 Probekandidat an der Oberschule zu Frankfurt a. O., Ost. 1875 Hilfslehrer ebd., 7. 9. 1875 Leutnant d. Res. des Inf.-Rgts. Nr. 52, Herbst 1875 ordentlicher Lehrer zu Frankfurt a. O., Winter 1876—1877 zu Studienzwecken in Paris, Ost. 1878 Oberlehrer am Katharineum zu Lübeck, 12. 4. 1890 Professor, 1881—1887 und seit 1895 Mitglied der Bürgerschaft, 1882—1884, 1897—1899, 1901—1903, 1905—1907 Mitglied

6. Luise Ernestine, * 30. 5. 1882; verm. Berlin 3. 5. 1906 mit Alois Karl Linz, * Coblenz 21. 6. 1874, Kaufmann zu Mannheim, Sohn des † Eduard Wilhelm Jacob Linz, * Neu Wied . . 1830, † Coblenz 16. 11. 1898, Kaufmann.

Tochter Linz, zu Mannheim geboren:

(1. Sofie Marie-Luise Gertrud Ingeborg, * 12. 2. 1908.

7. Agnes Luise Marie Anna, * 21. 6. 1884.

des Bürgerausschusses; verm. Lübeck 2. 11. 1880 mit Luise Sophie Margareta Versmann,[11]) * ebd. 14. 6. 1856, Tochter des † Heinrich Joachim Versmann,[12]) * Tönning 21. 4. 1816, † Lübeck 18. 2. 1866, Apothekenbesitzer zu Lübeck, u. s. Gem. † Anna Margaretha Katharina Claus,[13]) * St. Peter in Eiderstedt 10. 11. 1828, † Lübeck 17. 11. 1906.

Kinder, zu Lübeck geboren:

1. Gretchen Luise, * 22. 9. 1881; verm.[14]) Lübeck 21. 1. 1902 mit Johann Karl Friedrich Albert Fricke, * Rheden 26. 2. 1867, Dr. med., Arzt zu Lübeck, Sohn des Heinrich Karl Theodor Fricke, * Rheden 7. 8. 1838, Landmann, u. s. Gem. † Ilse Marie Justine Conradine Wolter, * Wallenstedt 8. 9. 1838, † Hildesheim 14. 12. 1900.

2. Bertha Ilse, * 27. 3. 1883; verm.[15]) Lübeck 9. 3. 1904 mit Friedrich Gustav Johannes Wolfgang Frank, * Ober-Lais in Oberhessen 24. 3. 1876, Dr. phil., Oberlehrer zu Lübeck, Sohn des † Jakob Hermann Frank, * Grünberg in Oberhessen 11. 8. 1826, † Gießen 18. 2. 1887, Pfarrer zu Ober-Lais, u. s. Gem. Jeannette Katharina Thekla Elisabeth Luitgart Hartner, * Röttenbach 9. 6. 1839.

---

[11]) Wappen Versmann: in Gold auf grünem Boden ein schreitendes rotes Windspiel mit blauem Halsband. Auf dem Helm mit rot goldener Decke zwei von Rot und Gold übereck geteilte Stierhörner.

[12]) Sohn des † Georg Gerhard Versmann, * Hannover 21. 11. 1774, † Tönning 5. 10. 1822, Dr. med., Kgl. Dänischer Physikus ebd., u. s. Gem. † Dorothea Margaretha Richardi, * Tönning 31. 8. 1784, † ebd. 26. 8. 1842.

[13]) Tochter des † Sievert Peter Claus, Ratmann.

[14]) Kinder Fricke, zu Lübeck geboren:
1. Hans Hermann Walter, * 31. 3. 1903.
2. Hans Albert, * 11. 11. 1904.

[15]) Sohn Frank, zu Lübeck geboren:
1. Hermann Dietwalt, * 8. 12. 1907.

3. † Ernst Hermann Witekind, * 26. 6. 1885, † Kassel 27. 3. 1909, Dr. jur., Referendar zu Lübeck, besuchte Ost. 1892 bis 1904 das Katharineum zu Lübeck, 4. 3. 1904 Reifeprüfung, Ost. 1904 — 1. 8. 1905 Student der Rechte zu Jena, W.-S. 1905—1906 zu Berlin, Ost. 1906 bis 1907 zu Marburg, 1. 6. 1907 Erste Staats-Prüfung zu Kassel, 26. 9. 1907 Dr. jur. zu Marburg, 1. 10. 1907 Referendar zu Lübeck, 1. 10. 1908 Einj.-Freiw. im 1. Kurhess. Feldart.-Rgt. Nr. 11 zu Kassel.

Vb. Paul Theodor Adolf Baethcke, * Neckenthin 3. 2. 1850, Pfarrer zu Georgenthal i. Thür., besuchte die Stadtschule zu Beeskow, Ost. 1860 bis Herbst 1862 die höhere Bürgerschule zu Eberswalde, Herbst 1862 bis Ost. 1870 das Gymnasium zu Neu-Ruppin, Ost. 1870 bis Herbst 1871 Student der Theologie zu Halle a. S., 1871 zu Berlin, . . 11. 1874 erste Staatsprüfung, 1. 5. 1875—1876 Hauslehrer zu Techelfer bei Dorpat, . . 5. 1877 zweite Staatsprüfung zu Berlin, 1. 7. 1877 Pfarrer zu Schwarzhausen, 1. 5. 1890 zu Georgenthal bei Gotha; verm. Wusterhausen an der Dosse 1. 7. 1877 mit Clara Luise Emilie Ramm, * Boltenmühle 1. 4. 1855, Tochter des † Hermann Rudolf Wilhelm Eduard Ramm, * Rottstiel 4. 4. 1817, † Neu-Ruppin 28. 6. 1875, Schneidemühlen-Besitzer zu Boltenmühle, u. s. Gem. † Henriette Emilie Jeck, * Wusterhausen a. D. 27. 8. 1823, † Boltenmühle 16. 12. 1873.

Sohn, zu Schwarzhausen geboren:

1. † . . ., * 23. 11. 1878, † ebd. 24. 11. 1878.

Vc. Ernst Wilhelm Ewald Baethcke, * Eberswalde 17. 12. 1862, Landgerichtsrat zu Prenzlau, besuchte die Gymnasien zu Freienwalde und Eberswalde, Ost. 1883 Reifeprüfung zu Eberswalde, Ost. 1883—1884 Student der Rechte zu Berlin, Sommer 1884 zu Halle a. S., Herbst 1884 bis Ost. 1887 zu Berlin, 2. 1. 1888 Referendar zu Berlin, 26. 11. 1892 Gerichtsassessor zu Berlin, 2. 1. 1893 bis 1. 5. 1894 zu

Perleberg, bis 11. 6. 1894 zu Berlin, 11. 6. 1894 Hilfsrichter zu Brandenburg a. H., Ost. 1897 Amtsrichter zu Dobrilugk, Ost. 1901 Landrichter zu Prenzlau, 4. 6. 1907 Landgerichtsrat; verm. Brandenburg a. H. 20. 5. 1897 mit Anna Wilhelmine Margarethe Gibson, * Joachimsthal 18. 4. 1873, Tochter des † Robert Alexander Philipp Gibson, * Berlin 7. 6. 1839, † Brandenburg a. H. 18. 7. 1897, Amtsgerichtsrat zu Brandenburg a. H., u. s. Gem. Anna Auguste Wilhelmine Marschner, * Grimnitz 9. 1. 1853.

Sohn, zu Dobrilugk geboren:

1. Ernst Robert Hans, * 6. 4. 1898.

Vd. Richard Traugott Martin Baethcke, * Eberswalde 11. 8. 1865, Kaufmann zu Kapstadt in Südafrika, besuchte das Gymnasium zu Eberswalde, lernte die Handlung im Bankhaus George zu Berlin, Herbst 1886 zu London in England, Ost. 1887 zu Kapstadt, zuerst bei R. Müller, 1888 bei Koch u. Dixie, 1896 Prokurist; verm. Kapstadt 3. 9. 1890 mit Ellen Maria Mathilde Wocke, * ebd. 8. 2. 1869, Tochter des † Georg Albert Julius Wocke, * Langenbielau 10. 1. 1836, † Kapstadt 31. 1. 1902, Apotheker, u. s. Gem. † Ellen Elisabeth Margery Compton, * Grahamstown 26. 2. 1836, † Kapstadt 17. 4. 1899, Witwe des † Thomas Bide, Marine-Kapitän.

Kinder, zu Kapstadt in Südafrika geboren:

1. Hedwig Ernestine Martha Julia, * 5. 3. 1894.
2. Adelheid Eleonore Clara, * 10. 4. 1897.

Ve. † Wilhelm Ludwig Johannes Baethcke, * Freienstein 21. 7. 1844, † Chemnitz 13. 3. 1886, Apotheker, besuchte das Joachimsthalsche Gymnasium zu Berlin, Apotheker zu Görlitz, nahm im Jäger-Bat. Nr. 3 an den Feldzügen 1866 und 1870–1871 teil, zuletzt zu Chemnitz; verm. Tarnowitz 9. 9. 1869 mit Conradine Louise Charlotte Wilhelmine Auguste Ebert, * Stargard i. Pom. 4. 11. 1845, Tochter des †

Johann David August Ebert, * Stettin 9. 5. 1823, † Stradem i. Schles. 2. 8. 1889, Bahnhofs-Inspektor zu Tarnowitz, u. s. Gem. † Wilhelmine Renate Stahl, * Seegrund, Kr. Ückermünde, 10. 4. 1816, † Breslau 10. 11. 1896.

Sohn, zu Chemnitz geboren:

1. Wilhelm August Conrad, * 9. 6. 1877, Gastwirt zu Breslau, besuchte die höhere Knabenschule zu Chemnitz, 1886 die Dorfschule zu Stradem i. Schles, 1887 das Marien-Magdalenen-Gymnasium zu Breslau, seit 1890 Freischüler, . . 10. 1892 bis . . 8. 1895 Lehrling in einem Drogengeschäft zu Breslau, 1895—1897 Freiwilliger im Inf.-Rgt. Nr. 63 zu Neisse, 1897 Küchen-Volontär zu Breslau, 1899–1903 Küchenchef zu Langenau, Trebnitz, Breslau, Sorau, Liegnitz, Schlingelbande, Obermgf, seit 1903 Gastwirt zu Breslau.

Vf. Ernst Emil Karl Baethcke, * Freienstein 24. 3. 1850, Pfarrer an der Auferstehungskirche zu Berlin, besuchte 1863 bis 1873 das Köllnische Gymnasium zu Berlin, studierte Ost. 1873—1876 zu Leipzig und Berlin Theologie, 1878 Hilfsprediger zu Bornstedt bei Eisleben, 1879 zu Marwitz, 1881 Pfarrer zu Jähnsdorf bei Bobersberg, 1890 zu Alt-Rüdnitz, 1896 an der Auferstehungskirche zu Berlin: verm. Kottbus 20. 4. 1881 mit † Pauline Auguste Bertha Caroline Minna Albertine Sasse, * Amt Beeskow 7. 8. 1853, † Berlin 14. 2. 1908, Tochter des † Christian Friedrich Wilhelm Sasse, * Berlin 2. 2. 1809, † ebd. 12. 9. 1882, Oberamtmann zu Amt Beeskow, u. s. Gem. † Karoline Wilhelmine Behrend, * Stolpe bei Oranienburg 16. 1. 1811, † Jähnsdorf 8. 12. 1890.

Kinder, 1—6 zu Jähnsdorf, 7—9 zu Alt-Rüdnitz geboren:

1. † Ernst Wilhelm Gerhard, * 27. 2. 1882, † Jähnsdorf 27. 7. 1882.
2. † Minna Luise Antonie Erna, * 10. 5. 1883, † ebd. 11. 11. 1889.

3. † Margarete Helene Katharine, * 28. 5. 1885, † ebd. 21. 1. 1890.
4. † Auguste Elisabeth Elfriede, * 30. 9. 1886, † ebd. 10. 11. 1889.
5. Marianne Elisabeth, * 15. 6. 1888.
6. † Johannes Martin Siegfried, * 15. 9. 1889, † ebd. 10. 3. 1890.
7. † Ernestine Alice, * 30. 1. 1892, † Alt-Rüdnitz 9. 11. 1895.
8. Ottilie Clara Antonie Hanna } * 23. 1.
9. Wilhelmine Sidonie Mathilde Dorothea } 1893.

Vg. † Hermann Paul Karl Baethcke, * Freienstein 11. 10. 1851, † Hamburg 16. 9. 1902, Kaufmann ebd., besuchte die Schule zu Königswusterhausen, 1866–1870 Kaufmannslehrling zu Fürstenwalde, 1870 Handlungs-Gehülfe zu Berlin, 1873—1875 beim Militär zu Posen, 1875 Kaufmann zu Berlin, 1879 zu Hitzacker, 1881 Quaibeamter zu Hamburg; verm. Hitzacker 31. 10. 1879 mit † Marie Sophie Wilhelmine Tauchert, * ebd. 31. 1. 1861, † Hamburg 13. 7. 1902, Tochter des † Johann Friedrich Louis Tauchert, Schiffer zu Hitzacker.

Kinder, zu Hamburg geboren:

1. Friedrich Wilhelm Ernst, * 31. 12. 1891.
2. † Martin Wilhelm Hermann Hans, * 26. 5. 1895, † ebd. 4. 2. 1901.
3. Marie Mathilde Wilhelmine Gretchen, * 26. 5. 1895.
4. Franz Willy Helmuth, * 8. 6. 1898.

Benckendorff,

aus Salzwedel in Pr. Sachsen.

Evangelisch.

Eine Verwandtschaft mit dem alten Salzwedeler Stadtgeschlecht gleichen Namens ließ sich bisher nicht urkundlich feststellen.

I. † Martin Benckendorff, * Salzwedel . . 1489, † Krossen . . 1575, Bürgermeister zu Krossen; 2 mal verm. — ? a) . . . mit † Adelheid von der Schulenburg. — b) . . . 1540 (? 1541) mit † Elisabeth Döring, verw. Knispel, * . . ., † . . .

? Sohn:

II. † Bartholomäus Benckendorff, * Salzwedel . . ., † . . ., S.-S. 1546 Student zu Frankfurt a. O., „Soltvedelensis", 1551 Baccalaureus ebd., 1577 Rektor zu Reetz, 1580—1597 Pfarrer zu Radun; verm. . . . mit † . . .

Kinder, zu . . . geboren:

1. † Bartholomäus, s. III a, Arnswalder Ast.
? 2. † Adam, * . . ., † . . ., Schuster zu Woldenberg; verm. Radun 19. 7. 1620 mit † Elisabeth Arndt, * . . .

† . . ., Tochter des † Petrus Arndt, 1597—1604 Pfarrer zu Radun.

? 3. † Daniel, * . . . 1569, begr. Radun 24. 3. 1632, Schulze und Krüger ebd; verm. . . . mit † Prisca Tiede.

? 4. † Hans, * . . ., † . . um 1608—1610, Schuster zu Arnswalde; verm. . . . mit † Anna Orthmann.

5. † Joachim, s. III b, Revaler Ast.

A. Arnswalder Ast.

III a. † Bartholomäus Benckendorff, * . . . 1567, begr. Radun 19. 1. 1618, Landwirt ebd.; verm. . . . mit † Prisca Lentz, * . . ., begr. Radun 21. 5. 1611.

Kinder, zu Radun bei Arnswalde geboren:

1. † Hans, get. 20. 6. 1594, † . . ., ? Kaufmann zu Danzig.
2. † Friedrich, s. IV a.
3. † Joachim, get. 16. 12. 1597, † . . .
4. † Adam, s. IV b.
5. † Katharina, get. 21. 12. 1606, † . . .; 2 mal verm. — a) Radun 2. 11. 1629 mit † Michael Birkholtz. — b) Radun 4. 10. 1640 mit † Joachim Krüger, zu Nietzig.

IV a. † Friedrich Benckendorff, get. Radun 25. 2. 1596, begr. Nietzig 29. 7. 1657, Müller und Landwirt ebd.; verm. Nietzig 21. 6. 1619 mit † Anna Müller, * . . . 1597, begr. Nietzig 2. 3. 1665, Tochter des † Joachim Müller, Mühlenmeister zu Nietzig.

Kinder, zu Nietzig geboren:

1. † Joachim, s. V a.

? 2. † Friedrich, * . . ., † . . ., Freischulze zu Zatten; verm. . . . mit † Katharina . . .

? 3. † Bartholomäus, s. V b.

4. † Katharina. ? * 19. 2. 1627, begr. Hitzdorf 29. 4. 1692: verm. . . . mit † Michael Vangerow, Lehnschulze zu Hitzdorf.

5. † Adam, get. Radun 15. 1. 1630, † . . .
6. † Martin, s. Vc.
7. † Maria, * . . um 1634, † . . .; ? verm. Arnswalde 12. 8. 1658 mit † . . . Goltz, Leineweber.

IVb. † Adam Benckendorff, * . . . 1602, begr. Arnswalde 20. 6. 1672, 1632 Schulze zu Radun, 1641 Pächter des Vorwerks Schulzendorf, 27. 2. 1657 Besitzer des Gutes Arnswalde; verm. Rietzig 9. 7. 1632 mit † Anna Birkholtz, * . . ., † . . ., Tochter des † . . . Birkholtz, Schulze zu Rietzig.

Kinder, 3—11 zu Arnswalde geboren:

1. † Maria, * . . . 1633, † . . .; verm. Friedeberg in der Neumark 31. 10. 1653 mit † Christian Heinrich Appelmann, einziger Sohn des † Christian Heinrich Appelmann, Ratsherr zu Friedeberg in der Neumark.
2. † Daniel, get. Radun 29. 10. 1636, † Arnswalde . . 1670.
3. † Johann, get. 10. 6. 1642, begr. Arnswalde 5. 11. 1702.
4. † Christianus, get. 17 2. 1645, † . . 1694 (1695).
5. † Adam, get. 17. 11. 1646, † . . 1688.
6. † Friedrich, get. 24. 4. 1649, † . . 1690.
7. † Heinrich, get. 2. 3. 1651, begr. Arnswalde 1. 4. 1651.
8. † Elisabeth, get. 31. 3. 1653, begr. ebd. 18. 10. 1653.
9. † Katharina, get. 18. 2. 1655, begr. Arnswalde 1. 2. 1685; verm. ebd. 9. 4. 1673 mit † Paul Thimm, Apotheker.
10. † Elisabeth, get. 23. 3. 1657, begr. ebd. 14. 4. 1657.
11. † Heinrich, get. 13. 1. 1660, begr. ebd. 10. 5. 1660.

Va. † Joachim Benckendorff, get. Rietzig 23. 7. 1620, begr. ebd. 20. 10. 1671, Müller und Landwirt ebd.; verm. Rietzig 16. 10. 1648 mit † Anna Ratthey, * . . ., begr. Rietzig 16. 12. 1680, Tochter des † Samuel Ratthey, Schulze zu Kölzig, Ratsverwandter zu Woldenberg.

Kinder, zu Rietzig geboren:

1. † Samuel, get. 20. 8. 1649, begr. Arnswalde 2. 6. 1678, Student der Rechte; verm. Arnswalde 7. 11. 1677 mit † Anna Eleonora Lange, * . . ., † . . ., Tochter des † Christoph Lange, Ratsverwandter zu Arnswalde.
2. † Friedrich, get. 26. 5. 1651, † . . .
3. † Daniel, get. 21. 3. 1653, † . . .
4. † Hans, get. 8. 4. 1655, † . . .
5. † Maria, get. 5. 5. 1658, † nach der Nottaufe.
6. † Margarethe, get. 13. 5. 1658, † . . ., 1671 eingesegnet.
7. † Joachim, get. 20. 6. 1660, begr. Rietzig 20. 10. 1660.
8. † Adam, get. 25. 9. 1661, † . . .
9. † Anna, get. 4. 8. 1664, begr. Rietzig 12. 1. 1671.

Vb. † Bartholomäus Benckendorff, * . . ., † . . . 1677 bis 1678, Schulze zu Kölzig, dann Freischulze zu Zatten; verm. Wardin 7. 1. 1652 mit † Anna König, * . . ., † . . ., Tochter des † Joachim König, Müller zu Wardin.

Kinder, zu . . . geboren:

1. † Joachim, * . . ., † . . ., Freischulze zu Zatten.
2. † Friedrich, * . . ., † . . .
3. † Daniel, * . . ., † . . .
4. † Regina, * . . ., † . . .; verm. Wittichow, Kreis Pyritz. 23. 11. 1691 mit † Friedrich Steinhövel, Freischulz ebd.

Vc. † Martin Benckendorff, * . . ., † . . um 1680, 1651 Gutsverwalter zu Wardin, 1660 Bürger und Landwirt zu Arnswalde; 3 mal verm. — a) . . . mit † Anna Fischer, * . . ., † . . . — b) Arnswalde 8. 11. 1668 mit † Elisabeth Radduhn, * . . ., † . . ., Tochter des † Joachim Radduhn, kurfürstl. brandenburg. Landreiter. — c) . . . mit † Maria Elisabeth Buschendorff, * . . ., † . . .

Kinder,
erster Ehe, 2—6 zu Wardin geboren:

1. † Katharina, * . . um 1648, begr. Arnswalde 27. 8. 1669.

2. † Maria, get. Wardin 24. 2. 1652.
3. † Anna, get. ebd. 24. 2. 1652; ? verm. . . . mit † Christoph Reinsch, zu Arnswalde.
4. † Friedrich } get. ebd. } † . . .
5. † Daniel } 28. 12. 1654 } begr. Wardin 28. 3. 1659.
6. † Elisabeth, get. . . 1656, † . . .

dritter Ehe, zu Arnswalde geboren:

7. † Margarethe, get. 28. 2. 1672, † . . .
8. † Sophie, get. 31. 10. 1675, † . . .; verm. Hitzdorf 29. 11. 1698 mit † Johann Reich, Bäcker zu Arnswalde.
9. † Dorothea, get. 17. 12. 1677, † . . .; ? verm. . . . mit † Christian Vangerow, zu Hitzdorf.

B. Revaler Ast.

IIIb. † Joachim Benckendorff, * (? Reetz) um 1570, † . . ., S.-S. 1588 Student zu Frankfurt a. O. „Arnswaldensis", 1589—1590 Konrektor zu Krossen, . . 2. 1592 Student zu Rostock; verm. . . . mit † Barbara Schmid, * . . ., † . . ., Tochter des † Heinrich Schmid, Ältester der Großen Gilde zu Reval, u. s. Gem. † Gertrud Büßhawer.

Sohn, zu Reval geboren:

IVc. † Bartold Benckendorff, * . . ., † . . .; verm. . . . mit † Maria Schließer, * . . ., † . . ., Tochter des † Konrad Schließer, zu Reval, u. s. Gem. † Christina Harder[1]).

Sohn, zu Reval geboren:

1. † Christian, * . . ., † . . ., zu Reval.

[1]) Tochter des † Victor Harder, zu Reval.

Benkendorff,

aus Schloppe in Westpreußen.

Evangelisch, z. T. katholisch. Zu Glogau.

Ein Zusammenhang mit dem vorstehend aufgeführten Geschlecht Benckendorff ließ sich bisher nicht nachweisen, ist aber wahrscheinlich.

I. † Christoph Benckendorff, * . . 8. 1722, † Schloppe, Kreis Deutsch-Krone i. Wpr., 30. 9. 1795, Bürger, Huf- und Waffenschmied, Kirchen- und Stadtältester zu Schloppe, erwirbt 10. 2. 1745 als Bürger ein Wohnhaus am Langenfeldschen Tore; verm. Schloppe 15. 11. 1744 mit † Anna Maria Boeck (Bück), * . . ., † . . .

Kinder, zu Schloppe geboren:

1. † Dorothea Louise, get. 2. 2. 1746, † . . .
2. † Michael, get. 19. 11. 1747, † . . .
3. † Gottfried, s. II.
4. † Maria Elisabeth, get. 25. 7. 1751, † . . .
5. † Anne Maria, get. 27. 5. 1753, † . . .
6. † Johann Christoph, get. 12. 1. 1755, † . . .
7. † Dorothea Sophia, * . . ., † . . .; verm. . . . mit † Johann Gottlob Becker, Bürger zu Schloppe.

II. † Gottfried Benckendorff,[1]) * . . . 1750, † Schloppe 17. 6. 1797, 29. 3. 1773 Bürger ebd., Huf- und Waffenschmied: verm. Schloppe 17. 6. 1778 mit † Hanna Dorothea Louise Birkholtz, * . . . 1757, † . . ., sie 2. verm. Schloppe 18. 4. 1799 mit † Johann Schultz, Bürger und Schmied ebd.

Kinder, zu Schloppe geboren:

1. † Karl Friedrich, * 16. 5. 1778, † ebd. 27. 2. 1781.
2. † Johann Friedrich, * 12. 3. 1781, † ebd. 17. 6. 1785.
3. † totgeb. Tochter, * † 21. 9. 1783.
4. † Dorothea Sophia, * 5. 12. 1784, † . . .
5. † Johanna Henriette, * 16. 3. 1788, † Schloppe 18. 1. 1827; verm. . . . mit † Carl Schröder.
6. † Gottfried, s. III.
7. † Johann Gottlob, * 17. 11. 1795, † . . .

III. † Gottfried Benckendorff, * Schloppe 24. 8. 1792, † Löwenbrücken bei Trier 21. 7. 1871, Steuerbeamter, bis 31. 7. 1828 Feuerwerker bei der 9. Fuß-Kompagnie der 8. Artillerie-Brigade; verm. . . . mit † Elisabeth Staebel, kath., * (? Niedercleve) 1. 7. 1807, † Löwenbrücken 25. 2. 1873.

Kinder, katholisch, zu Dutenhofen bei Gießen geboren:

1. † Franz Hubert, s. IV.
2. † Karl Gottfried, * 14. 10. 1833, † Berlin (St. A. . . .) 1. 3. 1890, Kgl. Preuß. Hauptmann a. D. ebd., besuchte das kath. Gymnasium zu Trier, Reifeprüfung, 26. 3. 1853 Junker im Niederrheinischen Füsilier-Rgt. Nr. 39 zu . . ., 14. 1. 1854 Fähnrich, 13. 2. 1855 Second-Leutnant, 13. 11. 1860 Premier-Leutnant, 1865 zu Coblenz, 1866 zu Düsseldorf, 1866 Feldzug in der Mainarmee, 10. 12. 1867 Hauptmann und Kompagnie-Chef ebd., 13. 11. 1869 Abschied mit der gesetzlichen Pension, der Rgts.-Uniform und Aussicht auf Zivil-Versorgung.

[1]) Sohn Christophs nach dem Erbvertrag vom 24. 11. 1778 und 13. 11. 1779 im Staatsarchiv zu Danzig, Abt. 343, Bd. 7, Bl. 19.

IV. † Franz Hubert Benkendorff, * Dutenhofen bei Gießen 27. 4. 1832, † Nürnberg (St. N. . . .) 16. 1. 1891, Kgl. Preuß. Oberstleutnant a. D. ebd., besuchte 1846 bis 28. 3. 1851 die kath. höhere Bürgerschule zu Trier bis Prima, 7. 5. 1851 Einjährig-Freiwilliger in der 3. Komp. des Inf.-Rgts. 25, 6. 5. 1852 Unteroffizier der Reserve, 9. 8. 1852 Eintritt als Junker ins Niederrheinische Füsilier-Rgt. Nr. 39, 30. 12. 1852 Fähnrich, 10. 12. 1853 Second-Leutnant, 1. 7. 1860 zum Inf.-Rgt. Nr. 53 versetzt, 17. 10. 1860 Premier-Leutnant, 1864 Feldzug gegen Dänemark, hervorragende Teilnahme[2], an dem Sturm auf Schanze 4, hierfür 7. 4. 1864 Kronenorden 3. Kl. mit Schwertern, 1865 im 5. Westfälischen Inf.-Rgt. Nr. 53 zu Mainz, 1866 Feldzug in der Mainarmee, 3. 7. 1866 Gefecht bei Dermbach, 10. 7. 1866 bei Kissingen, 14. 7. 1866 bei Aschaffenburg, 24. 7. 1866 bei Tauberbischofsheim, 25. 7. 1866 bei Gerchsheim, 27. 7. 1866 Beschießung von Würzburg, 20. 9. 1866 Roter Adler-Ord. 4. Kl. m. Schw., 14. 8. 1866 Hauptmann und Kompagnie-Chef, 30. 10. 1866 in das Holsteinische Inf.-Rgt. Nr. 85 nach Eckernförde versetzt, später zu Rendsburg, 15. 7. 1875 Major und Kommandeur des 1. Bataillons ebd., 13. 9. 1882 Oberstleutnant, 18. 1. 1884 zur Disposition gestellt und zum Kommandeur des 2. Bataillons (Preuß. Stargard) des Landwehr-Rgts. Nr. 61 ernannt, 12. 1. 1886 a. D., lebte dann zu München, seit 1. 4. 1887 zu Würzburg, seit 1. 4. 1890 zu Nürnberg; verm. Würzburg 27. 8. 1867 mit Josephine Marie Poisket, kath., * Hanau 14. 5. 1845, Tochter des † Jean Henri Poisket, * Wonk in Belgien 30. 12. 1817, † Werneck 7. 1. 1896, Strohhut-Fabrikant zu Hanau, dann zu Würzburg, u. i. Gem. † Caroline Marie Louise Schwind, * Aschaffenburg 29. 6. 1818, † Würzburg 24. 9. 1893.

---

[2]) Vgl. Beilage Nr. 37 des Militär-Wochenblatts vom 16. 9. 1865 und Generalstabswerk 1864.

Kinder, katholisch, 2—3 zu Würzburg, 4—7 zu Rendsburg geboren:

1. Otto Franz Heinrich Gottfried, s. V.
2. † Franz Joseph, * 15. 9. 1869, † Würzburg 28. 6. 1870.
3. Caroline Marie Elisabeth, * 5. 11. 1870; verm. Würzburg 14. 4. 1898 mit Anton Riechoj, Apotheker zu Breslau.
4. † Franz Joseph, * 12. 12. 1871, † Rendsburg 19. 1. 1872.
5. † Heinrich Friedrich Wilhelm, * 4. 8. 1873, † ebd. 23. 2. 1882.
6. † Maria Caroline Louise, * 8. 9. 1874, † Würzburg 26. 9. 1881.
7. Karl Joseph, * 8. 12. 1875, staatlich geprüfter Mathematiker zu Stuttgart.

V. Otto Franz Heinrich Gottfried Benkendorff, kath., * Eckernförde 9. 7. 1868, Kgl. Preuß. Hauptmann und Lehrer an der Kriegsschule zu Glogau m. U. d. 8. Westpr. Inf.-Rgts. Nr. 175, zu Glogau, Victoriastr. 2, 22. 3. 1902 Hauptmann; verm. Oberlahnstein 21. 10. 1899 mit Johanna Karoline Müller, ev., * ebd. 16. 12. 1874, Tochter des Karl Müller, Bergwerk-Direktor, u. s. Gem. Berta Heberle.

Kinder, evangelisch:

1. Karl Heinz, * Charlottenburg 22. 9. 1901.
2. Berthild Karla Wilhelmine Agnes, * Glogau 31. 5. 1905.
3. Helmut Bernhard Friedrich Gottfried, * ebd. 19. 3. 1907.
4. Diethelm Franz August, * ebd. 15. 1. 1909.

Berner,

aus Lemgo in Lippe.

Wappen: in Silber auf grünem Boden ein natürlicher, roter Strauß, der in dem rechten Lauf einen schwarzen Spaten hält. Auf dem gekrönten Helme mit rechts schwarz-silberner, links rot-goldener Decke ein wachsender schwarzer, rotbewehrter Bär mit drei goldenen Ähren in den Pranken.

Evangelisch. Zu Frankfurt a. M., Mainz, Stendal, Berlin und Magdeburg.

Die nachfolgenden Angaben beruhen für die Zeit vor 1651 auf schriftlichen Familien-Aufzeichnungen, Bürgereintragungen der Ratsbücher usw., seit dieser Zeit auf den Eintragungen der Kirchenbücher, später der Standesämter.

Das Wappen erscheint bereits 1690 in der Familie.

Ob der Name von Berin=her, Bärenherr, abzuleiten ist, bleibe hier dahingestellt.

I. † Johann Berner, * Lemgo . . 1550, † ebd. 27. 4. 1636, 1591 Bürger ebd.; verm. . . . mit † . . ., * . . ., † . . .

Sohn:

II. † Jürgen Berner, * Lemgo . . um 1576, † . . ., Bürger zu Lemgo; verm. . . . mit † . . ., * . . ., † . . .

Kinder, zu . . . geboren:

1. † Johann, s. IIIa.
2. † Hermann, * . . um 1599, † . . ., wurde um 1632 Bürger zu Lemgo.
3. † Henrich, s. IIIb.

IIIa. † Johann Berner, * . . um 1598, † Lemgo 6. 9. 1674, Kaiserl. Oeffentl. Notar, später Bürgermeister der damal. freien Hansestadt Lemgo, eifriger Hexen=Verbrenner; 2 mal verm. — a) . . . mit † Christine Tilkens, * . . ., † . . . 1643. — b) . . . mit † . . . Müllinghausen, * . . ., † . . .

Kinder, zu . . . geboren:

1. † Johannes, s. IVa, Kasseler Ast.
2. † Anton, s. IVb, Stettiner Ast.

IIIb. † Henrich Berner, * . . um 1600, † . . ., 1635—1639 Ratsherr zu Lemgo, 1641 „Dechе" des Höferamts; verm. . . . mit † . . ., * . . ., † . . .

Kinder, zu . . . geboren:

1. † Johann, * . . ., † . . ., 1652 Bürger zu Lemgo.
2. † Tochter, * . . ., † . . .; verm. . . . ? mit † . . . Bitter.
3. † Henrich, * . . ., † . . .

A. Kasseler Ast.

IVa. † Johannes Berner, * . . ., † . . ., 1652 Bürger zu Lemgo, angeblich ehem. Leutnant; verm. . . . mit † . . ., * . . ., † . . .

Kinder, zu . . . geboren:

1. † Valentin, s. Va.
2. † Johannes, s. Vb.

Va. † Valentin Berner, * . . ., † . . .; verm. . . . mit † . . ., * . . ., † . . .

Tochter, zu Lemgo geboren:

1. † Katharina, * 30. 1. 1685, † . . .

Vb. † Johannes Berner, * Lemgo 18. 2. 1651, † Kassel 15. 10. 1677, Hoftrompeter ebd.; verm. Kassel 15. 10. 1677 mit † Anna Ferry, * . . ., † . . ., Tochter des † . . . Ferry, Hoftrompeter.

Kinder, zu Kassel geboren:

1. † Karl, * 10. 7. 1679, † London . . ., Kaufmann ebd.
2. † Georg Ernst, s. VIa.

3—6. † . . ., † als Kinder.

VIa. † Georg Ernst Berner, * Kassel 13. 5. 1681, † ebd. 10. 2. 1757, Chirurgus, später Hofbaufactor zu Kassel, wohnte „Ufm Dielenhaus" am rechten Fulda-Ufer; verm. Hombressen 5. 8. 1710 mit † Anna Rosenthal, * . . ., † . . ., Tochter des † . . . Rosenthal, Jagdzeugmeister und Oberförster.

Kinder, zu Kassel geboren:

1. † Samuel, * 12. 5. 1711, † . . .
2. † Rosina Maria, * 21. 4. 1712, † Hanau 19. 1. 1766; verm. . . . mit † . . . Klingender, Kammerrat zu Hanau.

3—4. † . . ., * . . ., † . . ., als Kinder.

5. † Georg, s. VIIa, Breslauer Zweig.

6. † Sophie Elisabeth, * 10. 2. 1716, † . . .; verm. . . . 1738 mit † Johann Friedrich Wendt, Hofkassierer zu Kassel.
7. † Hermann, * . . ., † . . ., als Kind.
8. † Luise Charlotte, * 20. 4. 1719, † . . .; verm. Kassel 13. 4. 1736 mit † . . . Stein, kurfürstl. Kammerrat ebd.
9. † Johann Wilhelm, * . . ., † . . ., als Kind.
10. † Dorothea Sophia, * . . ., † . . ., als Kind.
11. † Wilhelmine Sibylla, * 10. 11. 1723, † . . .
12. † Christine Dorothea, * 29. 8. 1725, † Hofgeismar 11. 11. 1781; verm. . . . mit † . . . Prollius, Metropolitan ebd.; 4 Kinder.
13. † Karl, s. VIIb, Kasseler Zweig.
14. † Ernst Ludwig, s. VIIc, Kassel-Homberger Zweig.
15. † Wilhelm, s. VIId.

a. Breslauer Zweig.

VIIa. † Georg Berner, * Kassel 9. 10. 1715, † . . ., wanderte nach Breslau aus; verm. . . . mit † . . ., * . . ., † . . .

? Sohn, zu . . . geboren:

VIIIa. † Johann Georg Berner, * . . um 1745, † Breslau (Elisab.-K.) 30. 11. 1810, Ober-Organist ebd.; verm. . . . mit † . . ., * . . ., † . . .

Kinder, zu Breslau geboren:

1. † Friedrich Wilhelm, * 16. 5. 1780, † ebd. 9. 5. 1827, Ober-Organist an der Elisabethen-Schule, Tondichter, Freund Karl Maria v. Webers.
2. † Ludwig, * . . ., † Breslau . . . 1823, Organist.

b. Kasseler Zweig.

VIIb. † Karl Berner, * Kassel 30. 3. 1727, † ebd. 22. 5. 1814, Pfarrer a. D. ebd., früher Pfarrer zu Rappoldshausen, dann zu Grifte; verm. . . . mit † . . . Sechehay, * . . ., † . . ., Tochter des † . . . Sechehay, Weiß- und Schönfärber zu Kassel.

Kinder, zu Kassel geboren:

1. † Tochter, * . . ., † . . .: verm. . . . mit † Friedrich Wetzel, Bürgermeister zu Kassel.
2. † Tochter, * . . ., † . . .: verm. . . . mit † Lorenz Zimmermann, Professor der Theologie zu Kassel.
3. † Georg, s. VIIIb.

VIIIb. † Georg Berner, * . . . 1770, † Schmalkalden 13. 5. 1839, Landgerichtsrat ebd., vorher Auditeur, dann Landrichter zu Holzheim, Kreis Hersfeld; verm. . . . mit † . . ., * . . ., † . . .

Kinder, zu . . . geboren:

1. † Wilhelmine, * 11. 10. 1798, † . . .; verm.[1]) . . . mit † . . . Loebell, Vicekanzler der Universität Marburg.
2. † Charlotte, * . . . 1802, † . . .; verm. . . . mit † . . . Endemann, Professor an der Universität zu Marburg.
3. † Karl, s. IXa.
4. † Hermann, * 8. 7. 1806, † Batavia in Niederländisch-Indien . . ., Arzt; unverm.
5. † Julie, * 28. 9. 1809, † . . .: verm. . . . mit † . . . Kempf, Universitäts-Buchhändler zu Marburg.
6. † Sophie, * . . ., † . . .; unverm.
7. † Luise, * . . ., † . . .; unverm.
8. † Wilhelm, s. IXb.
9. † Georg, s. IXc.
10. † Emmerich, s. IXd.

IXa. † Karl Berner, * . . 7. 1. 1804, † Oberkaufungen . . 1854, Stiftssyndikus: verm. . . . mit † . . ., * . . ., † . . .

[1]) Sohn Loebell, zu . . . geboren:
1. † . . ., * . . ., † Freiburg i. Bad. . . 1889, Arzt ebd., vorher zu Batavia.

Kinder, zu . . . geboren:

1. † Emma, * . . . 1834, † . . . 1899; verm.[2]) . . . mit † . . . Schwarzenberg, * . . ., † . . ., Regierungs- und Baurat zu Kassel.
2. † Louise, * . . . 1835, † . . .; verm. . . . mit † . . . Zuschlag, Professor zu Kassel.
3. † Elise, * . . . 1839, † . . .; verm. . . . mit † . . . Klaus, Geheimer Baurat zu Kassel.
4. † Minna, * . . ., † . . .; unverm.
5. † Georg, s. Xa.
6. † Heinrich, s. Xb.
7. Wilhelm, * 2. 9. 1857, Straßenmeister zu Immenhausen, Leutnant a. D.; unverm.

IXb. † Wilhelm Berner, * Holzheim 18. 1. 1813, † Hanau 6. 1. 1889, Kgl. Preuß. Oberstleutnant, Kurf. Hess. Major a. D., ehem. Hauptmann im kurhessischen Jägerbataillon und militärischer Begleiter und Erzieher des Prinzen Moritz von Hessen-Kassel, nahm 1866 den Abschied, machte 1870–71 den Feldzug gegen Frankreich mit; verm. . . 17. 11. 1849 mit † Sophie Ziegler, * . . ., † . . .

Kinder, zu . . . geboren:

1. Friederike, * 11. 12. 1850; verm. . . . mit Karl Loebell, Arzt zu Freiburg i. B.; 2 Töchter.
2. Henny, * 1. 11. 1852, Märchen-Schriftstellerin als „Hans Heiling"; verm. . . . mit Wilhelm Hack, Professor zu Freiburg; 3 Söhne.
3. Katharina (Käthe), * 7. 11. 1854, lebt zu Genf; unverm.
4. Moritz, s. Xc.

IXc. † Georg Berner, * . . 23. 2. 1815, † Kassel . . . 1867, Rentmeister ebd.; verm. . . . mit † . . ., * . . ., † . . .

[2]) Söhne Schwarzenberg, zu . . . geboren:
1. Karl, * . . ., Pfarrer zu Obermeiser.
2. Wilhelm, * . . ., Regierungsrat zu Kassel, Reginastr. 14.

Kinder, zu . . . geboren:

1. Karl, * . . ., Arzt zu Bieber in der Rhön; unverm.
2. Amalie, * . . .; verm. . . . mit Otto Brandt, Oberlandesgerichtsrat zu Kiel, Wilhelminenstr. 14.

IXd. † Emmerich Berner, * . . 16. 12. 1817, † Fulda . . . 1893, Kreisgerichts-Sekretär z. D. ebd., studierte die Rechte 1841—1844 zu Marburg (Allemanne, Teutone, Markomanne und Hesse); verm. . . . mit † . . ., * . . ., † . . .

Kinder, zu . . . geboren:

1. † Karl, * . . . 1860, † Münster i. W. 13. 4. 1901, Kgl. Preuß. Bauinspektor ebd., baute das erste Schiffshebewerk Deutschlands im Dortmund-Ems-Kanal.
2. Wilhelm, * . . . 1862, Kaufmann zu . . . in Amerika.
3. Josephine, * . . . 1857, lebt zu Fulda; unverm.
4. Friedrich (Fritz), * . . . 1866, Zahlmeister im Lauenburg. Feldart.-Rgt. Nr. 45 zu Altona.

Xa. † Georg Berner, * . . 2. 7. 1842, † Kassel . . ., Kaufmann ebd.; verm. . . . mit † . . ., * . . ., † . . .

Kinder, zu . . . geboren:

1. Friedrich (Fritz), s. XIa.
2. Else, * . . .; verm. . . . 1905 mit . . . Hornung, Lehrer an der Gewerbe-Akademie zu Arnstadt i. Thür.

Xb. † Heinrich Berner, * . . 5. 2. 1844, † Strehlen bei Dresden . . 1882, Kaufmann ebd.; verm. . . . mit † . . ., * . . ., † . . .

Töchter, zu Strehlen bei Dresden geboren:

1. Emma, * 3. 10. 1876; unverm.
2. Else, * 5. 3. 1878; verm. . . . mit . . .

Xc. Moritz Berner, * Kassel 13. 12. 1861, Kgl. Preuß. Major beim Stabe des 1. Kurhess. Inf.-Rgts. Nr. 81 zu Frankfurt a. M., Mainluststr. 12, 11. 2. 1882 Second-Leutnant,

12. 8. 1890 Premier-Leutnant und 27. 1. 1896 Hauptmann im 1. Hess. Inf.-Rgt. Nr. 81 zu Frankfurt a. M., 18. 5. 1907 Major ebd., Rot. Adl.-O. 4. Kl.; verm. Hanau . . 1886 mit Else Ziegler, * . . .

Kinder, zu Frankfurt a. M. geboren:

1. Heinz, * 18. 11. 1887, Student des Maschinenbau-Fachs.
2. Anna, * 13. 10. 1888.

XIa. Friedrich (Fritz) Berner, * . . 2. 6. 1875, Kaufmann zu Mainz; verm. . . . mit Dina Komes, * . . 19. 7. 1880.

Sohn, zu Mainz geboren:

1. Friedrich (Fritz), * 14. 6. 1903.

c. Kassel-Homberger Zweig.

VIIc. † Ernst Ludwig Berner, * Kassel 9. 5. 1728, † ebd. 22. 3. 1791, Hofbaufaktor ebd.; verm. Spangenberg i. Hess. 10. 6. 1756 mit † Christine Riemann, * . . ., † . . ., Tochter des † . . . Riemann, Kaufmann zu Spangenberg.

Kinder, zu . . . geboren:

1. † Georg Wilhelm, s. VIIIc.
2. † Martin, * . . ., † . . . als Kind.
3. † Johann, * . . ., † . . . als Kind.
4. † Wilhelm Karl, s. VIIId.
5. † Franz, * . . ., † . . . als Kind.
6. † Wilhelmine Charlotte, * 10. 3. 1767, † . . .

VIIIc. † Georg Wilhelm Berner, * . . 7. 3. 1757, † Gudensberg . . . 1814, Forstinspektor ebd., 1781 Forstadjunkt zu Homberg, 1784 Forstschreiber ebd., 1806 Forstrat und Forstverwalter ebd.; verm. . . . 1784 mit † Katharina Geiße, * . . ., † . . .

Kinder, zu Homberg geboren:

1. † Karl Wilhelm Ernst, * 28. 5. 1785, † Braunschweig 9. 10. 1862, Oberstleutnant a. D. ebd., 1803 Accessist

bei der Expedition der Oberrentkammer des Forstdepartements, später Kgl. Westfäl. Sous-Inspekteur ebd., Freiwilliger im Dörnbergschen Aufstand, von den Franzosen gefangen, floh mit seinem Bruder Wilhelm nach Böhmen, 1809 im „schwarzen Korps" des Herzog Friedrich Wilhelm von Braunschweig, Zug von Chemnitz über Hannover, Elsfleth nach England, Leutnant ebd., kämpfte 1809—1813 in diesem Korps unter Wellington in Spanien und Portugal, 1815 bei Waterloo und Quatrebas, später Chef der Kompagnie der gelernten Jäger zu Braunschweig, später Kommandeur des Leibbataillons,[3]) erfand ein Gewehr, das im Braunschweig. Heere eingeführt wurde,[4]) 1836 mit der Propstei Frankenberg zu Goslar beliehen, nach ihm wurde eine Straße in Braunschweig benannt, Denkmal auf dem Nußberge bei Braunschweig; unverm.

2. † Wilhelm, * 14. 5. 1788, † . . . 1809, Kgl. Westfäl. Premier-Leutnant und Quartiermeister im Regiment Garde du Corps zu Kassel, machte den Dörnbergschen Aufstand mit, war dann im Braunschweigischen „schwarzen Korps," bei der Erstürmung Halberstadts schwer verwundet, starb auf der Überfahrt nach England; unverm.
3. † Henriette, * 3. 11. 1789, † . . .; verm. . . . mit † . . . Jungermann, Oberförster zu Schönstedt.
4. † Charlotte, * 18. 10. 1794, † Gudensberg . . .; unverm. — Zwilling mit:
5. † Martha, * 18. 10. 1794, † . . .; verm. . . . mit † . . . Humburg, Rentmeister zu Oberaula; vgl. Xe.

VIIId. † Wilhelm Karl Berner, * Kassel 16. 2. 1762, † ebd. 20. 10. 1820, Holzhändler ebd., besaß ein Grundstück vor dem holländischen Thor; verm. Obermeister 14. 10. 1792 mit † Martha Kehr, * . . ., † . . ., Tochter des † . . . Kehr, herrschaftl. Förster.

---

[3]) Vgl. v. Treitschke, Deutsche Gesch. im 19. Jahrh., Teil 4 S. 109. — Teichmüller, Geschichte d. Braunschw. Leibbataillons, ebd. 1858.

[4]) Vgl. Preuß. Militär-Wochenblatt, Berlin 1849, Heft 9.

Kinder, zu Kassel geboren:

1. † Christoph Wilhelm Ernst, s. IXc.
2. † Wilhelmine Charlotte, * . . ., † . . . als Kind.
3. † Eleonore, * 7. 6. 1801, † . . ., 1853 Pensionärin zu Friedewald; unverm.

IXc. † Christoph Wilhelm Ernst Berner, * Kassel 17. 10. 1793, † Kehrenbach bei Melsungen 11. 6. 1826, Kurf. Hess. reitender Förster ebd.; verm. Remsfeld 17. 5. 1822 mit † Ernestine Geiße, . . ., † . . ., Tochter des † . . . Geiße, Kurf. Hess. reit. Förster.

Kinder, zu Kehrenbach bei Melsungen geboren:

1. † Ferdinand Jeremias Wilhelm, s. Xd.
2. † Wilhelm, s. Xe.

Xd. † Ferdinand Jeremias Wilhelm Berner, * Kehrenbach bei Melsungen 6. 5. 1823, † Rodenberg 14. 11. 1892, Amtsgerichtsrat ebd., studierte die Rechte zu Heidelberg und Marburg, 1856 Justiz-Amtsassessor zu Witzenhausen, dann zu Rinteln und Fulda, 1. 4. 1863 Justizamtmann zu Rodenberg, später Amtsgerichtsrat ebd., 1888 Ehrenbürger der Stadt Rodenberg, Ritter d. Rot. Adl.-O. 4. Kl.; verm. Duingen, Reg.-Bez. Hildesheim, 27. 2. 1861 mit † Marie Jahns, * . . 18. 8. 1843, † Rodenberg 7. 7. 1905, Tochter des † Christian Jahns, * . . ., † . . . 1888, Gutsbes. ebd.

Kinder, zu Rodenberg geboren:

1. Otto Wilhelm Christian, s. XIb.
2. Ferdinand Theodor Julius, * 24. 7. 1872, seit 1906 Oberförster und Hilfsarbeiter bei der Kgl. Regierung zu Lüneburg, Oberleutnant d. Res. des Westfäl. Jäger-Bataillons Nr. 7, studierte das Forstfach zu München und München, 12. 9. 1896 Leutnant der Reserve, 1[illegible] Forstreferendar, 1898 Forstassessor, 1900 zu Nienburg a. Weser, L. D. 2.

Xe. † Wilhelm Berner, * Kehrenbach bei Melsungen 10. 2. 1825, † Wittstock in Brandenburg 7. 4. 1885, Kgl. Preuß. Kreisbauinspektor ebd., studierte das Baufach zu Marburg und Berlin, war dann Baubeamter zu Rodenberg, Vöhl, Frankenberg und Kirchhain in Hessen; verm. Oberaula . . . 1859 mit † Auguste Humburg, * . . ., † . . ., Tochter des † . . . Humburg, Rentmeister zu Oberaula, u. s. Gem. † Martha Berner; vgl. VIIIc 5.

Kinder, zu Rodenberg geboren:

1. † Ferdinand, * . . ., † . . . als Kind.
2. Wilhelm Ferdinand Jeremias, s. XIc.
3. Karl, s. XId.
4. † Minna, * 20. 5. 1864, † Wittstock 21. 4. 1884; unverm.
5. † Adolf, * . . ., † . . . als Kind.

XIb. Otto Wilhelm Christian Berner, * Rodenberg bei Hannover 19. 8. 1869, Dr. jur., seit 1906 Kgl. Preuß. Landrichter zu Stendal, Oberleutnant der Landwehr-Infanterie 1, studierte die Rechte und Staatswissenschaften zu Freiburg i. B., Leipzig und Göttingen, 1892 Referendar und Dr. jur., 17. 2. 1894 Leutnant d. Res. des Inf.-Rgt. Nr. 79, 1897 Gerichtsassessor, Hilfsarbeiter bei der Staatsanwaltschaft zu Osnabrück, Kassel und Lüneburg, 1902 Amtsrichter zu Papenburg an der Ems, 1906 Landrichter zu Stendal, L. T. 2; verm. Hannover 20. 9. 1898 mit Anna Bohde, * . . 8. 6. 1876, Tochter des Karl Bohde, Kaufmann und Banquier, u. s. Gem. Ludwine Röpke.

Kinder, 2—3 zu Papenburg a. d. Ems geboren:

1. Helmuth Karl Ferdinand Johannes, * Osnabrück 27. 10. 1899.
2. Irmgard Anne-Marie Ludwine, * 19. 3. 1903.
3. Kurt Ludwig Otto, * 2. 7. 1905.

XIc. Wilhelm Ferdinand Jeremias Berner, * Rodenberg, Kreis Rinteln, 4. 11. 1861, Stadtbauinspektor zu Magdeburg, Hauptmann d. Lw. a. D., studierte das Baufach zu Berlin, 1893 Kgl. Regierungs-Baumeister zu Königsberg i. Pr.,

seit 1895 im städt. Dienste ebd, 1900 Stadtbauinspektor zu Magdeburg, Rot. Adl.-O. 4, L. D. 1; verm. Wittstock 12. 5. 1893 mit Marie Polthier, * . . ., Tochter des . . . Polthier, Kreisrichter a. D. zu Züllichau, Hauptmann der Landwehr-Infanterie a. D.

Kinder, 1—2 zu Königsberg i. Pr. geboren:

1. Wilhelm Franz, * 28. 3. 1894.
2. Magdalene Elise, * 18. 6. 1896.
3. Annemarie, * Magdeburg 1. 8. 1901.

XId. Karl Berner, * Rodenberg in Hessen 25. 12. 1862, Inhaber einer Werkstatt für künstlerische Hausansichten, ehem. Bildhauer bei Prof. Otto Lessing zu Berlin; verm. Berlin 7. 11. 1896 mit Agnes Sachse, * . . .

Tochter, zu Berlin geboren:

1. Frieda, * 5. 3. 1898.

B. Stettiner Ast.

IVb. † Anton Berner, * . . ., † . . ., 1643 zu Stettin; verm. . . . mit † . . ., * . . ., † . . .

? Sohn, zu . . . geboren:

Vc. † Johann Berner, * . . ., † . . ., Schullehrer zu Stettin; verm. . . . mit † Anna Maria Backhusen, * . . ., † . . .

Kinder, zu Stettin geboren:

1. † Johann Christoph, * . . . 1665, † . . .
2. † Anna Maria, * . . . 1669, † . . .
3. † Gottfried, * . . . 1673, † . . .
4. † Daniel, s. VIb.

VIb. † Daniel Berner, * Stettin . . 1678, † . . ., Klempner zu Stettin; verm. . . . mit † . . ., * . . ., † . . .

Sohn, zu . . . geboren:

VIId. † Johann Daniel Berner, * . . 9. 3. 1707, † . . .; verm. . . . mit † . . ., * . . ., † . . .

Sohn, zu . . . geboren:

VIIIe. † Samuel Berner, * . . 10. 8. 1734, † . . ., Klempner zu Stettin; verm. . . . mit † . . ., * . . ., † . . .

Sohn, zu Stettin geboren:

IXf. † Johann Friedrich Berner, * 30. 4. 1766, † . . ., seit 19. 7. 1787 Bürger zu Berlin, Perrückenmacher, später Stadtältester ebd.; verm. . . . mit † Maria Sophia Löst, * . . ., † . . .

Kinder, zu Berlin geboren:

1. † Wilhelm, * . . 1786, † . . ., studierte Medizin, freiwilliger Jäger im Schillschen Korps, dann bei den Braunschweiger Husaren.
2. † Friedrich (Fritz) Christian, s. Xf.
3. † Friedrich Heinrich, s. Xg.

Xf. † Friedrich (Fritz) Christian Berner, * Berlin 15. 1. 1787, † Strasburg in der Uckermark 12. 3. 1882, Kgl. Preuß. Justizrat, Kreisgerichtsrat ebd.; 2 mal verm. — a) . . . mit † Marie von Lepin, * . . ., † . . .; kinderlos. — b) . . . mit † Johanna Grell, * . . ., † . . .

Kinder, zweiter Ehe, zu Strasburg in der Uckermark geboren:

1. † Albert Friedrich, * 30. 11. 1818, † Charlottenburg bei Berlin 30. 1. 1907, Dr. jur., Kgl. Preuß. Geheimer Justizrat, ordentlicher Professor an der Universität Berlin, bekannter Strafrechts-Lehrer, besuchte das französische Gymnasium zu Berlin, studierte die Rechte ebd., schrieb eine große Zahl Werke auf dem Gebiete des Strafrechts, auch des Völkerrechts; R. des Preuß. Kron.-O. 2. Kl.
2. † Friedrich Karl Anton, s. XIe.

Xg. † Friedrich Heinrich Berner, * Berlin 26. 3. 1793, † ebd. 17. 9. 1871, Klempnermeister und Stadtältester zu Berlin; verm. Berlin 26. 4. 1818 mit † Karoline Spaethen, * . . ., † . . .

Kinder, zu Berlin geboren:

1. † Ernst Karl Heinrich, s. XIf.
2. Hermann Karl Otto, * 22. 10. 1824, Buchhändler zu Halle a. S.; verm. . . . mit Henriette Stade, * . . .

XIe. † Friedrich Karl Anton Berner, * Strasburg in der Uckermark 24. 7. 1822, † Berlin 29. 1. 1900, 1891 Kgl. Preuß. Landgerichtsdirektor ebd.; verm. . . . mit Ida Werner, * . . .

Kinder, 1—2 zu Templin geboren:

1. † Johanna, * . . . 1854, † . . . 1855.
2. † Otto, * . . ., † Washington, Nordamerika, . . 1905, Rechtsanwalt ebd.
3. Valeska, * Löbau i. Ostpr. . . 1859; verm. . . . 1882 mit Karl Brugmann, * Wiesbaden 16. 3. 1849, Dr. phil., Dr. of Laws, Kgl. Sächs. Geheimer Hofrat, ordentlicher Professor an der Universität Leipzig, Schriftsteller, ebd. Schillerstr. 7, besuchte 1867—1871 die Universitäten Halle und Leipzig, 1872 Lehrer am Gymnasium zu Wiesbaden, 1873 zu Leipzig, 1877 Privat-Dozent für Sanskrit und vergleich. Sprachwissensch. ebd., 1882 außerord. Prof., 1884 ord. Prof. zu Freiburg i. Bad., 1887 dgl. für indogermanische Sprachwissenschaften zu Leipzig.
4. Hedwig, * Mohrungen i. Ostpr. . . 1866; verm. . . . mit R . . Schaeffer, Dr. med., praktizierender Arzt zu Berlin.

XIf. † Ernst Karl Heinrich Berner, * Berlin 3. 11. 1819, † ebd. 8. 6. 1897, Oberkonsistorialrat und Pfarrer an der St. Andreaskirche zu Berlin, Mitglied des Konsistoriums der Provinz Brandenburg; verm. . . . 1851 mit † Agnes Wendt, * . . ., † . . .

Kinder, zu Berlin geboren:

1. Otto Karl Heinrich, s. XIIa.
2. Ernst, s. XIIb.
3. Max, s. XIIc.
4. Gertrud, * 15. 7. 1856; verm. . . 5. 10. 1880 mit Wilhelm Sieglin, * Stuttgart 19. 4. 1855, Dr. phil., ordentl. Professor der historischen Geographie, Direktor des Seminars für hist. Geogr. an der Universität Berlin, wohnt Steglitz, Kaiser Wilhelmstr. 6, besuchte das Gymnasium zu Stuttgart, die Universitäten Tübingen, Leipzig, Berlin und Greifswald, 1878 Dr. phil., 1880 Assistent, 1888 Kustos, 1896 Erster Kustos an der Universitäts-Bibliothek zu Leipzig, 1898 außerordentl. Professor und Dir. d. Sem. f. hist. Geogr. ebd., 1899 ord. Prof. und Dir. d. Sem. f. hist. Geogr. zu Berlin, Sohn des † Ernst Sieglin, Apotheker zu Stuttgart, u. s. Gem. † Mathilde Staub.
5. Heinrich, s. XIId.
6. August, * 22. 5. 1866, 1891 Student an der technischen Hochschule.

XIIa. Otto Karl Heinrich Berner, * Berlin 5. 1. 1852, Kaufmann ebd.; verm. . . . 1883 mit Elisabeth Feller, * . . .

Kinder, zu Berlin geboren:

1. Heinrich, * 1. 7. 1884, Student der Theologie.
2. Josephine, * 17. 1. 1886, Erzieherin.
3. Martha, * 4. 7. 1887.
4. Hermann, * 29. 10. 1888.
5. Sophie, * 4. 5. 1890.
6. Elisabeth, * 5. 5. 1893.

XIIb. Ernst Berner, * Berlin 6. 7. 1853, Dr. phil., Professor, Kgl. Preuß. Geheimer Archivrat zu Berlin; verm. . . . mit Klara Koenig, * . . .

Kinder, zu . . . geboren:

1. Agnes, * . . . 1882.
2. Leonie, * . . . 1884.

XIIc. Max Berner, * Berlin 26. 5. 1855, Kgl. Preuß. Oberverwaltungsgerichtsrat ebd., Oberleutnant d. Lw. a. D., 1891 Amtsrichter zu Köpenick; verm. . . 26. 1. 1882 mit Elise Quenstedt, * . . .

Kinder, 1—2 zu Steinbach-Hallenberg, 3—4 zu Köpenick geboren:

1. Eva Margarete, * 20. 2. 1883; verm. . . . mit . . . Schlunck, Pfarrer zu Bottschow.
2. Hans, * 31. 7. 1885, Gerichtsreferendar zu Berlin.
3. Kurt, * 13. 12. 1886, Bergbaubeflissener.
4. Annemarie, * 21. 1. 1888.

XIId. Heinrich Berner, * Berlin 30. 9. 1859, Kgl. Preuß. Major im Magdeburg. Füsilier-Rgt. Nr. 36 zu Halle a. S., 12. 4. 1879 Second-Leutnant, 14. 6. 1888 Premier-Leutnant, 14. 9. 1893 Hauptmann, 15. 9. 1904 Major; verm. . . . mit Gertrud Eberhardt, * . . .

Tochter, zu . . . geboren:

1. Hildegard, * . . .

Berthold,

aus Korbach in Waldeck.

(Anhang zu „Besenbruch").

Evangelisch. Zu Elberfeld.

I. † Ludwig Christoph Albert Berthold, * Elberfeld 16. 12. 1818, † ebd. 8. 7. 1874, Kaufmann und Fabrikant, Inhaber von „Berthold u. Cie., Fabrik in seidenen und halbseidenen Waren"; 3 mal verm. — a) Elberfeld 5. 11. 1850 mit † Emma Baeßler, * ebd. 4. 2. 1820, † . . 21. 12. 1855. — b) Elberfeld 19. 5. 1857 mit † Johanna Helene Emma Besenbruch, * ebd. 24. 9. 1835, † ebd. 17. 3. 1864 (Tochter des † Johann Peter Besenbruch, * Elberfeld 21. 2. 1788, † ebd. 24. 2. 1870, siehe Stammreihe Besenbruch): verm. Elberfeld 14. 1. 1835 mit † Helene Sieglerschmidt, * Remscheid 23. 4. 1808, † Elberfeld 24. 11. 1884). — c) Elberfeld . . . mit † Maria Strücker, * ebd. . . ., † ebd. 13. 12. 1891, Tochter des † Johann Strücker, u. s. Gem. † . . . Willemsen.

Kinder, zu Elberfeld geboren,

erster Ehe:

1. Albert, s. IIa.

zweiter Ehe:

2. Robert, s. IIb.
3. † Walter, * 12. 4. 1861, † Zürich 28. 3. 1892.
4. † Helene, * 6. 4. 1863, † Elberfeld 13. 3. 1864.

IIa. Albert Berthold, * Elberfeld 3. 11. 1851, Dr. jur., Justizrat, Rechtsanwalt, Rittmeister der Landwehr Kavallerie a. D., Landw. Dienstausz. 1. Kl., Elberfeld, Kasinogarten 10; 2 mal verm. — a) Elberfeld 27. 4. 1880 mit † Emilie Lucas, * ebd. 12. 8. 1859, † ebd. 9. 4. 1885 (Tochter des Julius Lucas, * Elberfeld 9. 9. 1828, Kaufmann und Fabrikant; verm. Elberfeld 27. 10. 1858 mit Emilie Boeddinghaus, * ebd. 9. 11. 1835; vgl. Bd. 11, S. 297). — b) Elberfeld 4. 8. 1886 mit Adele Emilie Boeddinghaus, * ebd. 2. 12. 1866 (Tochter des † Rudolf Boeddinghaus, * Elberfeld 18. 12. 1832, † Bonn 15. 12. 1895; verm. Elberfeld 12. 10. 1864 mit † Adele Wilhelmine Julie Wolff, * ebd. 9. 1. 1842, † ebd. 24. 2. 1876; vgl. Bd. 11, S. 97).

Kinder, zu Elberfeld geboren,

erster Ehe:

1. † Emmy, * 21. 2. 1881, † ebd. 27. 7. 1881.
2. Frieda, * 19. 6. 1882; verm.[1]) Elberfeld 6. 3. 1906 mit Adolf Schmieder, * Dalchau, Kreis Jerichow I, 19. 3. 1869, Dr. jur., Regierungsrat beim Oberpräsidium zu Posen (Sohn des † Hermann Schmieder, * Charlottenbrunn 26. 11. 1829, † . . 21. 1. 1898, Pfarrer in Dalchau; verm. . . 23. 9. 1860 mit Luise Stipanski, * Brühl 9. 7. 1842).
3. † Emilie, * 8. 4. 1885, † Elberfeld 10. 4. 1885.

[1]) Tochter Schmieder, zu Allenstein i. Ostpr. geboren:
1. Frieda Luise Emilie, * 20. 2. 1907.

zweiter Ehe:

4. Werner Albert, * 8. 7. 1887.
5. Martha, * 12. 4. 1889.
6. Adele Henriette Hertha, * 22. 1. 1893.

IIb. Robert Berthold, * Elberfeld 14. 2. 1858, Kaufmann; verm. . . 23. 3. 1897 mit Franziska Meyerson, * Berlin 18. 1. 1873.

Sohn, zu Wien geboren:

1. † Walter, * 7. 5. 1899, † ebd. 3. 6. 1899.

Beſenbruch,

aus Sprockhövel bei Schwelm in Weſtfalen.

Evangeliſch. Zu Elberfeld.

Die Familie leitet ihren Namen her von „Beſe“ (Beiſe, Biſe = Binſe) = Binſenbruch, ſumpfige Niederung. Von den verſchiedenen Gütern und Bauerſchaften wird das jetzige bäuerliche Gehöft Beiſenbruch bei Sprockhövel i. Weſtf., in der ehem. Grafſchaft Mark, als Heimat betrachtet. Auch in den älteren lutheriſchen Kirchenbüchern von Elberfeld erſcheint die Namensform Beißenbruch häufig.

Gleichzeitig mit dem Stammvater des im nachfolgenden behandelten Geſchlechts, † Arnold Beſenbruch, erſcheinen (anſcheinend ſeine Brüder oder Vettern) † Heinrich und Georg Beſenbruch zu Elberfeld. Ihre Verwandtſchaft ließ ſich urkundlich bisher nicht beweiſen, da die Sprockhöveler Kirchenbücher aus jener Zeit fehlen, die der luth. Gemeinde zu Elberfeld ſehr dürftig ſind.

Erschwert wird die Feststellung des verwandtschaftlichen Zusammenhangs durch die häufige Wiederkehr derselben Vornamen.[1]) So heiraten z. B. 1772—1807 zu Elberfeld fünf Johann Peter Besenbruch: a) Johann Peter Besenbruch; verm. 23. 4. 1772 mit † Maria Elisabeth Uellenbeck. — b) Johann Peter Besenbruch; verm. 2. 9. 1784 mit † Sibilla Elisabeth Hufschmidt, s. IIb. — c) Johann Peter Besenbruch; verm. 2. 3. 1790 mit † Anna Catharina Heimendahl. — d) Johann Peter Besenbruch; verm. 6. 5. 1806 mit † Luise Mey. — e) Johann Peter Besenbruch; verm. 10. 9. 1807 mit † Anna Gertrud Hahn.

Gerade Stammfolge:

I. † Arnold Besenbruch, * Sprockhövel, Kreis Schwelm i. Westf., 11. 2. 1708, begr. Elberfeld 28. 3. 1794, Kleinkaufmann ebd.; verm. ebd. 21. 5. 1734 mit † Maria (Anna) Margaretha Spiecker, get. Elberfeld 6. 5. 1708, † ebd. 18. 5. 1772, Tochter des † Hermann Spiecker, u. s. Gem. † Margaretha . . .

Kinder, zu Elberfeld geboren:

1. † Johannes, get. 17. 3. 1737, begr. ebd. 22. 12. 1763.
2. † Anna Maria, get. 26. 10. 1738, † . . .
3. † Tochter, get. 11. 9. 1740, † . . .
4. † Anna Margaretha, get. 7. 10. 1742, † . . .
5. † Johann Heinrich, s. IIa, Älterer Ast.
6. † Peter Caspar, get. 24. 4. 1746, † Elberfeld 13. 2. 1796.
7. † Johann Peter, s. IIb, Jüngerer Ast.

[1]) Das kommt auch sonst im übrigen Deutschland und in fast allen Familien vor. — Der Herausg.

I. Ältere Ast.

IIa. † Johann Heinrich Besenbruch, get. Elberfeld 3. 4. 1744, † ebd. 14. 2. 1803, Kaufmann, kaufte 19. 4. 1777 zu Elberfeld „im Island" ein Haus mit Garten; verm. Elberfeld 7. 12. 1773 mit † Maria (Anna) Elisabeth Greef (Greve), get. Altena i. Westf. 20. 3. 1742, † Elberfeld 13. 2. 1820, Tochter des † Hermann Heinrich Greef, u. s. Gem. † Catharina Elisabeth Rumpf.

Kinder, zu Elberfeld geboren:

1. † Maria Elisabeth, * 2. 10. 1774, † Hamm i. Westf. 1. 6. 1836; verm.[2]) Elberfeld 28. 12. 1798 mit † Johann Wilhelm Rittinghaus, aus Wermelskirchen, Sohn des ? † Johann Wilhelm Rittinghaus.
2. † Peter Heinrich, s. IIIa.
3. † Johann Peter, get. 2. 12. 1778, † . . .
4. † Wilhelmine, * 23. 11. 1780, † Elberfeld 28. 5. 1839; 2 mal verm. — a) Elberfeld 14. 11. 1805 mit † Johann Peter Egen, * Epscheid bei Breckerfeld, Kreis Hagen i. Westf., 1. 7. 1770, † Elberfeld 11. 7. 1827, Färbereibesitzer ebd.; vgl. Bd. 15, S. 18. — b) Elberfeld 4. 2. 1830 mit † Johann David Bönhoff, * Remscheid 27. 4. 1776, † Elberfeld 2. 3. 1844, Kaufmann und Stadtrat ebd.; vgl. Bd. 5, S. 50 und Bd. 11, S. 93.
5. † Hanna, * 8. 6. 1782, † Elberfeld 23. 6. 1782.
6. † Peter Caspar, * 21. 11. 1788, † . . ., wanderte angeblich nach Böhmen aus.

---

[2]) Kinder Rittinghaus, zu . . . geboren:
1. † Wilhelm, * . . ., † . . .
2. † Julie, * . . ., † . . .; verm. . . . mit † Wilhelm Heuser, zu Barmen.
3. † August, * . . ., † . . .
4. † Emilie, * . . ., † . . .
5. † Bertha, * . . ., † . . .
6. † Ludwig, * . . ., † . . .
7. † Eduard, * . . ., † . . .
8. † Pauline, * . . ., † . . .

IIIa. † Peter Heinrich Besenbruch, * Elberfeld 8. 8. 1776, † ebd. 20. 5. 1834, Kleinkaufmann zu Elberfeld, besaß ebd. das väterliche Haus „im Island", das Bauergut Pickertsbergerhof und mehrere Gärten; verm. Elberfeld 21. 5. 1811 mit † Johanna Maria Wilhelmina Weber, * Solingen 23. 3. 1790, † Elberfeld 2. 5. 1836.

Kinder, zu Elberfeld geboren:

1. † Sohn, * 25. 12. 1811, † ebd. 30. 12. 1811.
2. † Julie, * 25. 8. 1813, † ebd. 20. 8. 1817.
3. † Johann Heinrich, s. IVa.
4. † Amalie, * 11. 3. 1817, † Milwaukee, Nordamerika, 24. 5. 1870; verm. . . . mit † Carl Eduard Steller.
5. † Tochter, * u. † 11. 10. 1818.
6. † Johanna Alwine, * 2. 7. 1820, † Langendreer, Kr. Bochum, . . .; verm. . . . mit † Carl vom Dorp.

IVa. † Johann Heinrich Besenbruch, * Elberfeld 5. 6. 1815, † ebd. 18. 9. 1881, Kolonialwaaren-Händler; verm. Velbert, Kreis Mettmann, 28. 5. 1846 mit † Charlotte Amalie Küll, * Solingen 2. 3. 1824, † Elberfeld 11. 5. 1889, Tochter des † Peter Daniel Küll,[3]) * Solingen 27. 10. 1775, † Velbert 6. 11. 1868, u. s. Gem. † Maria Christiane Kretzmann, * Elberfeld 15. 2. 1792, † Velbert 28. 9. 1885.

Kinder, zu Elberfeld geboren:

1. Johann Heinrich, s. Va.
2. Rudolf, s. Vb.

Va. Johann Heinrich Besenbruch, * Elberfeld 24. 3. 1847, Webereibesitzer ebd., 1. 4. 1870 Einj.-Freiwilliger im Inf.-Rgt. Nr. 29 zu Ehrenbreitstein, Feldzug 1870—1871, gründete 1872 eine Großhandlung von Möbelstoffen zu Elberfeld, errichtete 1895 eine mechanische Weberei von Möbelstoffen unter dem Handelsnamen „Heinrich Besenbruch"; verm.

[3]) Dessen Eltern: † Johann Peter Küll, * Solingen . . 1737, † ebd. 12. 11. 1828, u. s. Gem. † Anna Maria Müller.

Solingen 29. 2. 1872 mit Emma Fang, * ebd. 5. 10. 1850, Tochter des † Carl Fang, * Wald bei Solingen 3. 12. 1812, † Solingen 15. 10. 1865, u. s. Gem. Julie Küll,[4]) * Wald bei Solingen 17. 4. 1825, vgl. Vb.

Kinder, zu Elberfeld geboren:

1. Paula, * 23. 11. 1872; verm. ebd. 5. 10. 1904 mit Justinus Friedrich Mohr, * Stuttgart 14. 3. 1874, Dr. med. zu Coblenz, Sohn des Wilhelm Mohr, * Stuttgart 16. 5. 1843, Kaufmann, u. s. Gem. † Agnes Gsell, * Heilbronn 8. 10. 1846, † Stuttgart 21. 5. 1900.
2. Johann Heinrich, * 13. 6. 1874.
3. Artur, * 24. 8. 1876, in der väterl. Weberei tätig.

Vb. Rudolf Besenbruch, * Elberfeld 6. 4. 1849, . . .; verm. Solingen 11. 6. 1879 mit Hulda Fang, * ebd. 19. 4. 1853, vollbürt. Schwester der Emma Fang, vgl. Va.

Sohn, zu Elberfeld geboren:

1. Rudolf Paul, * 2. 7. 1880, Kaufmann im Hause „Heinrich Besenbruch" zu Elberfeld.

II. Jüngerer Ast.

IIb. † Johann Peter Besenbruch, get. Elberfeld 12. 11. 1751, † ebd. 25. 11. 1828, Kaufmann; verm. Elberfeld 2. 9. 1784 mit † Sibilla Elisabeth Huffschmidt, * ebd. 14. 11. 1749, † ebd. 25. 11. 1800, Tochter des † Theodor Alexander Huffschmidt, u. s. Gem. † Anna Catharina Heußeler.

Kinder, zu Elberfeld geboren:

1. † Sibilla Elisabeth, get. 27. 6. 1785, † ebd. . . .; verm. ebd. . . . mit † Johann Heinrich Zapp, siehe Stammbaum Zapp.

---

[4]) Deren Eltern a, b:

a. † Johann Wilhelm Küll, * Wald bei Solingen 23. 4. 1780, † ebd. 17. 1. 1860; dessen Eltern A, B:
A. † Johann Peter Küll } vgl. Anm. 3.
B. † Anna Maria Müller }
b. † Anna Gertrud Rüttjens, * Wald bei Solingen 6. 6. 1792, † ebd. 25. 5. 1826.

2. † Johann Peter, s. IIIb.
3. † Johann Friedrich, get. 3. 6. 1791, † Elberfeld 5. 10. 1855.
4. † Carl Theodor, get. 7. 7. 1795, † ebd. 17. 6. 1875, Seidenfabrikant.

IIIb. † Johann Peter Besenbruch, * Elberfeld 21. 2. 1788, † ebd. 24. 2. 1870, Fabrikbesitzer, gründete 1. 10. 1820 mit seinem Bruder Carl Theodor und seinem Schwager Zapp die Seidenfabrik „Zapp u. Gebr. Besenbruch" zu Elberfeld und eine Pulverfabrik zu Ründeroth, Kreis Gummersbach, 1828 trennten sie sich, die Brüder setzten die Fabrikation von Seiden- und Halbseidenwaren als „Gebr. Besenbruch" bis 1846 fort, während Zapp die Pulverfabrik übernahm; verm. Elberfeld 14. 1. 1835 mit † Helene Sieglerschmidt, * Remscheid 23. 4. 1808, † Elberfeld 24. 11. 1884, Tochter des † Franz Sieglerschmidt (Sichelschmidt), zu Remscheid, u. s. Gem. † Maria Magdalena Böcker, aus Remscheid.

Kinder, zu Elberfeld geboren:

1. † Johanna Helene Emma, * 24. 9. 1835, † ebd. 17. 3. 1864; verm. ebd. 19. 5. 1857 mit † Ludwig Christian Albert Berthold, siehe Stammreihe Berthold.
2. Peter Carl Friedrich Hermann, s. IVb.

IVb. Peter Carl Friedrich Hermann Besenbruch, * Elberfeld 19. 5. 1843, Kaufmann; verm. ebd. 9. 5. 1878 mit Anna Sara Siepermann, * Elberfeld 1. 3. 1851, Tochter des † Johann Wilhelm Siepermann, * ebd. 1. 5. 1809, † ebd. 12. 8. 1883, Gerbereibesitzer, u. s. Gem. Sara Plümacher, * Düsseldorf 12. 11. 1829.

Kinder, 1—3 zu Elberfeld, 4 zu Mettmann geboren:

1. Peter Wilhelm, * 30. 3. 1879, Dr. med., Kais. Marine-Arzt.
2. Helene Anna, * 13. 10. 1880, Lehrerin an der Höheren Töchterschule zu Mettmann.
3. Anna Elisabeth, * 23. 12. 1882.
4. Max Theodor, * 15. 12. 1886, Kaufmann.

Boeck I,[1]

aus dem Kreise Deutsch-Krone in Westpreußen.

Wappen: in Silber eine grüne entwurzelte Buche; auf dem grünsilbern bewulsteten Helme mit gleicher Decke drei grüne Buchenzweige.

Evangelisch. Zu Magdeburg, Hamburg, Dresden, Wiesbaden, Erfurt, auf Rittergut Gutenberg bei Trotha im Saalkreise und Gut Angermühle bei Lausigk in Sachsen, zu Wien in Oesterreich und Bellingham, Staat Washington in Nordamerika.

Als erster Träger des Namens erscheint in der Deutsch-Kroner Gegend am Tage Purificationis Mariae

[1]) Hierdurch werden die Abschnitte Bd. 5, S. 3—20. — Bd. 7, S. 7—12. — Bd. 10, S. 111—114, ersetzt und aufgehoben.

(2. 2.) 1588 zu Deutsch-Krone „Peter Boke zu Dico (Dyck) Erbsessen[2])." Einige Zeit darauf begegnet uns 1606 zu Jastrow, Kreis Deutsch-Krone, † Jakob Buke, Krüger zu Briesenitz. In Briesenitz leben noch jetzt Träger des Namens Boeck. Da sich ein Zusammenhang mit den hier behandelten Boeck bisher nicht hat nachweisen lassen, aber wahrscheinlich ist, sind sie im Anhange aufgeführt.

Das Jastrower Stadtbuch nennt ferner 1617 einen Ort „Böcken-Mühl".

Die Schreibweise des Namens wechselt Boeck, Boek, Poeck, Boke, Buke, Buch, Buck, Bück, Boyke usw.

An Grundbesitz besaßen die Boeck 16. 7. 1763—10. 1. 1783 das Gut Bulgrin[3]) bei Tempelburg; im Kreise Dt.-Krone seit 1783—1835 die adligen Rittergüter Hohenstein mit Gut Marquardsthal, Vorwerk Georgsthal und Gut Ludwigshorst, und Appelwerder; das Großgut Neuwedel, 1805—1847 das freie Allodial-Rittergut Harmelsdorff (1595 ha), mit Ludwigsthal und Emilienhof; 4. 6. 1805 kaufte[4]) es der Friedensrichter Heinrich Leopold Boeck zu Schönlanke für 56000 rtl. Die Boeckschen Erben lösten 1847 die beiden Vorwerke Ludwigsthal, Emilienhof und Heinrichs-

[2]) vgl. Dt.-Kroner Stadtbuch 1558 fg., Bl. 100 r, in der Gymnasial-Bücherei zu Dt.-Krone (Bibliotheca Rontziana).

[3]) Die Starostei Draheim, zu welcher Bulgrin gehörte, war seit 1667 von der Krone Polen an Brandenburg verpfändet und konnte jederzeit eingelöst werden. Diese Möglichkeit erlosch 1772 mit dem Anfall von Westpreußen an Preußen.

[4]) vgl. Dr. Fr. Schultz, Gesch. d. Kreises Dt.-Krone, ebd. 1902, S. 224. 256, 262.

thal ab und verkauften sie 4. 6. 1864 — 21. 8. 1880 das Frei-Gut Jagdhaus bei Jastrow; in Brandenburg: das Frei-Gut Augustwalde, Kreis Arnswalde und das Gut Kleeberg ebenda; späterer Besitz: in der Provinz Sachsen das Rittergut Gutenberg (316 ha) bei Trotha im Saalkreise; Vogelgesang bei Dommitzsch a. d. Elbe, Kreis Torgau, und Gut Angermühle bei Laufigk in Sachsen.

I. † (? Paul) Boeck, * . . ., † . . ., (? 1738 Pfarrhufen-Pächter zu Briesenitz, Kreis Dt.-Krone); verm. . . . mit † . . ., angeblich „sächsische Hofdame, so hernach an den Prediger zu Möllen (Mellen) verheiratet".

Söhne:

1. † Ernst I. Conrad (Friedrich, Johann Conrad), s. II.

? 2. † Jacob Ludwig (Boeck, Poeck), * . . ., † . . ., 1742 Bürger zu (Märkisch?) Friedland, 1753; verm. Jastrow, Kreis Dt.-Krone, 18. 4. 1742 mit † Maria Körner, * . . ., † . . ., Tochter des † Johann Körner, luth., * Jastrow um 1680, † ebd. . . 1734, Notarius Publicus Juratus, Bürgermeister zu Jastrow, u. s. Gem. † Marie Wachholtz, verw. Dobbermann, * Landeck Wpr. . . ., † . . . nach 1754,

? 3. † Christian Heinrich, * . . ., † . . ., 1752 Zeuge zu Jastrow.

II. † Ernst I. Conrad (Friedrich, Johann Conrad) Boeck (Büch, Bonk), * (? Briesenitz, Kreis Dt.-Krone) um 1727, † auf Hohenstein bei Lüben, Kreis Dt.-Krone, 7. 7. 1792, Rittergutsbesitzer auf Hohenstein und Appelwerder, Kreis Dt.-Krone, Freimann, war in seiner Jugend Schreiber eines Richters, dann Wachtmeister bei den schwarzen Husaren, vor 1763 Kölmer Besitzer zu . . ., kaufte 16. 7. 1763 das Gut Bulgrin, verkaufte es 10. 1. 1783, 1783 kaufte er für 7500 Thaler die

adligen Güter Hohenstein mit Gut Marquardsthal, Vorwerk Georgsthal und Gut Ludwigshorst, und die Hälfte des Rittergutes Appelwerder im Kreise Dt.-Krone; verm. Deutsch Krone (kath.) 22. 6. 1755 mit † Eva Christina Marquardt, get. Dt.-Krone 21. 12. 1742, † Hohenstein 21. 10. 1808 (Tochter des † Christian Marquardt, 1738, 1745 Besitzer der Lentzen- oder Schloß-Mühle zu Dt.-Krone; verm. ebd. 18. 9. 1735 mit † Christiane Kegel, 1756, Witwe des † Georg Lentz, 1716 Besitzer der Schloßmühle, und 2. des † Andreas Marczynski.

Kinder, luth.:

1. † Johann Ludwig, * um 1756, † auf Hohenstein 13. 10. 1812, war 1783 Kgl. Preuß. Accise-Cassen-Controlleur und Salzinspektor zu Czarnikau, 1807 Accise-Einnehmer zu Czarnikau, übernahm 1791 die Rittergüter Hohenstein und 1808 Appelwerder gegen eine Abfindungssumme von 30000 Thalern an seine Geschwister; unverm.
2. † Carl Wilhelm, s. IIa, Birchower Ast.
3. † Ernst Conrad, s. IIb, Spechtsdorfer Ast.
4. † Henriette I. Ernestine („Bückin"), * . . 14. 4. 1762, † Czarnikau 30. 5. 1822; zweimal verm. — a) . . um 1788 mit † Friedrich Wilhelm Meißner, luth., * (Stettin?) i. Pom. . . 1755, † Czarnikau 31. 7. 1791, Kgl. Priv. Medicin-Apotheker ebd. — b) Czarnikau 18. 4. 1793 mit † Joseph Gottlob Körner, kath., get. Czarnikau 9. 7. 1747, † auf Stibbe bei Tütz 9. 10. 1825, Bürger und Tuch-Kaufmann zu Czarnikau (Sohn des † Johann Körner,[5]) luth., * Jastrow . . ., † . . 1772, Tuchmacher und Kaufmann zu Czarnikau; verm. Czarnikau 4. 9. 1746 mit † Dorothea Elisabeth von Toll, kath., * . . ., † nach 1786; vgl. „Koerner", Bd. 12, S. 207 und Bd. 14, S. 285. 2 Söhne.
5. † Caroline I., * . . ., † . . .; verm. . . . mit † August Wilhelm Tietze, Apothekenbesitzer zu Schönlanke.
6. † August Friedrich, * Hohenstein (?) . . 1775, † Seeviers in Neuschlesien vor 27. 2. 1803, Kreis-Justiz-Commissarius

[5]) Seine Schwester verm. mit † Carl Ludwig Boeck, 1753 zu Jastrow, vgl. I 2.

und =Actuarius ebd., seit 20. 11. 1789 Schüler der Franckeschen Stiftungen zu Halle a. S., 1794 Criminal=Assessor zu Petrikau; verm. . . 1794 mit † Caroline Sophie Schoeffer (Schefer), * . . ., † nach 1803, Tochter des † Johann Adolf Schoeffer (Schaeffer), Amtsrat zu Weißenhöhe(=Bialoslive); kinderlos.

7. † Heinrich I. Leopold, s. IIc, Harmelsdorfer Ast.

8. † George Alexander I., s. IId, Posener Ast.

9. † Johanne Philippine I., * . . 1785, † . . .; verm.[6]) Hohenstein 22. 8. 1810 mit † August Wilhelm (Heinrich) Gruenert, * . . 1774, † . . ., Geheimer Justizrat, Westpr. Landschaftsdirektor zu Schneidemühl, 1810 Justizkommissar zu Filehne, 1813 Kreisrichter ebd., 2. 4. 1813 wird ihm die interimistische Verwaltung des Land= und Stadtgerichts zu Schloppe übertragen, Landgerichtsrat zu Schneidemühl, 1818, 1826, 1831 Direktor des Kgl. Landgerichts und interimistischer Direktor der Westpreußischen Provinzial=Landschafts=Direktion zu Schneidemühl, 1843 Geheimer Justizrat, Landschaftsdirektor ebd., Sohn des † Christoph Friedrich Gruenert, * . . ., † . . vor 1810, Bürgermeister zu Neuwedel.

10. † Auguste Antonia (Antoinette), * Hohenstein 20. 3. 1786, † Czarnikau 4. 10. 1801; unverm.

I. Virchower Ast.

IIIa. † Carl Wilhelm Boeck, * . . . 1. 3. 1760, † Virchow, Kreis Dramburg in Pommern, 14. 4. 1814, seit 1786 Prediger ebd., erzogen auf dem Waisenhaus zu Halle a. S.; verm. . .

[6]) Kinder Grünert, 1, 3—4 zu Schneidemühl (ev. K.) geboren:
1. † Alexandrine Pauline Luise, * Schneidemühl 14. 5. 1818, † . . .
2. † Philipp Julius, * Schrotz, Kreis Dt.=Krone (ev. K. Schneidemühl), 8. 11. 1819, † . . .
3. † Elisabeth Marie Luise, * 5. 1. 1822, † . . .
4. † Elise Wilhelmine Ernestine, * 26. 1. 1823, † . . .

13. 4. 1785 mit † Dorothea Marie Grützmacher, * . . ., † Augustwalde bei Arnswalde 28. 10. 1834, Tochter des † George Christoph Grützmacher,[7]) Prediger zu Virchow.

Kinder, zu Virchow i. Pom. geboren:

1. † Henriette II. Wilhelmine Charlotte, * 15. 2. 1786, † Hammerstein i. Westpr. 12. 10. 1813; verm. . . 15. 10. 1806 mit † Ludwig Kühlke (Zielke), * . . ., † Hammerstein 20. 2. 1813, Stadtkämmerer, Posthalter und Expediteur ebd.; 5 Kinder (1814 leben davon 2).
2. † Marie Philippine II., * 28. 3. 1788, † . . . 24. 2. 1813; verm. . . 4. 12. 1804 mit † Carl Friedrich Kieckhaefer[8]), * . . 6. 8. 1776, † . . 29. 7. 1856, Ratmann und Schönfärber zu Hammerstein; 2 Kinder.
3. † Johanna Auguste, * 13. 10. 1790, † Konitz 26. 11. 1831; verm. . . mit † Nathanael Gottlob Bennewitz (Benwitz), Kaufmann zu Konitz in Westpreußen; 4 Kinder.
4. † Adolph Wilhelm I. Leopold, s. IIIa Lobsens-Fraustadter Zweig.
5. † Ernst Ferdinand, s. IIIb, Augustwalder Zweig.
6. † Carl Leopold II., s. IIIc, Arnswalder Zweig.

a) Lobsens-Fraustadter Zweig.

IVa. † Adolph Wilhelm I. Leopold Boeck, * Virchow 12. 3. 1793, † Fraustadt in Posen 2. 4. 1844, Arzt zu Lobsens, . . 6. 1823 Kreisphysikus zu Schlochau, darauf zu Schrimm, zuletzt von Fraustadt, seit 1808 Schüler der Franckeschen Stiftungen zu Halle a. S.; verm. Lobsens . . . mit † Wilhelmine Leopoldine Petersion, * . . 18. 4. 1802, † Brandenburg a. H. 3. 9. 1861, Tochter des † . . . Petersson, Superintendent.

---

[7]) Sohn des † Ludwig (Christian) Grützmacher, Pfarrer zu Virchow.

[8]) Er 2. verm. . . 8. 12. 1813 mit † Charlotte Wilhelmine Hanow, * . . 15. 12. 1789, † . . 27. 11. 1862 (Tochter des † Johann Elieser Ludwig Hanow, * . . 6. 7. 1749, † . . 10. 8. 1821, Prediger zu Zamborst; verm. . . 11. 2. 1789 mit † Dorothea Renata Pachally, * . . 3. 4. 1766, † . . 20. 1. 1844).

Kinder zu . . . geboren:

1. † Carl Wilhelm Hermann III., * . . ., † . . . jung.
2. † Carl Gustav I. Ottomar, s. IVa.
3. † Carl Hermann Hugo I, * . . ., † . . . jung.
4. † Fanny Clotilde Malwine Rosamunde, * . . ., † . . . jung.
5. † Johannes Hermann IV., s. IVb.
6. Johanna Marie I. Elisabeth, * Fraustadt i. Pos. 9. 4. 1837; verm. Brandenburg a. H. . . 11. 1865 mit ihrem Vetter Caesar Petersson, Bürgermeister von Oranienburg.

Va. † Carl Gustav Ottomar Boeck, * Schlochau 23. 1. 1823, † Brandenburg a. H. 16. 6. 1893, Dr. med., Sanitätsrat und Kgl. Stabsarzt a. D. ebd., besuchte das Gymnasium zu Glogau, Dr. med., 1849 pratt. Arzt, dann Assistenz-Arzt im 6. Kürassier-Regiment, Stabsarzt zu Schneidemühl, nachdem er 1859 auf seine Bitte hin den Abschied erhalten hatte, praktizierender Arzt zu Brandenburg a. H., 1866 Leiter des Garnison-Lazaretts, 1870/71 sämtlicher Lazarette ebd., Ritter des Kronen-Ordens am Erinnerungsbande, 1892 Sanitäts-Rat; verm. Berlin 16. 10. 1858 mit Caroline Louise Antonie Sommer, * . . 20. 10. 1836, Tochter des † Friedrich Wilhelm Sommer, Gutsbesitzer auf Debritschin in Sachsen-Weimar-Eisenach.

Kinder zu Brandenburg a. Havel geboren:

1. Antonie Wilhelmine Martha, * 25. 8. 1859.
2. Minna Maria Anna II., * 4. 10. 1860.

Vb. † Johannes Hermann IV. Boeck, luth., * Schrimm in Posen 21. 5. 1832, † Hamburg 2. 10. 1903, Hafenmeister des Strandhöft zu Hamburg, ging 1849 zur See, früher Schiffs-Kapitän; verm. Hamburg 12. 8. 1855 mit † Edele Johanna Elisabeth Mick, * Hamburg 3. 5. 1837, † ebd.

27. 6. 1903 (Tochter des † Christian Friedrich Mick, * Klausthal . . ., † Hamburg 7. 1. 1878; verm. Hamburg . . . mit † Marie Margarethe Carlens, * Züllfeld i. Holst. . . ., † Hamburg . . 1879).

Kinder, luth., zu Hamburg geboren:

1. Hermann VI. Martin Eduard, s. VIa.
2. † Adele Hermine, * 10. 11. 1858, † ebd. 21. 12. 1858.
3. Johanna Wilhelmine Antonie, * 7. 1. 1861.
4. Ottomar Heinrich Friedrich Johannes, * 1. 12. 1863, Bau-Ingenieur.
5. John Hermann Adalbert, s. VIb.
6. † Martha, * 11. 8. 1867, † ebd. 29. 4. 1868.
7. † Clara, * . . 1869, † . . 1869.
8. Anna III Helene Marie, * 11. 11. 1870; verm. Hamburg 13. 9. 1894 mit Bruno Carl Heinrich Haken, 1903 Kapitän, 1897 Schiffsoffizier.
9. † Emma II Hermine Henriette, * 30. 4. 1872, † ebd. . . 1874.
10. Richard Heinrich Max Friedrich, * 7. 1. 1876, 1903 zu Kalkutta in Indien.

VIa. Hermann VI. Martin Eduard Boeck, * Hamburg 3. 11. 1856, Kaufmann zu Hamburg; 2 mal verm. — a) ebd., . . . mit Wilhelmine Michael, * . . . — b) . . . mit . . . Aue, * . . .

Kinder, luth., zu Hamburg geboren:

1. Melitta Frieda Adele Wilhelmine, * 22. 3. 1885.
2. Hermann Ludwig Wilhelm, * 3. 1. 1889.
3. Elfriede Marie Carola, * 3. 12. 1894.

VIb. John Hermann Adalbert Boeck, * Hamburg 2. 1. 1866, Chemiker im Staats-Laboratorium, Eilbeck-Hamburg, Peterskampweg 17; verm. Hamburg . . 1898 mit Emma Bergh, * . . ., Tochter des † . . . Bergh, * . . ., † vor 1897, u. s. Gem. Hedda Winckler.

Kinder, zu . . . geboren:

1. . . .

. . .

b) Augustwalder Zweig.

IIIb. † Ernst Ferdinand Boeck, * Virchow 6. 12. 1795, † . . ., erzogen auf dem Waisenhause zu Halle a. S., wurde erst Regierungs-Landmesser, später Besitzer des Freiguts Augustwalde, Kreis Arnswalde, gründete das Gut Kleeberg ebd; 2 mal verm. — a) . . 20. 9. 1824 mit † Amalie Franziska Mathilde Schlieben, * . . ., † . . . — b) . . 8. 5. 1846 mit Pauline Friederike Minette Heintze, * . . 20. 12. 1814, † Pyritz i. Pom. 7. 9. 1889.

Kinder, zu . . . geboren,

erster Ehe:

1. Carl Erich, * . . .
2. Carl Gustav, * . . .
3. † Bertha Mathilde Fanny, * . . ., † . . .; verm. . . mit Rudolph Gustav Adolph Fürstenau, Kaufmann und Kolonialwarenhändler zu Stettin, lebt zu Berlin; später verm. mit der Schwester Antonie, s. Nr. 9.
4. Adolph Theodor Leopold, * . . .
5. Ernst Hugo, * . . .
6. Ernst Julius, * . . .
7. Carl Berthold, * . . .
8. Conrad Alexis, * . . .
9. Helene Antonie Marie, * . . .: verm. . . . mit ihrem Schwager Rudolph Gustav Adolph Fürstenau.
10. Johanna Dorothea Franziska, * . . .
11. Auguste Therese Elisabeth, * . . .
12. Emil Ferdinand, * . . .
13. Anna Caroline Ulrike, * . . .

zweiter Ehe:

14. † Anna Wilhelmine Ottilie, * . . ., † . . ., 14 Jahr alt.

c) Arnswalder Zweig.

IIIc. † Carl Leopold II. Boeck, * Virchow 15. 10. 1799, † Arnswalde 7. 9. 1852, Gehilfe seines Augustwalder Bruders;

verm. . . 28. 2. 1847 mit † Johanna Christina Bertha Kelm,[9]) * . . ., † . . .

Kinder zu . . . geboren:

1. Louise Pauline Mathilde, * . . .
2. Rudolph Carl Leopold, * . . .

II. Spechtsdorfer Ast.

IIb. † Ernst Conrad Boeck, * . . 13. 7. 1765, † Spechtsdorf, Kreis Arnswalde, 28. 12. 1824, seit 1790 Prediger zu Spechtsdorf bei Märk. Friedland und zugleich für Petznick und Prochnow, 1788 Kandidat der Theologie, verm. . . 24. 10. 1790 mit † Sophie Wilhelmine Hauswald, * . . 4. 2. 1775, † . . 4. 1835, Tochter des † . . . Hauswald, Rittergutsbesitzer und Leutnant auf Nehmischhof bei Neuwedel.

Kinder, zu . . . geboren:

1. † Friederike Erneſtine, * 5. 2. 1792, † . . 30. 12. 1855; verm.[10]) . . 4. 1811 mit † . . Ackermann, Justizrat und Kgl. Friedensrichter zu Filehne; 9 Kinder.
2. † Johanna Caroline II., * 12. 10. 1795, † . . .; verm. . . . mit † . . . Fiſcher, Oberprediger zu Mallies; Kinder.
3. † Henriette III. Charlotte Philippine, * 23. 2. 1801, † . . 20. 4. 1842; 2 mal verm. — a) . . 23. 2. 1826 mit † . . Promnitz, Gutsbesitzer zu Alt-Latzig bei Filehne; 1 Kind. — b) . . 26. 4. 1832 mit † Carl Julius Liebach, * . . 22. 2. 1807, † . . 15. 6. 1881, Hauptmann a. D. zu Filehne, Besitzer der Filehneſchen

---

[9]) Enkelin des Gründers von Augustwalde, Nichte des Kelm, der die Gefangennahme des Marschalls Victor in Arnswalde, gegen den Blücher eingetauscht wurde, leitete.

[10]) Sohn: † Rudolf Ackermann, ev., * Filehne 25. 6. 1815, † . . . 10. 4. 1831—12. 3. 1834 auf dem Kgl. Gymnasium zu Neustettin, Abiturient, 1847 Regierungs-Assessor, 1852 Regierungsrat bei der Kgl. Regierung zu Frankfurt a. O.

Güter in Posen (Sohn des † . . Liebach, Apotheker zu Neustadt bei Pinne), er verm. sich später mit † . . Gräfin v. Blankensee; 9 Kinder.

4. † Carl Leopold III., s. IIId.
5. † Sophie Wilhelmine, * 11. 9. 1805, † . . 27. 8. 1844, verm. . . 26. 10. 1826 mit † . . . Conrad, Gutsbesitzer zu Lubshof; 3 Kinder.
6. † Ernst Conrad August Heinrich II, * 7. 5. 1807, † Rosßla a. H. . . 8. 1845, Justizcommissarius, seit 1822 Schüler der Franckeschen Stiftungen zu Halle a. S.
7. † Auguste Albertine, * 19. 9. 1810, † . . ., verm. . . 12. 10. 1830 mit † . . . Paulcke, Apotheker zu Pudewitz bei Posen, zog um 1860 nach Dresden; Kinder.
8. † Hermann I. Alexander Julius, * Spechtsdorf 1. 3. 1813, † . . 24. 12. 1837 als Candidat der Theologie wegen demagogischer Umtriebe im Gefängnis, 10. 4. 1831—12. 9. 1832 Gymnasiast zu Neustettin, 1832 Student der Theologie zu Halle a. S.
9. † Gustav Alexander II., * Spechtsdorf 1. 11. 1815, † Breslau . . 5. 1840, Candidat der Rechte, studierte 1837 ebd. (Breslauer Schlesier), 28. 10. 1830—8. 3. 1837 auf dem Gymnasium zu Neustettin, studierte die Rechte zu Halle a. S.

IIId. † Carl Leopold III. Boeck, * Spechtsdorf bei Märkisch-Friedland 10. 4. 1803, † Dresden 7. 11. 1875, ev.-unier., Pfarrer an der reform. St. Petri-Kirche zu Danzig, besuchte das Königl. Pädagogium zu Züllichau, erhielt dort Herbst 1826 das Reifezeugnis, studierte zu Halle und Berlin Theologie, Herbst 1826 Rektor an der Stadtschule zu Märkisch-Friedland, . . 5. 1826 examen pro ministerio zu Danzig, 23. 8. 1827 ordiniert, 2. 9. 1827 Archi-Diaconus und Prediger an der luth. Katharinen-Kirche zu Danzig, 1832 Pfarrer der reform. St. Petri-Kirche ebd., ausgezeichneter Vogelkenner, seine Sammlungen vermachte er der Stadt Danzig; verm. Langfuhr bei Danzig 13. 10. 1829 mit † Dorothea Justina Ziege, gen. Jagade, * Tilsit 11. 8. 1811, † Dresden 21. 3.

1882, Tochter des † . . Ziege u. s. Gem. † . . . Wiese, * . . ., † . . 1830, Adoptivtochter des † August Jagade, * . . ., † . . 1854, Kaufmann, u. s. Gem. † . . Wiese.

Kinder, zu Danzig geboren:

1. Rosalie Auguste, * 5. 9. 1830; verm. Danzig (Petri-K.) 11. 10. 1854 mit Adolf Lang, * Thorn . . ., chem. Kapellmeister am Friedrich-Wilhelmstädtischen Theater zu Berlin.
2. † August Hermann V., * 17. 3. 1834, † Danzig . . 5. 1894, hatte das Baufach erlernt, war später Bewahrer der Sammlungen der Stadt Danzig, wohnte dort in der Katergasse.
3. † Marie Therese, * 2. 1. 1836, † Dresden . . ., war erst Erzieherin, lebte dann als Rentnerin zu Dresden-Altstadt; unverm.
4. † Emilie Louise, * 11. 12. 1838, † Rheinhardsgrimma 30. 9. 1894; verm. Danzig 6. 1. 1863 mit Ernst Beyer, * Stettin . . ., Gutspächter auf Dameskow bei Stolp i. P.
5. † Friedrich Leopold, * 2. 1. 1842, † Breslau . . 1872, Kaufmann ebd.
6. Maximilian, s. IVb.
7. † Karl Heinrich, * 11. 2. 1845, † Danzig . . 1863, Lehrling der Firma M. Schweitzer ebd.
8. † Auguste Pauline, * 15. 11. 1847, † Münster 11. 1. 1879, studierte zu Baltimore zahnärztliche Praxis, übte diese in Düsseldorf aus; verm. Münster 27. 2. 1878 mit † Carl Bernhard Kümmel, * Spratta 19. 3. 1827, † Münster 24. 12. 1883, Militär-Intendant des 7. Armeekorps, Sohn des † Carl Christian Gottlob Kümmel,[11] * Paußitz bei Wurzen . . 1789, † Dommitzsch . . .

---

[11]) Dessen Vater:
† Johann Friedrich Kümmel, * Zerbst . . 1753, † . . 1829, 1779 Magister zu Leipzig, 1786 Pfarrer zu Paußitz bei Trebsen, 1790 zu Knauthain bei Leipzig.
Dessen Vater:
† . . . Kümmel, Schneider zu Zerbst.

Pfarrer, 1815 Diaconus zu Tallwitz bei Grimma i. Sachs., 1820 Pfarrer zu Sprotta, 1836 Oberpfarrer zu Sprotta, 1836 Oberpfarrer zu Dommitzsch, u. s. Gem. † Christine Dorothea Schmidt.

9. Franz Otto s. IVc.

10. † Ida Franziska I., * 5. 12. 1851, † Dresden . . . 5. 1907; verm. Dresden 1. 6. 1878 mit Richard Kaden, * Dresden 10. 2. 1856, Musiker zu Dresden; eine Tochter.

IVb. Maximilian Boeck, * Danzig 22. 9. 1843, reformiert, Oberlehrer an der Klosterschule zu Hamburg, Immenhof 9, studierte zu Berlin und Königsberg Philologie, seit etwa 1880 an dem Seminar der Klosterschule zu Hamburg angestellt, später Oberlehrer an dieser Anstalt; verm. Hamburg 12. 5. 1882 mit der Witwe Lina Juliane Hesse, * Strasburg i. Westpr. 5. 4. 1854 (Tochter des † Gustav Adolf Hesse, * Graudenz . . ., † Strasburg i. Westpr. 8. 2. 1865, Barbier; verm. Strasburg . . . mit † Auguste Kühn, Witwe, * Strasburg i. Westpr. 27. 1. 1825, † Hamburg 4. 11. 1887).

Kinder, zu Hamburg geboren:

1. Eduard Otto, * 18. 10. 1876, an Kindes Statt angenommen, Kaufmann zu Hamburg, Hasselbrookstr. 49; verm. Hamburg . . .

2. Max Walter, * 30. 4. 1890.

IVc. Franz Otto Boeck, * Danzig 7. 6. 1850, Musiklehrer, früher Musikalienhändler zu Dresden, Kreuzstr.; verm. Dresden 31. 3. 1877 mit Anna Marie Stein, * Dresden 9. 3. 1851 (Tochter des † . . . Stein, * Leipzig . . ., † Dresden 28. 2. 18 . ., Bildhauer; verm. Dresden . . . mit † Johanna Rosine Schneider, * Forsthaus Bischheim 28. 2. 1809, † . . .)

Tochter, zu Dresden geboren:

1. Anna Franziska II., * 29. 6. 1877.

III. Harmelsdorfer Ast.

IIe. † Heinrich I. Leopold Boeck, * . . 3. 12. 1774, † Schönlanke 16. 1. 1835, Kgl. Justizrat, Rittergutsbesitzer auf Harmelsdorf, Kr. Deutsch-Krone, erzogen auf dem Waisenhaus zu Halle, 1801 Hof- und Burgrichter und 1816 Burgmeister zu Neuwedel, 1805 Friedensrichter zu Schönlanke, zugleich Besitzer des Großguts Neuwedel im Kreise Dt.-Krone, kaufte 4. 6. 1805 das Allodial-Rittergut Harmelsdorf (1595 ha.) Kreis Dt.-Krone, mit Emilienhof und Ludwigsthal, wurde mit dem Regierungsrat v. Thoma beauftragt, die Gesetzgebung betr. Regelung der gutsherrlich-bäuerlichen Verhältnisse für das Großherzogtum Posen vorzubereiten, 1822 Kgl. Justizrat; verm. Deutsch-Krone (ev. K.) 18. 9. 1800 mit † Henriette Friederike Caroline Wegener, * ebd. 13. 7. 1779, † . . 25. 10. 1847, einzige Tochter des † Karl Ludwig Wegener, * . . 6. 1. 1746, † Dt.-Krone 17. 1. 1805, Dr. med., Kreisphysikus ebd., u. s. Gem. † Henriette Friederike Louise Buntebart, * . . 22. 2. 1758, † Deutsch-Krone 22. 11. 1808.

Kinder:

1. † Carl Eduard Leopold, s. IIIe, Harmelsdorf-Berliner Zweig.
2. † Heinrich III. Theodor Ludwig, s. IIIf., Harmelsdorf-Margoniner Zweig.
3. † Julius I. Ferdinand Wilhelm, s. IIIg, Harmelsdorf-Harmelsdorfer Zweig.
4. † Wilhelm II., * 14. 9. 1814, † Konitz in Westpreußen 9. 4. 1833, Gymnasiast ebd.

a) Harmelsdorf-Berliner Zweig.

IIIe. † Carl Eduard Leopold Boeck, * Neuwedel 15. 11. 1801, † Berlin 31. 8. 1871, Justizrat, Notar a. D. ebd., erzogen seit 1816 auf dem Waisenhaus zu Halle, studierte 1820–1823 die Rechte und Staatswissenschaften zu Halle und Berlin, . 9. 1823 Auskultator zu Schönlanke und Marien-

werder, . 6. 1825 Referendar zu Hammerstein und Konitz, 1827 Justiz-Kommissarius zu Graudenz, . . 4. 1829 auch Notar, erhielt bei seinem Abschied . 9. 1850 den Titel Justizrat, zog nach Danzig, 1857 nach Berlin; verm. Graudenz 4. 7. 1837 mit † Lina Charlotte Marie Hennig, * Graudenz 25. 4. 1819, † Berlin 2. 10. 1898 (Tochter des † Friedrich Wilhelm Hennig,[12]) * Tharau 15. 8. 1773, † Schwedt a. O. 3. 9. 1834, Kriegsrat zu Graudenz; 2. verm. Quittainen 21. 8. 1818 mit † Charlotte Katharine v. Bareire, geschied. Dittmann, * Saalfeld 7. 3. 1788, † Berlin (Matthäi-K.) 25. 4. 1867).

Kinder, zu Graudenz geboren:

1. Karl Friedrich Oscar II., s. IVb.
2. Paul Eduard Louis, s. IVc.

IXb. Karl Friedrich Oscar II. Boeck, * Graudenz 20. 5. 1838, Dr. med., Geheimer Sanitätsrat zu Magdeburg, Karlstr. 2, studierte 1857 zu Halle (Hallenser Westfale) Medizin, 1861 Dr. med., 1864 praktizierender Arzt zu Magdeburg, 1890 Sanitätsrat ebd., . . 11. 1906 Geheimer Sanitätsrat, Eisern. Kreuz 2. Klasse am weißen Bande; verm. Halle a. S. (St. Ulrichs-K.) 12. 7. 1864 mit Elise Bertha Sachsse, * ebd. 16. 10. 1839 (Tochter des † Karl Sachsse, * Halle

[12]) Dessen Eltern a, b; verm. . . 1770:

a. † George Ernst Siegmund Hennig, * Jauer 29. 12. 1748, † Königsberg i. Pr. 23. 9. 1809, Dr. theol., Konsistorialrat, Professor und 1805 Prorektor der Universität Königsberg.
Dessen Eltern aa, bb:
aa. † Johann George Hennig, * . . . 1684, † Jauer 27. 12. 1767, Kirchendiener und Kirchvater an der evang. Friedenskirche zu Jauer.
bb. † Anna Barbara . . .

b. † Christine Elisabeth Richter, * . . 11. 2. 17 . ., † Königsberg i. Pr. . . 1814.
Deren Eltern cc, dd:
cc. † Abraham Richter, * Dirschau 5. 9. 1708, † Königsberg i. Pr. 9. 12. 1785, Kaufmann ebd.
dd. † . . ., * . . 1709, † Danzig 23. 3. 1788.

a. S. 2. 4. 1801, † ebd. 21. 12. 1883, Amtmann; verm. ebd. 13. 4. 1833 mit † Bertha Auguste Koch, * Halle a. S. 11. 3. 1807, † ebd. 6. 9. 1866).

Kinder, zu Magdeburg geboren:

1. Margarethe Charlotte Lina Bertha, * 30. 1. 1866; verm. Magdeburg 6. 10. 1887 mit Karl Heinrich Friedrich Schaubode, * Goslar 11. 8. 1862, 27. 1. 1907 Major m. U. d. Westfäl. Fußart.R. Nr. 7 und 2. Artill.-Offizier vom Platz zu Metz, 1. 9. 1896 Hauptmann und Comp.-Chef im Badischen Fußartill.-Rgt. Nr. 14 zu Alt-Breisach i. Baden, 18. 4. 1899 unter Stellung à la suite des Rgts. zum Lehrer an d. Kriegsschule zu Danzig ernannt, 27. 1. 1904 zum Fußart.-Rgt. Nr. 7 nach Cöln a. Rh. versetzt (Sohn des Friedrich Ludwig Heinrich Schaubode, * Goslar 8. 4. 1833, Rentner zu Hannover; verm. Bockenem 3. 10. 1861 mit Johanne Henriette Luise Warnecke, * ebd. 22. 5. 1838); vgl. Bd. 10, S. 537.
2. Elsbeth Charlotte Wilhelmine, * 28. 9. 1868; verm. Magdeburg 29. 9. 1888 mit Carl Gottlob Richard Paschke,[13]) * Elsterwerda 23. 8. 1859, 15. 6. 1907 Major im 3. Magdeburg. Inf.-Rgt. Nr. 66 zu Magdeburg, 11. 2. 1882 Leutnant, 18. 11. 1893 Prem.-Lt. ebd., 16. 6. 1896 Hauptmann u. Komp.-Chef.
3. Wolfgang I. Carl Eduard Beaumont, s. Vc.
4. Leo Paul Rudolf Hans, * 21. 5. 1872, 19. 5. 1903 Oberleutnant im 1. Thüring. Feldart.-Rgt. Nr. 19 zu Erfurt, 18. 11. 1893 Sekond-Leutnant im Pomm. Jäger-Bat. Nr. 2 zu Kulm i. Pr., 14. 9. 1900 Leutnant i. Feldart.-Rgt. 19; verm. Halle a. S. 29. 9. 1900 mit Helene Emilie Birck, ev., * Fulda 3. 1. 1878, Tochter

[13]) Kinder Paschke, zu Magdeburg geboren:
1. Hannah Lina Marionna Elise, * 14. 7. 1889.
2. Hildegard Margarethe Gertrud, * 20. 9. 1892.
3. Ernst Adalbert Leo Hans, * 28. 4. 1905.

des Theodor Philipp Birck,[14]) kath., * Trier 14. 1. 1846, Generalmajor z. D. zu Berlin, 1900 Oberst und Kommandeur des Feldart.-Rgt. 35, 18. 5. 1901 Generalmajor und Kommandeur der 8. Feldart.-Brigade in Genehm. s. Gesuches d. Abschied mit Pens. bewilligt, . . 6. 1901 Kronen-O. 2. Kl. m. Stern, u. s. Gem. Johanna Stricker, ev., * Iserlohn 27. 12. 1857.

5. Erna Laura Katharine Marie, * 18. 5. 1878; verm.[15]) Magdeburg 25. 9. 1900 mit Robert Gottfried Fritz Rose, * Römhild, Kreis Hildburghausen, 11. 7. 1870, 27. 1. 1908 Hauptmann, 14. 9. 1900 Oberleutnant im Kolbergschen Gren.-Rgt. Gf. Gneisenau (2. Pomm.) Nr. 9 zu Stargard i. Pomm., 17. 5. 1892 Leutnant im 3. Magdeb. Inf.-Rgt. Nr. 66, Sohn des Eduard Rose, * Saalfeld i. Thür. 13. 2. 1835, Geheimer Justizrat, Landgerichtsdirektor zu Rudolstadt, u. s. Gem. † Else Völler, * Meiningen 27. 6. 1851, † Jena 28. 8. 1903.

IVc. Paul Eduard Louis Boeck, * Graudenz 25. 8. 1839, Rittergutsbesitzer auf Gutenberg (316 ha) bei Trotha im Saalkreise, dort Amtsvorsteher usw., studierte 1860—64 zu Jena (30. 6. 1861 Jenenser Thüringer, 20. 10. 1908 Ehrenmitglied) und Halle Landwirtschaft, erhielt 3. 2. 1908 die Süd-West-Afrika-Denkmünze in Stahl; verm. Halle a. S. 15. 11.

---

[14]) Sohn des † . . . Birck, u. s. Gem. † . . . Meurers.

Wappen Birck: in Rot ein gekrönter goldener Löwe, von einem abgeschroteten, schräglinksgelegten weißen Birkenstamme überlegt; auf dem gekrönten Helm mit rot-weißer Decke: zwischen offnem weißen Fluge der Löwe wachsend, belegt mit dem Stamm.

Wappen Meurers: gespalten, vorn in Blau ein rotes, mit 2 goldnen Sternen belegtes Herz von goldnem Pfeile schrägrechts durchschossen, überhöht von goldnem Stern, hinten durch schmalen goldnen Balken von Rot über Silber geteilt, oben goldene Adlerklaue, unten 3 (2 : 1) rote Rosen; auf dem gekrönten Helm mit rechts blau-goldner, links rot-silberner Decke: goldner Stern zwischen weißem Fluge.

[15]) Sohn Rose, zu Stargard i. Pom. geboren:

1. Eduard Oscar Waldemar, * 31. 12. 1901.

1866 mit † Margarethe Lehmann, * ebd. 24. 6. 1841, † Gutenberg 3. 11. 1899.

Kinder, zu Gutenberg bei Trotha im Saalkreise geboren:

1. Helene Lina Sophie, * 7. 12. 1867; verm.[16]) ebd. 8. 8. 1888 mit Carl Michael Arnold Arps, * Oldenburg in Holstein 28. 11. 1854, Geheimer Konsistorialrat zu Berlin, 1. 4. 1869 — 12. 9. 1874 zu Schulpforta, studierte 1874—1877 die Rechte zu Leipzig, Tübingen, Göttingen und Kiel, 1882 Leutnant d. Res., 1883 Gerichtsassessor, 1884—1886 Stadtrat zu Mühlhausen i. Thür., 1. 10. 1886 — 1. 11. 1894 Syndikus der Franckeschen Stiftungen zu Halle a. S., seit 1. 11. 1894 Konsistorialrat zu Berlin, . . 5. 1909 Geheimer Konsistorialrat, wohnt seit 1898 zu Groß-Lichterfelde, Sohn des † Adolph Arps, * . . 9. 7. 1814, † Neumünster 31. 12. 1871, Pfarrer ebd., u. s. Gem. † Mathilde d'Aubert, * . . 30. 7. 1829, † Goslar a. H. 7. 4. 1893.
2. † Ernst III. Eduard Ludwig, * 6. 2. 1869, † Gutenberg 25. 2. 1870.

Vc. Wolfgang I. Carl Eduard Beaumont Boeck, * Magdeburg 29. 8. 1870, seit . . 8. 1904 Gutsbesitzer auf Augermühle bei Lausigk in Sachsen, bis . . 5. 1904 Rittergutsbesitzer auf Vogelgesang bei Dommitzsch a. d. Elbe, Kreis Torgau, 1897 Landwirt zu Halle, 1898 Gutsbesitzer auf Parschau bei Neuteich i. Wpr., . . 5. 1899 Rittergutsbesitzer auf Vogelgesang; 2 mal verm. — a) . . 26. 9. 1899 mit † Anna Ida Martha Bonstedt, * Halle a. S. 19. 10. 1902, Tochter des † Hermann Bonstedt, * . . 8. 12. 1842, † Bad Sulza i. Thür. 29. 9. 1904, Kaufmann zu Halle,

[16]) Kinder Arps, 1—4 zu Halle a. S. geboren:
1. † Paul Arnold, * 13. 9. 1889, † ebd. 25. 1. 1894.
2. Margarethe, * 11. 8. 1891.
3. Hans, * 23. 4. 1893.
4. Rudolf, * 10. 4. 1894.
5. Paul, * Berlin 6. 4. 1898.

u. s. Gem. † Marie Hofmeister, * Magdeburg 15. 12. 1842, † Halle a. S. 23. 12. 1877. — b) . . 15. 3. 1904 mit Clara Frieda Gertrud Polter, * Leipzig 23. 11. 1882, Tochter des † Max Polter, * . . . 9. 5. 1857, † . . 27. 1. 1909, Kaufmann zu Leipzig, u. s. Gem. Marie Irene Steib, * . . . 9. 5. 1858.

Kinder,

erster Ehe, zu Vogelgesang bei Domnitzsch a. E. geboren:

1. Hermann Oscar Wolfgang II., * 5. 1. 1902.

zweiter Ehe, zu Leipzig geboren:

2. Joachim Max Carl Hans, * 21. 7. 1905.
3. Heinz Georg, * 19. 4. 1907.

b) Harmelsdorf-Margoniner Zweig.

Erloschen.

IIIf. † Heinrich III. Theodor Ludwig Boeck, * Schönlanke (?) 1. 4. 1804, † Conradsthal bei Bad Salzbrunn 22. 7. 1843, ev. Pfarrer zu Margonin, Kreis Kolmar i. Pos., erzogen auf dem Waisenhaus zu Halle, studierte zu Halle Theologie, bekleidete erst eine Hauslehrerstelle zu Filehne, war dann 1833 bis zu seinem Tode Prediger zu Margonin, Kreis Kolmar i. Pos.; verm. Filehne (?) 4. 7. 1833 mit † Ida Minona Hermine Bartholomaei, * Dt. Krone 26. 5. 1810, † Frankfurt a. O. 10. 2. 1885, Tochter des † Georg Bartholomaei,[17]) 1813 Stadtrichter zu Dt.-Krone, 1819 zu Stadtmühl bei Dt.-Krone, 1835 zu Filehne.

Kinder:

1. † Julius II., * . . ., † . . .
2. † Heinrich IV, * . . ., † . . .
3. † Hedwig Emma Theodosia, * Margonin 2. 4. 1837, † Frankfurt a. O. 3. 10. 1907; unverm.

---

[17]) Sohn des † . . Bartholomaei, Prediger, und † Thereie Freiin v. Korff, * . . ., † Jablone bei Grätz (?) i. Posen . . ., 1813 zu Dt.-Krone.

4. † Marie II. Emilie Henriette Thereſe, * Margonin 4. 12. 1838, † Mühlgaſt 3. 8. 1902; verm. Züllichau 21. 7. 1872 mit dem Witwer † Robert Bohne, * Aken a. d. Elbe 7. 2. 1817, † Frankfurt a. O. 2. 12. 1902, Rentner ebd., früher Baumeiſter zu Züllichau, Sohn des † . . Bohne, Militärarzt.
5. † Julius III Heinrich Theodor, * Margonin 16. 7. 1843, † ebd. 10. 10. 1843.

c) Harmelsdorf-Harmelsdorfer Zweig.

IIIg. † Julius I Ferdinand Wilhelm Boeck, * . . 3. 6. 1807, † auf Harmelsdorf, Kr. Dt.-Krone in Weſtpreußen, 12. 4. 1845, Rittergutsbeſitzer ebd., erzogen 1822–1823 auf dem Waiſenhaus zu Halle, erlernte die Landwirtſchaft, übernahm von ſeinem Vater das freie Allodial-Rittergut Harmelsdorf; verm. . . 29. 11. 1836 mit † Emilie Dorothea Tetzlaff, * Czarnikau 24. 2. 1817, † Schönlanke 30. 4. 1882, begr. zu Schönlanke, ſie verkaufte 1847 Harmelsdorf, Tochter des † . . Tetzlaff, Färbereibeſitzer zu Czarnikau.

Kinder zu Harmelsdorf, Kreis Dt.-Krone, geboren, zu Lüben getauft:

1. † Caroline Eliſa Ida, * 29. 11. 1837, † . . 13. 1. 1888; verm. . . 1871 mit † Eduard Klotzſch, * . . ., † . . 12. 11. 1891, Gutsbeſitzer bei Schönlanke.
2. † Heinrich V. Wilhelm, * 21. 6. 1839, † Jagdhaus 12. 9. 1882, kaufte 4. 6. 1864 das Freigut Jagdhaus bei Jaſtrow, Kreis Dt.-Krone; verm. . . . mit † Pauline v. Grabo-Grabski, cv., * Marzdorf, Kreis Dt.-Krone, . . 1826, † Jagdhaus (St. A. Briesenitz) 12. 4. 1878, Tochter des † Joſephus Calixtus Maximilianus v. Grabo-Grabski, kath., * . . . 1784, † . . 18. 1. 1835, Beſitzer der Herrſchaft Marzdorf, Kr. Dt.-Krone, u. ſ. Gem. † Emilie Friederike Wilhelmine (Erneſtine) v. Hartmann, * . . ., † . . .
3. Bertha II Clara Louiſe, * (K. B. Lüben) 31. 3. 1841, lebt zu Dresden-Altſtadt; 2 mal verm. — a) Stargard i. Pom. (Danzig Div. Pf. A.) 9. 10. 1862 mit † Ferdinand

Ludwig Ernst Hugo v. Essen-Kistowski,[18]) ev., * Korkenhagen bei Schönhagen, Kreis Naugard i. Pom., 21. 10. 1833, † Danzig (St. Elisabeth-K.) 9. 5. 1870, Kgl. Preuß. Hauptmann und Comp.-Chef im 3. Ostpreuß. Grenadier-Rgt. Nr. 4 ebd. (Sohn des † Michael Ernst v. Essen-Kistowski, kath., * Chosnitz bei Parchau, Kreis Karthaus Wpr., 9. 12. 1794, † Stargard i. Pom. 10. 3. 1857, Kgl. Preuß. Oberstleutnant a. D., früher im Inf.-Rgt. Nr. 9; verm. Korkenhagen 29. 9. 1831 mit † Agnes Luise Henriette Brasche, ev., * ebd. 18. 10. 1809, † Stargard i. Pom. 20. 5. 1861). — b) Stettin 16. 4. 1872 mit Otto v. Thielau,[19]) * . . 7. 12. 1832, Oberst-Leutnant, früher Hauptmann, 1872 im Pomm.-Inf.-Rgt. Nr. 34 zu Stettin (Sohn des † Friedrich v. Thielau,[20]) * . . . 1784, † Breslau 10. 3. 1848, Kgl. Preuß. Major a. D., Erbherr auf Nieder-Falkenhain bei Schönau i. Schles.; verm. . . 17. 8. 1820 mit † Emilie v. Hüser, * . . 17. 8. 1798, † Berlin 13. 9. 1858).

4. † Ernst II Conrad, * 18. 8. 1843, † Wiesbaden 6. 8. 1908, Kgl. Preuß. Rittmeister a. D. zu Wiesbaden, 1864 Sec.-Lieutnant im Rheinisch. Dragoner-Rgt. Nr. 5, 1865

---

[18]) Wappen der v. Essen-Kistowski (= aus Kistowo): in Blau ein liegender silberner Halbmond, dessen Hörner oben mit je einem sechsstrahligen silbernen Stern besetzt sind. Auf dem gekrönten Helm mit blau-silberner Decke ein gepanzerter, wachsender Schwertarm.

[19]) Sohn v. Thielau:

1. Fritz, * . . ., Oberleutnant im Gbzgl. Mecklenb. Grenadier-Rgt. Nr. 89 zu Schwerin, kommandiert zur Unteroffizier-Schule zu Potsdam; verm. Schwerin i. M. 5. 4. 1906 mit Karola Lucie Friederike Leopoldine Adelheid v. Pressentin, * Klein-Lukenhagen 15. 8. 1882, vgl. Goth. Taschenb. d. mrabl. Häuser, 1907, S. 622.

Sohn v. Thielau, zu . . . geboren:

(1. Achim, * 19. 3. 1907.

[20]) legit. Berlin 4. 12. 1819.

Wappen (d. d. Pitten 24. 5. 1602): in von Silber vor Gold gewaltenem Schilde auf grünem Boden ein Baumstumpf mit beiderseits vier grünen Blättern, auf dem gekrönten Helme mit rechts schwarz-goldener, links rot-silberner Decke eine natürliche Nachtigall mit einem goldenen Ringe im Schnabel (vgl. Goth. Geneal. Taschenb. d. briefadl. Häuser, 1909, S. 822).

abkommandiert nach den Elbherzogtümern zu Flensburg' 1866 zu Mainz, Adjutant des Generals d. Kav. Frh. v. Manteuffel, Kronen-O. 4. Kl. m. Schwertern, 1867 zu Frankfurt a. M., 1870–1871 Regiments-Adjutant, Schlachten bei Sedan, Orleans, Le Mans, Eis. Kreuz 2. Kl., 1871 in das 2. Badische Dragoner-Rgt. Markgraf Maximilian Nr. 21 zu Bruchsal versetzt, 1875 Abschied als Rittmeister, ging 1876 nach Deli auf Sumatra, kaufte dort die Tabaks-Plantage Tjiuta Radja, kehrte 1892 nach Europa zurück; verm. Frankfurt a. M. 5. 6. 1882 mit Wilhelmine (Wilma) Ryhiner, * Frankenthal i. d. Pfalz 17. 7. 1860 (Tochter des † Johann Wilhelm Ryhiner,[21]) * Mannheim 9. 9. 1805, † Frankenthal 29. 8. 1869, kgl. bayr. Friedensrichter, sowie Direktor der Kreis-Kranken- und Pflegeanstalt für den Regierungsbezirk Pfalz zu Frankenthal; verm. Homburg i. d. Pfalz 2. 7. 1839 mit † Juliane Philippine Henriette Christine Weber, * Steinwenden, Bez.-Amt Homburg i. d. Pfalz, 2. 7. 1819, † Speyer 5. 2. 1898).

IV. Posener Ast.

IId. † George Alexander I. Boeck, * Bulgrin . . 1781, † Posen . . 1844, Kgl. Preuß. Geheimer Justizrat, Oberappellationsgerichtsrat zu Posen, 1826, 1835 Erbherr auf Rittergut Hohenstein, Kreis Deutsch-Krone, 1793—1795 Schüler der Francke'schen Stiftungen zu Halle a. S., am 18. 10. 1798 Student der Rechte zu Frankfurt a. O., erst Regierungs-Assessor und Justizrat zu Namslau in Schlesien, 1821 Kgl. Preuß. Oberappellationsgerichtsrat, 1829 Geh. Justizrat, auch Ritter zu Posen; verm. (? Schneidemühl) in Westpreußen . . 1806 mit † Henriette Concordia Reber

[21]) Wappen (d. d. Wien 27. 12. 1535): in Rot auf goldenem Dreiberg ein liegender silberner Halbmond, darüber ein goldner Stern; auf dem Helm mit rot-silberner Decke: der goldne Stern zwischen zwei roten Stierhörnern. — Ratsgeschlecht des Freistaates Basel. — vgl. Schweiz. Geschlechterbuch, 1907, S. 467.

(Köber), * . . 4. 7. 1786, † Dresden 29. 10. 1867, sie zog als Witwe mit den Kindern nach Dresden und ruht dort auf dem Trinitatis-Friedhofe, Tochter des † George Sigismund Keber, * . . ., † . . 1810, 1788 Kreis-Justizkommissions-Aktuarius zu Schneidemühl, 1794 Landschafts-Director, 1797, 1798 Syndikus der Landschaft Schneidemühlschen Departements ebd., u. s. Gem.[22]) † Christiana Concordia Wustmann,[23]) * . . ., . . .

Kinder zu . . . geboren:

1. † Bertha I, * . . ., † . . 1810.
2. † Adolph Georg, * 16. 7. 1808, † . . .
3. † Walther, * . . ., † . . .
4. † Fanny Concordia, * 24. 2. 1811, † Dresden (Trinitatis-Friedhof) 10. 5. 1868; verm. Hohenstein (K. B. Lüben), Kreis Dt.-Krone, 8. 10. 1829[24]) mit † Johann Friedrich Moritz, * . . 24. 4. 1769, † . . 31. 5. 1864, Justizrat, Rechtsanwalt zu Posen, 1829 Kgl. Justizkommissarius und Notarius zu Schneidemühl.

---

[22]) Weitere Kinder Keber, 1—4 zu Schneidemühl (ev. K.) geboren:
1. † Wilhelmine Concordia, * 3. 1. 1788, † . . .
2. † Friederica Johanna, * 13. 9. 1789.
3. † Caroline Christiana, * 23. 11. 1790, † . . .
4. † Christiana Charlotta Augusta, * 29. 10. 1794, † . . .
5. † Louisa, * Mirostaw, Kreis Kolmar i. Pos., (ev. K. Schneidemühl) 4. 12. 1798, † . . .

[23]) Tochter des † . . . Wustmann, Apotheker zu Schneidemühl, u. s. Gem. † Christiane Gottliebe Holczy, * St. Marien in Ungarn . . ., † . . .; sie 2. verm. mit † . . . Urban, Apotheker zu Schneidemühl.

[24]) Söhne Moritz, zu . . . geboren:
1. † Hugo Alexander, * . . 7. 5. 1833, † . . 13. 9. 1897, Lt. im Husaren-Rgt. Nr. . ., übernahm die Güter Grottkowo in Posen, zog dann nach Dresden; verm. . . . mit † Auguste Schwanke, * . . 29. 11. 1841, † . . 10. 8. 1890.
Sohn Moritz, zu . . . geboren:
(1. . . ., Leutnant im Kgl. Sächs. Ulanen-Rgt. Nr. . . . zu Rochow i. Sachs.

5. † Christiane Aline, * Posen 30. 3. 1815, † . . 25. 5. 1842; verm.[25]) Hohenstein (K. B. Lüben) 8. 10. 1835 mit † Karl Anton Grosheim, ev., * Rogasen i. Pos. 7. 3. 1797, † Berlin 16. 8. 1863, Kgl. Preuß. Geheimer Justizrat, Vorsitzender des General-Auditoriats ebd., 30. 11. 1808—1813 Gymnasiast zu Neustettin, trat 1. 6. 1813 in die Pommersche Landwehr ein, 22. 6. 1813 Sekond-Leutnant, 1816 Student zu Greifswald, 1832 Divisions-Auditeur bei der Kgl. Preuß. Division zu Torgau, später Korps-Auditeur, 1850 Justizrat zu Berlin, 14. 8. 1857 Ober-Auditeur und Mitglied des General-Auditoriats, 27. 6. 1860 Geheimer Justizrat und Vorsitzender des General-Auditorias (Sohn des † Christian Siegesmund Wilhelm Großheim,[26]) * Nohra bei Nordhausen 30. 3. 1756, † Neustettin 19. 12. 1809, Kreis-Justizrat und Stadtrichter ebd., 1797 zu Rogasen, dann zu Schneidemühl; verm. (? Schneidemühl . . 1790) mit † Johanna Wustmann,[23]) * . . 24. 7. 1775, † Neustettin . . .)
6. † Emil Heinrich Hermann II, * Posen (Ev. Kreuzk.) 2. 9. 1818, † . . .
7. † Oscar I Heinrich Alexander, s. III h.

---

2. † Benno, * . . 1838, † Langfuhr bei Danzig 10. 3. 1903, Kgl. Preuß. Generalmajor z. D., 1893 Oberstleutnant und Kommandeur d. 2. Hannov. Drag. Rgts. Nr. 16 zu Lüneburg, 1891 im Schlesw.-Holst. Drag.-Rgt. Nr. 13 zu Metz, 1869 Premier-Leutnant im Husaren Regt. Nr. 5 zu Stolp i. Pom., verm. . . , mit Gertrud v. Katzler, * . . .

   Sohn Moritz, zu . . . geboren:

   (1. Waldemar, * . . ., 6. 12. 1901 Kgl. Preuß. Regierungs Assessor, 1905 Hilfsarbeiter beim Landratsamte des Landkreises Essen a. d. Ruhr.

[25]) Kinder Großheim:

1. † Marie, * . . ., † . . . jung.
2. † Karl, * . . ., † . . . jung.
3. † Johanna, * . . ., † . . . jung.
4. † Franz, * . . ., † . . 20. 9. 1849.

[26]) Wappen Großheim: ein Hahn; auf dem Helm: der Hahn.

Dr. Kurt Boeck
1900.

8. † Agnes Louise, * Posen (Ev. Kreuzk.) 26. 9. 1824, † Polajewo, Kreis Obornik in Posen, 27. 12. 1893; verm. . . . mit † Eduard Wenig, * . . 7. 1. 1821, † Polajewo 15. 1. 1898, 1851—1898 Pfarrer ebd., Sohn des † Johann Fr. . . Chr. . . Wenig, Pfarrer zu Nordleben i. Sachs., u. s. Gem. † Wilhelmine Zahn.
9. † Anna I, * . . ., † . . .
10. † Emma, * . . ., † . . .

IIIh. † Oscar I. Heinrich Alexander Boeck, * Posen (ev. Kreuz-K.) 16. 1. 1823, † Schöneberg bei Berlin 4. 10. 1882, Ingenieur, Hüttenwerksbesitzer, Glashüttenbesitzer zu Charlottenburg und Mitglied des Preuß. Abgeordneten-Hauses, Mitinhaber der offenen Handelsgesellschaft Boeck u. Kersten, Charlottenburg, Wallstraße 85; verm. Spremberg (Stadt-K.) 20. 10. 1851 mit Emilie Süßenguth, * Breslau (Elis.-K.) 25. 6. 1831, † Schöneberg bei Berlin 11. 2. 1894, Tochter des † Carl Johann Süßenguth, * . . 2. 5. 1795, † Spremberg i. d. Lausitz 2. 12. 1854, Kgl. Justizrat zu Breslau, u. s. Gem. † Emilie Friederike Josephine Mathilde Ida Schwürtz, ev., * Bialystok i. Rußl. 25. 2. 1805, † Lübben i. d. Lausitz 16. 8. 1840.

Kinder:

1. † Erich, * Antonienhütte i. Ob.-Schles. 5. 11. 1852, † ebd. 16. 7. 1853.
2. Elisabeth, * ebd. 23. 3. 1854, lebt zu Herichsdorf im Riesengebirge, Villa Baumm; verm. Berlin 15. 3. 1886 mit † . . . Baumm, * . . ., † Fürstl. Neudorf bei Bralin i. Schles. 7. 5. 1891, Oberamtmann
3. Oskar Alexander Kurt, * Antonienhütte, Oberschlesien, 10. 6. 1855, Dr. phil., bekannter Forschungsreisender, Schriftsteller zu Wien, früher zu Bern, vordem zu Neu-Loschwitz bei Dresden, vorm. Kgl. Preuß. und Kgl. Sächs. Hofschauspieler, Vortragsmeister, besuchte das Kgl. Realgymnasium zu Berlin, die Universitäten Zürich, Berlin und Göttingen, Dr. phil. ebd., 1880—1885 Kgl. Sächs. Hofschauspieler und Lehrer der Schauspielkunst am Kgl.

Konservatorium für Musik zu Dresden, 1885—1887 Kgl. Preuß. Hofschauspieler am Hoftheater zu Kassel, dann zahlreiche Weltreisen, darunter 5 Forschungsreisen nach Asien, Himalaya, Indien, Persien, Nepal, Hinterindien, China, Japan, Sibirien, schrieb mehrere Werke über Indien Nepal und den Himalaya; verm. Dresden 3. 4. 1884 mit Wella Geißler, * ebd. 3. 4. 1865, Tochter des † . . . Geißler u. s. Gem. † . . Klaus: kinderlos.

4. Margot, * Zabrze i. Ob.-Schles. 15. 11. 1856, lebt zu Wilhelmshagen bei Berlin, Villa Margot; verm. Berlin 17. 9. 1885 mit † Georg Hufnagel, * . . ., † Wilhelmshagen bei Berlin 2. 5. 1908, Kaufmann zu Berlin.
5. Frank, s. IVd.
6. Gertrud Marie Henriette, * Berlin (Matth.-K.) 27. 2. 1863; verm. Berlin (St. A. 9) 3. 11. 1894 mit Paul Albrecht, Kaufmann zu Plauen i. V., Blücherstr. 31.

IVd. Frank Boeck, * Zabrze i. Ob.-Schles. 27. 5. 1858, Landwirt zu Bellingham, Staat Washington in Nordamerika, wanderte nach Seattle aus; verm. Danzig 22. 3. 1890 mit Anna Schmidt, * . . .

Kinder, zu . . . geboren:

. . .
. . .

Anhang A.

Träger des Namens Böck, deren Zusammenhang noch nicht feststeht:

Im katholischen Kirchenbuche zu Lebehnke, Kreis Dt.-Krone, finden sich:

† Michael Bock, . . 8. 1797 Taufzeuge.

† Martinus Bocke, . . 9. 1788 Trauzeuge bei Verehelichung der † Eva Rosina Marckwart (vgl. oben II.) und † Johann Buchholtz.

† Susanna Bückin, 1793, 1797, Ehefrau des † Gottfried Stark.

† Christophorus Bück; verm. mit † Rosa Wendt.

Tochter:

† Marie Elisabeth Bück, get. Lebehnke, 6. 9. 1810, † . . .

Ferner finden sich:

† Andreas Böke, * . . ., † . . .

Tochter:

† Catharina, * . . 1767, † Schneidemühl (kath. K. B.) 8. 10. 1774.

† Fridericus Bucks, * . . ., † Schneidemühl (kath. K. B.) 27. 2. 1786.

† Martin Boeck, Schuhmachermeister: verm. mit † Agate Runke.

Tochter zu Jastrow geboren, evangelisch:

1. † Anna Dorothea, * 18. 5. 1794, † ebd. 19. 5. 1794.

Anhang B.

Boeck,

aus Briesenitz, Kreis Dt.-Krone.

---

† Jacob Buke, 1606, 1607 Krüger zu Briesenitz, Kreis Dt.-Krone („Kröger von der Bresenitz").

† Jacob Büke, † vor 1720, Landwirt zu Briesenitz.

† Paul Boeck, 1738 evang. Pächter der kath. Pfarrländereien zu Briesenitz.

† Paul Bühke, vor 1720 Besitzer eines Gartens zu Jagdhaus bei Briesenitz.

? Tochter:

† Elisabeth Bühke, * . . ., † . . .; verm. vor 1720 mit † Jacob Klawiter, kauft 28. 2. 1720 das Schulzengericht und die Mühle zu Jagdhaus.

† Anna Maria Boeck, 1724, 1749; verm.[27]) vor 1724 mit † Daniel Schwanke, † um 1749, 1720, 1724 Freischulz zu Briesenitz, Sohn des † Nicolaus Schwanke, † vor 1720, Besitzer des Schulzengerichts zu Briesenitz, u. s. Gem. † Catharina Müller, † vor 1720.

† Michael Boek, * . . ., † . . ., 1773 Freimann zu Briesenitz: verm. . . . mit † . . ., 1773.

Kinder:

1. † Sohn, * vor 1764, † . . ., 1773.
2. † Sohn, * vor 1764, † . . ., 1773.
3. † Tochter, * vor 1764, † . . ., 1773.
4. † Sohn, * nach 1764, † . . ., 1773.
5. † Sohn, * nach 1764, † . . ., 1773.

† Michael Boek, * . . ., † . . ., 1773 Dienstbauer zu Briesenitz: verm. . . . mit † . . ., 1773.

Kinder:

1. † Sohn, * nach 1764, † . . ., 1773.
2. † Sohn, * nach 1764, † . . ., 1773.
3. † Tochter, * nach 1764, † . . ., 1773.
4. † Tochter, * nach 1764, † . . ., 1773.

I. † Johann Christoph Boeck (Beuck), * . . . um 1765, † Briesenitz 2. 1. 1829, Eigenhäusler ebd., kauft 9. 9. 1814

[27]) Kinder Schwanke, zu Briesenitz geboren:
1. † Valentin, * . . ., † . . ., 1724; 1773 Freischulz zu Briesenitz.
2. † Maria Christina: verm. . . . 1749 mit † Johann Stilow.
3. † Michael, * . . ., † . . ., 1724; 1749, 1764, 1773 Freischulz zu Briesenitz.
4. † Johann Christian (Christoph), 1749, 1764, 1773 Freischulz zu Briesenitz.

das Grundstück Briesenitz Nr. 106 (Hausnummer 35); 2 mal verm. — a) . . . mit † Eva Rosina Braun, * . . ., † Briesenitz 9. 1. 1824. — b) . . . mit † Anna Dorothea Rutz, * . . ., † . . .

Kinder, erster Ehe, zu . . . geboren:

1. † Johann Friedrich, s. II.
2. † Anna Rosina (Rosa), * 7. 1. 1802, † . . .; verm. . . . vor 1829 mit † Michael David Butt (Butke), Tagelöhner zu Briesenitz.
3. † Anna Renate, * 23. 5. 1806, † . . .
4. † Dorothea Elisabeth, * 20. 5. 1813, † . . .

II. † Johann Friedrich Boeck, * . . 30. 6. 1797, † . . vor 1854, 1829 Häusler und Tischler zu Briesenitz, erbte das väterliche Grundstück; verm. . . . mit † Dorothea Elisabeth Schulz, * . . ., † . . ., 1854 zu Briesenitz.

Kinder, zu Briesenitz (ev. Pf.-A. Zamborst) geboren:

1. † Christoph Friedrich, s. III.
2. † Johann, * . . ., † . . .
3. † Karoline Charlotte, * 20. 12. 1834, † . . .
4. † August Eduard, * 4. 9. 1836, † . . .
5. † Dorothea Elisabeth Josephine, * 5. 8. 1839, † Briesenitz (ev. K. Zamborst) 27. 12. 1851.
6. Carl Eduard, * 2. 10. 1842.

III. † Christoph Friedrich Boeck, * . . ., † Briesenitz 11. 3. 1880, Tischler und Häusler ebd., erbte das väterl. Grundstück; 2 mal verm. — a) . . . mit † (Eva) Ernestine Friederike Liefke (Leiske), * . . ., † Briesenitz 23. 6. 1872. — b) . . . mit Henriette Radtke, * . . ., 1881 zu Briesenitz.

Kinder, zu Briesenitz (ev. K. B. Zamborst) geboren, erster Ehe:

1. † Johann Hermann, * 17. 9. 1856, † ebd. 24. 3. 1860.
2. † Karl Julius Hermann, * 5. 7. 1858, † . . .
3. Karl August, * 10. 8. 1861.

4. Carl Friedrich Emil, * 27. 11. 1862, 1880 Knecht zu Buchwalde, 1884 zu Jastrow, 1898 Arbeiter zu Briesenitz.
5. Ludwig Eduard, * 21. 3. 1866.

zweiter Ehe:

6. Paul Friedrich Christoph, * 5. 10. 1874, 1903 Schuhmacher zu Briesenitz.
7. Otto Reinhard, * 20. 5. 1877.
8. Emma Louise Pauline, * 22. 2. 1879.

† Anna Elisabeth Boeck, . . ., 1825 zu Briesenitz; verm. . . . mit † Johann Krüger, 1811 Einlieger, kauft 1811 das Grundstück Briesenitz Nr. 129, 1825 Häusler ebd.

† Johann Friedrich Boeck, * . . ., † . . ., Eigenhäusler und Zimmermann kauft 1825 das Grundstück Briesenitz Nr. 129, 1850; verm. . . . mit † Wilhelmine Krüger, * . . ., † . . ., 1850.

Kinder, zu Briesenitz geboren:

1. † Karl Ludwig Ferdinand, s. unten.
2. † Heinrich August, * . . 1835.
3. † Auguste Albertine, * 17. 6. 1838, † . . .
4. August Ferdinand, * 6. 1. 1842.
5. † totgeb. Kind, * † 18. 1. 1845.
6. † Johann Hermann, * . . ., † . . .
7. Johann Hermann August, * 7. 5. 1861.

Karl Ludwig Ferdinand Boeck, * . . ., 1850 Zimmergeselle zu Briesenitz, erhält 1850 das väterliche Grundstück, besaß auch Nr. 241 ebd., 1896 Häusler ebd.: verm. . . . mit Johanna Karoline Mahlke, * . . ., 1896.

Kinder:

1. Johann Friedrich, s. unten.
2. Auguste Henriette, * 24. 10. 1823.
3. † Karl Friedrich Eduard, * 5. 11. 1856, † ebd. 14. 2. 1858.

Johann Friedrich Boeck, * Briesenitz 19. 10. 1851, erhält 1896 das väterliche Grundstück zu Briesenitz, Schneider ebd.

† Andreas Boek, * . . ., † . . ., 1834 Dorfdiener zu Briesenitz; verm. . . . mit † Anna Elisabeth Brüß, * . . ., † . . .

Kinder, zu Briesenitz geboren, zu Zamborst getauft:

1. Karl Ludwig August, * 21. 3. 1834.

† Johann Friedrich Boeck (Boek), * . . ., † . . ., Maurer zu Briesenitz; verm. . . . mit † Ernestine Wilhelmine Patzwald, * . . ., † . . .

Kinder, zu Briesenitz (ev. Pf.-A. Zamborst) geboren:

1. Karl Friedrich Hermann, * 6. 6. 1851.
2. August Erdmann Friedrich, * 16. 8. 1853.
3. Daniel Eduard, * 24. 11. 1855.
4. Johann Karl Ferdinand Richard, * 25. 12. 1858.

† Johann Christoph Boeck, * . . ., † . . ., Schmidt zu Briesenitz; verm. . . . mit † Henriette Luise Nielke.

Kinder, zu Briesenitz (ev. Pf.-A. Zamborst) geboren:

1. Gustav Hermann, * 8. 5. 1857.

† Johann Michael Boek, * . . ., † . . ., Schneidermeister zu Briesenitz; verm. . . . mit † Wilhelmine Justine Stoik.

Kinder, zu Briesenitz (ev. Pf.-A. Zamborst) geboren:

1. Hulda Auguste, * 7. 7. 1857.
2. Johann Wilhelm Emil, * 29. 6. 1858.

† Martin Friedrich Boeck, * . . ., † . . ., Einlieger zu Briesenitz; verm. . . . mit Hanna Gehrke, * . . .

Tochter, zu . . . geboren:

1. † Auguste Luise Pauline, * 9. 8. 1859.

Anhang C.

Im katholischen Kirchenbuche zu Schloppe, Kreis Dt.-Krone, finden sich noch folgende Nachrichten:

† Theodorus Bücke, * . . ., † . . ., 1665 zu Eichfier, Kreis Dt.-Krone; verm. . . . mit † Ursula Lot, * . . ., † . . .

Sohn, zu Eichfier geboren, zu Schloppe getauft:

1. † Jacobus, get. 3. 5. 1665, † . . .

I. † Paul Bütke, * . . ., † . . ., 1699 zu Prellwitz, Kreis Dt.-Krone; verm. . . . mit † Erdmuthe Dobberstein, * . . ., † . . .

Kinder:

1. † Michael, s. II.
2. † Maria, * . . ., † . . ., 1703; verm. Prellwitz 15. 11. 1707 mit † . .
3. † Anna Christina, get. Prellwitz 8. 11. 1699, † . . .

II. † Michael Boek (Büke, Buke), * . . ., † . . ., kath., 22. 2. 1705 Pate zu Prellwitz. 1710 zu Eichfier; verm. Eichfier (K. B. Schloppe) 21. 4. 1709 mit † Anna Zadow (Cadow), * . . ., † . . .; Witwe des † Matthias Splettstößer.

Kinder, zu Eichfier geboren, zu Schloppe getauft:

1. † Paulus, get. 18. 3. 1710, † . . .
2. † Johannes, get. . . 1710, † . . .
3. † Christina, get. 8. 10. 1713, † . . .
4. † Sophie Dorothea, get. 14. 4. 1715, † . . .
5. † Michael, get. 10. 4. 1719, † . . .
6. † Elisabeth, get. 9. 3. 1721, † . . .
7. † Anna Sophia, get. 29. 9. 1723, † . . .

† Catharina Buk, * . . ., † . . .; verm. . . . vor 1708 mit † Jacob Wiese, zu Prellwitz.

† Marie Bück, * . . ., † . . .; verm. . . . vor 1708 mit † Georgius Heyn.

† Georg Bücke, * . . ., † . . . vor 1706, zu Billerbeck: verm. . . . mit † . . .

Tochter, zu . . . geboren:

1. † Sophia, * . . ., † . . .; verm. Stolzenberg 24. 6. 1706 mit † Georgius Götzke, * . . ., † . . ., Sohn des † Friedrich Götzke, * . . ., † . . vor 1706, zu Stolzenberg.

† Johannes Bücke, * . . 1688, † Schloppe 15. 10. 1768.

† Johann Böcke (Bück, Buk), * . . ., † . . ., 1722 zu Eichfier, 1756 ebd.; verm. . . . mit † Catharina Block, * . . ., † . . ., 1722, 1756 zu Eichfier.

Kinder, zu Eichfier geboren:

1. † Anna Maria, get. 15. 3. 1722, † . . .
2. † Christophorus, * 16. 11. 1723, † . . .
3. † Anna Elisabetha, * 20. 7. 1730, † . . .
4. † Johannes Christianus, * 1. 1. 1734, † . . .

† Anna Maria Böck, * . . ., † . . .; verm. Schloppe 15. 11. 1744 mit † Christophorus Benckendorff.

† Johannes Bük, * . . ., † . . .; verm. . . . mit † Sophia Lincke, * . . ., † . . .

Sohn, zu . . . geboren:

1. † Jacobus, get. 19. 7. 1761, † . . .

† Johannes Büke, * . . ., † . . .; verm. Zützer 26. 11. 1767 mit † Catharina Stelter.

† Maria Boke, * . . ., † . . 2. 7. 1725, „plena dierum“.

† Marianna Böke, * . . ., † . . 3. 5. 1764.

Bothe

Bothe,

aus Vechta in Oldenburg.

Wappen (1683): in Blau ein silbernes Boot; auf dem Helme mit blau-silberner Decke ein offner, von Blau über Silber geteilter Flug.

Katholisch. — Zu Oldenburg, Düsseldorf, Homburg v. d. Höhe, Mainz, auf Rittergut Enhausen bei Zwischenahn, zu Wiesbaden und San Remo.

Das nachstehend behandelte Geschlecht Bothe stammt aus dem Niederstift des Fürstentums Münster, das die seit 30. 6. 1803 zum Großherzogtum Oldenburg gehörigen Ämter Cloppenburg und Vechta umfaßte.

In der Stadt Vechta erscheinen Träger des Namens Bothe bereits seit etwa 1450 in den Schätzungslisten z. T. als Mitglieder des Rates. Aus Vechta kam das Geschlecht 1616 nach Cloppenburg. † Johann Bothe bezeichnet sich bei seiner eigenhändigen Eintragung in die fürstl. Münster'schen Notariats-Matrikeln 18. 6. 1613

ausdrücklich als „Vechtensis“. Bestätigt wird diese Angabe durch die im Archive zu Hopen bei Vechta befindliche Nachricht, daß das Geschlecht des Richters Bothe zu Cloppenburg von dem lutherischen Pfarrer Wessel Bothe zu Langförden bei Vechta abstamme. Zu beweisen ist diese Angabe nicht, da die Stadt Vechta nach 1568 nicht mehr in den Schätzungslisten enthalten ist, die Kirchenbücher aber erst 1613 zu Cloppenburg, 1642 zu Vechta und 1695 zu Langförden beginnen.

Zu erwähnen ist noch, daß in den Aemtern Vechta und Cloppenburg 1544 die „neue Kirchenordnung“ eingeführt war und es scharfer Maßregeln des 1612 neugewählten Kurfürsten, Ferdinand I. Herzog von Bayern, bedurfte, die Gegenreformation durchzuführen.

Der Geschlechtsname Bothe hat sich aus dem Eigennamen Botho, Bodo — zusammengesetzt auch als Bodoald, Botthar, Bodomar — entwickelt und findet sich daher unabhängig von einander in verschiedenen Gegenden Deutschlands. In der Vechtaer Gegend erscheint zuerst im alten „Rationarium“ 1393 ein † Henke(=Henneke, Heinrich) Bote als Zeuge beim Verkaufe des Hauses Borcherding zu Rüssen und 25. 6. 1426 in einem Tauschvertrage wiederum ein † Henke Bote, der das Cordewacker'sche Haus zu Walsen unter hat.

Das Wappen wurde bereits von dem Richter † Henrich Bothe, * 1647, sowie von † Johann Godfried Bothe, * 1659, geführt, während † Johann Bothe 1613 sich eines Monogramms mit dem Wahlspruch: „fortuna virtuti comes“ bediente.

A. Der Ältere Stamm

(mutmaßliche Vorfahren des Jüngeren Stammes).

I. † Hynrik Bote, Verwahrer des „huses der armen in Sunte Anthoniushuse uppe den Klingenhagen" zu Vechta, stiftet diesem 24. 7. 1481 eine jährliche Rente und ist 15. 9. 1484 Zeuge bei Errichtung einer gleichen Stiftung; verm. . . . mit † . . .

Söhne, zu . . . geboren:

1. † Gerd, s. IIa.
2. † Wilke, s. IIb.
3. † Sohn, * . . ., † . . .; verm. . . . mit † Talke . . ., 11. 11. 1498 Witwe zu Vechta.
4. † Hermann, 11. 11. 1498 zu Vechta.

IIa. † Gerd Bothe, 11. 11. 1498 zu Vechta; verm. . . . mit † . . .

Söhne, zu . . . geboren:

1. † Henrik, s. IIIa.
2. † Gerdt, s. IIIb.
3. † Johann, s. IIIc.
4. † Sohn, s. IIId.

IIb. † Wilke Bothe, 1498 und 1. 10. 1535 zu Vechta; verm. . . . mit † . . .

Sohn:

1. † Hinrik, s. IIIe.

IIIa. † Henrik Bothe, 12. 12. 1545, luth. Pfarrer zu Cythe bei Vechta; verm. . . . mit † Grete Lücking.

Kinder:

1. † Wessel, s. IVa.
2. † . . .

IIIb. † Gerdt Bothe, 1. 10. 1535 und 1549 auf dem Klingenhagen; verm. . . . mit † Fannike . . .

Kinder:

1. † Hinrik, * vor 1536, † 1613, 1574, 1596 Bürgermeister, 12. 6. 1581 Gerichtsschöffe.
2. † Greta, * vor 1537, † . . .

IIIc. † Johann Bothe, * . . ., † . . 1574, 1535—1549 Burgermeister der Altstadt; verm. . . . mit † Remmyke . . .

Kinder, vor 1537 geboren:

1. † Gerd; 1568 unverm.
2. † Anna.
3. † Greta.

IIId. † . . . Bothe, † vor 1535; verm. . . . mit † Jutte . . ., 1549 zu Vechta.

Kinder, vor 1537 geboren:

1. † Anna.
2. † Styna.
3. † Johann, s. IVb.

IIIe. † Hinrik Bothe, 1549 in der Neustadt Vechta, 1551 Kirchenprovisor (Glockeninschrift), 1568; verm. . . . mit † Tale . . .

Tochter:

1. † . . ., 1568.

IVa. † Wessel Bothe (Budecinus), 1550—1576 luth. Pfarrer zu Langförden; verm. . . . mit . . .

Kinder:

1. † Heinrich, 13. 6. 1607 Pfarrer zu Aschendorf.
2. † Johannes, vgl. unten I.

IVb. † Johann Bothe, † vor 1. 10. 1549; verm. . . . mit † Catharina . . ., 1549.

Tochter:

1. † Catharina, * vor 1537, † . . ., 1549.

B. Der Jüngere Stamm.

(Urkundlich nachweisbare Folge).

I. † Johannes Bothe, * Vechta . . ., † . . um 1647—1652, 1617—1647 eingetragener Notarius und Gerichtsschreiber zu Cloppenburg; verm. . . 1621 mit † Gertrud Düvel, * . . ., † . . nach 29. 3. 1652,[1]) Tochter des † Bernd Düvel,[2]) Bürgermeister zu Cloppenburg, u. s. Gem. † Anna von Heide.

Kinder, zu Cloppenburg geboren:

1. † Berndt, get. 21. 9. 1622, † . . ., 1648 Gerichtsschreiber zu Cloppenburg.
2. † Hermann, s. IIa.
3. † Anna Margareta, get. 19. 1. 1625, † . . .
4. † Catharina, get. 5. 4. 1627, † . . .; verm. Cloppenburg 4. 6. 1651 mit † Johann Wilhelm Buers.
5. † Johann Gottfried, get. 8. 4. 1629, † Hildesheim . . ., Fürstbischöfl. Leibarzt ebd.
6. † Gertrud, get. 18. 5. 1631, † . . .; verm. Cloppenburg 8. 5. 1657 mit † Heinrich Witte.
7. † Adolph, * . . ., † . . ., Kaufmann.
8. † Friedrich, get. 7. 9. 1642, † . . ., Leutnant zu Lastrup.
9. † Bernhardt, get. 12. 9. 1644, † . . .
10. † Heinrich, s. IIb.

IIa. † Hermann Bothe, * . . ., † Cloppenburg 5. 4. 1692 Ratsherr ebd.; verm. ebd. 25. 7. 1655 mit † Mettecke von Cappel, * . . ., † . . .

Kinder, zu Cloppenburg geboren:

1. † Gertraud, get. 30. 5. 1656, † . . .
2. † Berndt Adolf, s. IIIa.
3. † Johann Godfried, s. IIIb.
4. † Heinrich Wilhelm, get. 24. 11. 1661, † . . .

---

[1]) Die Kirchenbücher zu Cloppenburg beginnen 1613, sind aber 1633—1642 lückenhaft.

[2]) Sohn des † Herman Düvel, 1595 Bürgermeister zu Cloppenburg.

5. † Margaretha Gertraud, get. 2. 11. 1664, † . . .
6. † Friedrich Arnold, s. IIIc.
7. † Catharina Genofeva, get. 23. 8. 1671, † . . .

IIb. † Heinrich Bothe, get. Cloppenburg 12. 6. 1647, † ebd. 7. 8. 1714, seit 1677 Richter ebd., besuchte 1665—1668 das Gymnasium Carolinum zu Osnabrück; verm. Cloppenburg 12. 5. 1682 mit † Maria Margaretha Müseler, * . . ., † . . ., Tochter des † Johann Müseler,[3]) u. s. Gem. † Anna Maria Röve.[4])

Kinder, zu Cloppenburg geboren:

1. † Johann Joseph, s. IIId.
2. † Carl Anton, * 28. 10. 1685, † Pest . . ., K. K. Kriegskommissar.
3. † Franz Hermann, s. IIIe.
4. † Caspar Henrich Ignatius, get. 23. 12. 1691, † Wennigholthausen . . ., Pfarrer und Benediktiner.
5. † Godfried Michael, s. IIIf.
6. † Engelbert Benedictus, get. 28. 1. 1698, † Cloppenburg 31. 1. 1699.
7. † Anna Maria Gertrud, get. 9. 9. 1700, † . . .; 3 mal verm. — a) . . . mit † . . . Schwarzenberg, Richter auf dem Hümmeling. — b) . . . mit † Hermann Johann Hülst, Ober-Einnehmer und Richter ebd. — c) . . . mit † . . . Winties, J. U. Dr., Richter ebd.

IIIa. † Berndt Adolf Bothe, get. Cloppenburg 18. 7. 1657, † ebd. 13. 9. 1724, Bürgermeister ebd.; verm. . . . mit † Anna Margarete Lohe, * . . ., † . . .

Kinder, zu Cloppenburg geboren:

1. † Hermann Godfried, get. 27. 5. 1693, † . . .
2. † Christoph Bernhard, s. IVa.

---

[3]) Dessen Eltern: † Engelbert Müseler, * . . ., † . . . 1650 (Sohn des † Evert Müseler u. s. Gem. † Agnes Mönnich, * . . ., † . . . 1575) u. s. Gem. † Elisabeth Schöning.

[4]) Tochter des † . . . Röve, Richter zu Haselünne.

3. † Gerhard Eberhard, get. 15. 3. 1697, † Cloppenburg 19. 3. 1697.
4. † Hermann Adolph, get. 18. 3. 1698, † . . .
5. † Michael Anton, get. 2. 4. 169(?9), † . . .
6. † Maria Gertrud Franziska, get. 4. 10. 1700, † Cloppenburg 11. 5. 1723.
7. † Anna Catharina, get. 12. 11. 1703, † . . .
8. † Theodora Cornelia, get. 27. 5. 1708, † . . .
9. † Christina Regina, get. 6. 3. 1710, † Cloppenburg 8. 2. 1760; verm. . . . mit † Simon Schröder, aus Bremen.
10. † Clara Angela, get. 9. 11. 1713, † Cloppenburg 25. 6. 1781; verm. . . . mit † . . . Druding.

IIIb. † Johann Godfried Bothe, get. Cloppenburg 4. 11. 1659, † . . ., Kaufhändler; verm. . . . mit † Maria Pohlmann, * . . ., † . . .

Tochter, zu Cloppenburg geboren:

1. † Maria Gertrud, get. 8. 11. 1699, † ebd. 11. 5. 1723.

IIIc. † Friedrich Arnold Bothe, get. Cloppenburg 17. 12. 1668, † . . .; verm. . . . mit † Dorothea Tepe, * . . ., † . . .

Kinder, zu Cloppenburg geboren:

1. † Joseph Arnold, get. 30. 9. 1690, † . . .
2. † Christina Gertrud, get. 30. 8. 1692, † . . .

IIId. † Johann Joseph Bothe, get. Cloppenburg 28. 3. 1683, † Wien . . ., Kais. Geheim-Sekretär; verm. . . . mit † . . . .

Tochter, zu . . . geboren:

1. † Marie Anna, * . . ., † . . .; verm. . . . mit † . . . Schmelte, zu Wien.

IIIe. † Franz Hermann Bothe, get. Cloppenburg 5. 10. 1688, † ebd. 30. 12. 1762, J. U. Dr.; verm. . . . mit † Eleonore Dröge, * . . ., † . . .

Sohn, zu Cloppenburg geboren:

1. † Henrich Georgius, get. 2. 5. 1717, † ebd. 30. 5. 1770, J. U. Dr.

III f. † Godfried Michael Bothe, get. Cloppenburg 3. 2. 1695, † ebd. 20. 6. 1756, Dr. jur., seit 1716 Richter ebd., besuchte 1709 das Carolineum zu Osnabrück, studierte zu Harderwyk, 18. 10. 1715 Dr. J. U. ebd., kaufte 31. 5. 1718 das Haus Borgfrede mit allen Grundfreiheiten und Rechten; verm. . . . mit † Franziska Clara Maria Schober von Grünenau, * . . ., † . . ., aus Prag.

Kinder, zu Cloppenburg geboren:

1. † Maria Sibylla Friederike, get. 18. 5. 1715, † Althaldensleben . . ., Cisterzienserin.
2. † Henrich Josephus Franziscus, s. IV b.
3. † Michael Josephus Antonius, get. 9. 10. 1718, † Cloppenburg 2. 10. 1751, J. U. Dr.
4. † Clara Johanna Josepha, get. 19. 1. 1721, † ebd. 26. 1. 1795; verm. . . . mit † . . . de Huden, Procurator.
5. † Anna Maria, * . . ., † Münster 14. 5. 1809; verm. . . . mit † . . . Cassart, J. U. Dr.
6. † Alexandra Franziska, * . . . 1726, † Münster 3. 10. 1808, Augustinerin.

IV a. † Christoph Bernhard Bothe, get. Cloppenburg 12. 9. 1695, † . . .; verm. . . . mit † Theodora Antonetta Molan, * . . . 1684, † Cloppenburg 27. 11. 1769.

Sohn, zu Cloppenburg geboren:

1. † Hermann Adolph, get. 29. 7. 1721, † ebd. 8. 7. 1803, Ratsherr ebd.

IV b. † Heinrich Josephus Franziscus Bothe, * Cloppenburg 8. 11. 1716, † ebd. 2. 2. 1798, Dr. jur., seit 21. 11. 1756 Richter ebd., studierte zu Harderwyk, 15. 10. 1738 Dr. J. U. ebd., 6. 9. 1742 Gehülfe seines Vaters; verm. . . . 27. 11.

1755 mit † Eleonora Beata Theodora Bucholtz, * Haselünne 19. 9. 1735, † Salzbergen 24. 5. 1811, Tochter des † Franz Wilhelm Bucholtz,[5] Dr. med., u. s. Gem. † Carolina Gertrud Riccius[6],*. . . , † Haselünne 18. 3. 1754.

---

[5]) Dessen Eltern A. B; verm. . . . 1672:

A. † Johann Caspar Bucholtz, * Vechta 18. 10. 1654, † Haselünne . . ., Dr. med.; dessen Eltern a, b; verm. . . .:

a. † Johann Caspar Bucholtz, * Ahaus . . ., † Vechta 29. 8. 1686, 1650 Richter ebd.; dessen Eltern aa, bb; verm. . . .:

aa. † Henric Bucholtz, * . . ., † . . ., Rentmeister zu Ahaus; dessen Eltern 1, 2:

1. † Hermann Bucholtz, Rentmeister zu Ahaus.

2. † . . .

bb. † Anna Wettendorf.

b. † Gertrud von Beesten, * . . ., † . . 3. 10. 1684.

B. † Maria Elisabeth Clara zur Mühlen, * Warendorf 26. 1. 1656, † . . .; deren Eltern c, d:

c. † Johann zur Mühlen. * . . . 1620, † Warendorf 30. 4. 1685, Besitzer des Mühlenhofes ebd.; dessen Eltern ee, ff; verm. . . . 1610:

ee. † Johann Zurmühlen, * . . ., † . . 1638 verbrannt, Besitzer des Mühlenhofes zu Warendorf; dessen Eltern 9, 10; verm. . . 1582:

9. † Werner Zurmühlen, Besitzer des Mühlenhofes zu Warendorf.

10. † Gertrud von Laiun, * . . ., † . . . 1610.

ff. † Ursula Pagenstecher, * . . ., † . . . 1636 an der Pest; deren Eltern 11, 12; verm. . . .

11. † Werner Pagenstecher, * Warendorf . . 1546, † . . . 1630, Bürgermeister zu Warendorf.

12. † Catharina Heßling, * . . ., † . . .

d. † Ursula Römer, * . . ., † . . .; deren Eltern gg, hh:

gg. † Johann Römer, * . . ., † . . . 1656, Richter zu Münster.

hh. † Elisabeth Peilsticker, * . . ., † . . .

[6]) Deren Vorfahren:

I. † Pietro Riccio, nobilis zu Capua: verm. mit † Theresia Della Ratta, „nobilis" aus Florenz.

Sohn:

II. † Sebastian Riccus, Kgl. Spanischer Hauptmann, um 1630 Gouverneur zu Lingen.

Sohn:

III. † Franz Albert Riccius, * . . ., † . . nach 1672, Dr. J. U., Geheimer Rat, Hofrichter zu Bentheim; verm. . . . mit † Sara Gertrud de Innins,

Kinder, zu Cloppenburg geboren:

1. † Franz Michael Wilhelm, s. Va, Aeltester (Vechta-Eyhausener) Ast.
2. † Caspar Joseph Anton, * 12. 8. 1759, † Barßel . . 1819, Pfarrer ebd., O. S. Benedicti zu Iburg.
3. † Heinrich Joseph Johann Bernhard, s. Vb, Mittlerer (Münsterscher) Ast.
4. † Carl Anton Ignatz, * 2. 9. 1765, † Salzbergen 16. 11. 1848, seit 16. 4. 1797 Pfarrer ebd.
5. † Carolina, * . . . 1766, † Meppen 22. 5. 1820; verm. . . . mit † Nicolaus Poll, Dr. J. U.
6. † Arnold Benedictus, * 15. 11. 1767, † Salzbergen 10. 4. 1810, Ordinis Sti. Augustini, Canonicus zu Bentlage.
7. † Antoinetta Clara Franziska Eleonora, * 26. 2. 1769, † . . 15. 3. 1838; 2 mal verm. — a) . . . mit † Friedrich Meyer, Apotheker. — b) . . . mit † . . . von der Horst, Dr. med.
8. † Laurentius Ignatius Johann Nepomuk, s. Vc, Jüngster (Salzburger) Ast.

I. Ältester (Vechta-Eyhausener) Ast.

Va. † Franz Michael Wilhelm Bothe, * Cloppenburg 22. 11. 1756, † ebd. 14. 10. 1836, Dr. jur., seit 17. 2. 1798 Richter ebd., studierte zu Harderwyk, 9. 7. 1781 Dr. J. U. ebd.; verm. . . 26. 10. 1786 mit † Franziska Maria Anna Schumacher, * . . ., † . . ., Tochter des † . . . Schumacher, Hofkammerrat und Amtrentmeister, u. s. Gem. † Anna Catharina Elisabeth von Hüntel, aus Hamm.

Tochter des † Philipp de Innius, Generalkommissar der spanischen Truppen (Sohn des † Adriaan de Innius, * . . in Holland . . 1511, † . . .)

Sohn:

IV. † Johann Erhard Carl Riccius, Dr. J. U., Geheimer Rat, Hofrichter zu Bentheim; verm. . . . mit † Anna Elisabetha Zumbrock.

Tochter:

1. † Carolina Gertrud, siehe oben.

Kinder, zu Cloppenburg geboren:

1. † Joseph, * 24. 4. 1787, † ebd. 25. 6. 1787.
2. † Friedrich Joseph Johann Nepomuk, s. VIa.
3. † Joseph Franz Carl, s. VIb.
4. † Caspar Franz Theodor, s. VIc.
5. † Eleonore, * 4. 12. 1798, † . . 14. 6. 1886; verm. . . . mit † Laurenz Bödicker, Vize-Ober-Gerichtspräsident zu Meppen.
6. † Franz Friedrich Joseph, s. VId.
7. † Arnold Bernhard Gerhard, s. VIe.

VIa. † Friedrich Joseph Johann Nepomuk Bothe, * Cloppenburg 27. 7. 1788, † Vechta 21. 10. 1866, Oberamtmann und Hofrat; 2 mal verm. — a) . . . mit † Maria Gesina Elisabeth Pollitz, * . . ., † . . . — b) Vechta 24. 6. 1802 mit † Johanna Bernhardina Elisabeth Berding, * . . ., † . . .

Kinder, zu . . . geboren,

erster Ehe:

1. † Agnes Franziska, * 13. 5. 1818, † . . .; verm. . . . mit † L . . Pankratz, Kammerrat zu Oldenburg.
2. † Maria Antonia, * 17. 8. 1818, † . . 29. 7. 1825.
3. † Franziska Gesina, * 27. 6. 1820, † . . .; verm. . . . mit † Fr . . Büdeler, Postdirektor zu Vechta.

zweiter Ehe:

4. † Maria Anna Josephina, * 2. 2. 1823, † Vechta 6. 11. 1864; verm . . . mit † Max Frh. v. Böselager, aus Krimpefort.
5. † Agnes Franziska, * 13. 5. 1824, † . . 23. 11. 1857; verm. . . . mit † Max Frh. v. Böselager, aus Krimpefort.
6. † Adalbert, * Vechta 23. 6. 1828, † ebd. 24. 6. 1852.
7. † Augusta, * ebd. 2. 11. 1829, † ebd. 31. 11. 1831.

VIb. † Joseph Franz Carl Bothe, * Cloppenburg 27. 1. 1792, † ebd. 14. 10. 1873, Dr. jur., Anwalt ebd.; verm. . . . mit † Jenne Schenkberg, * . . ., † . . 27. 11. 1834.

Sohn, zu . . . geboren:

1. † Franz, * . . ., † S. Martha terra firma 18. 3. 1858, Steuermann.

VIc. † Caspar Franz Theodor Bothe, * Cloppenburg 25. 9. 1795, † ebd. 1. 3. 1883, Oberamtmann a. D. ebd.; verm. . . 22. 6. 1828 mit † Christine v. Varendorf, * . . ., † . . ., Tochter des † Georg Friedrich v. Varendorf, Kgl. Landrat, auf Eythausen bei Zwischenahn, u. s. Gem. † Ottilie Amalie v. Frydag.

Kinder, zu Cloppenburg geboren:

1. Antonie, * 21. 3. 1829, † Kassel 25. 1. 1898; verm. . . . mit † Gerhard Grote, Assessor zu Oldenburg.
2. Wilhelm, s. VIIa.
3. Ottilie,* 13. 11. 1833; verm. . . . mit † Theodor Tapphorn, * . . ., † . . 3. 8. 1896, Dr. med., Geheimer Medizinal-Rat zu Oldenburg.
4. Eugen, * 10. 5. 1835, Oberlandgerichts-Präsident a. D. zu Oldenburg.
5. Bertha, * 28. 3. 1837; verm. . . . mit . . . Lubinus, Geheimer Ober-Regierungsrat zu Eutin.

VId. † Franz Friedrich Joseph Bothe, * Cloppenburg 14. 12. 1801, † Paramaribo . . 1865, Kaufmann ebd.; verm. . . . mit † . . ., verw. Fuchs, * . . ., † . . .

Kinder, zu . . . geboren:

1. † Euphenia, * . . ., † . . . 1855; verm. . . . mit † H . . B . . Gerriston, Besitzer der Pflanzung da Campagne in Surinam.
2. † Eleonore, * . . ., † . . .; verm. . . . mit † . . ., in Surinam.

VIc. † Arnold Bernhard Gerhard Bothe, * Cloppenburg 14. 2. 1805, † Vechta 19. 4. 1890, Obergerichtsrat: verm. . . 22. 1. 1839 mit † Minna Plate, * . . ., † . . ., Tochter des † . . . Plate, Amtmann zu Damm, u. s. Gem. † . . .

Kinder, zu Vechta geboren:

1. † Maria Elisabeth Christiane Friederike, * 29. 5. 1840, † Vechta 3. 10. 1907: 2 mal verm. — a) . . . mit † Wilhelm Bartel, Oberamtsrichter. — b) . . . mit † Theodor Rustrat, Baurat zu Vechta.
2. † Alexander Engelbert Carl Arnold, * 15. 5. 1847, † Vechta 20. 3. 1872.
3. † Agnes Angela Josephina Arnoldine, * 27. 8. 1849, † . . 22. 9. 1876; verm.[7]) . . 6. 7. 1871 mit † Wilhelm Driver, Kaufmann zu Bremen.
4. † August Carl Caspar Wilhelm, * 4. 7. 1851, † Vechta 16. 1. 1852.
5. † Carl Johann Heinrich Joseph, * 8. 6. 1853, † ebd. 9. 10. 1854.
6. Franz Maria Friedrich Joseph, * 4. 7. 1856, Amtsrichter a. D. zu Wehnen.
7. Arnold Friedrich Emil, s. VIIb.

VIIa. Wilhelm Bothe, * Cloppenburg 18. 6. 1831, Besitzer des Rittergutes Eyhausen bei Zwischenahn; verm. . . 14. 5. 1861 mit Bertha Nieberding, * . . 28. 4. 1837, Tochter des † . . . Nieberding, Oberjustizrat zu Dinklage, u. s. Gem. † . . . Cordes.

Sohn, zu Eyhausen bei Zwischenahn geboren:

1. Friedrich Christian Carl, s. VIIIa.

---

[7]) Kinder Driver, zu . . . geboren:
1. Agnes, * 24. 10. 1872, 1909 zu Vechta.
2. Wilhelm, * . . . 1874, Kaufmann zu Düsseldorf.

VIIb Arnold Friedrich Emil Bothe, * Vechta 17. 9. 1859, seit 1903 Oberamtsrichter zu Oldenburg, studierte zu Tübingen, München und Göttingen; 2 mal verm. — a) Altenoythe 16. 5. 1893 mit † Margaretha Wreesmann, * ebd. 26. 12. 1869, † Oldenburg 14. 1. 1905, Tochter des † Hermann Friedrich Wreesmann, Gutsbesitzer, u. s. Gem. † Henriette Meyer. — b) Vechta 27. 2. 1908 mit Maria Wilhelmine Franziska Diebels, vw. Verhülsdonk, * . . ., Tochter des Franz Diebels, Seminarlehrer a. D., u. s. Gem. Sophia Lameyer.

Kinder, erster Ehe:

1. Paula Maria Hermine, * Friesoythe 11. 5. 1895.
2. Wilhelm Heinrich Hermann, * ebd. 18. 12. 1896.
3. Caroline Henriette, * Oldenburg 27. 9. 1899.
4. Aloys Theodor August, * ebd. 21. 11. 1903.

VIIIa. Friedrich Christian Carl Bothe, * Eyhausen bei Zwischenahn 9. 4. 1862, seit 1908 Landgerichtsdirektor zu Oldenburg, studierte zu Bonn und Berlin; verm. 2. 6. 1891 mit Nelly van Steenbergen, * Rotterdam 18. 6. 1873, Tochter des Petrus van Steenbergen, u. s. Gem. Marie Brouwer.

Kinder, zu Jever geboren:

1. Wilhelm Maria Caspar Ignatius, * 20. 5. 1892.
2. † Eugen Berthold Peter, * 6. 1. 1894, † ebd. 22. 7. 1895.
3. † Carl Berthold, * 21. 12. 1895, † ebd. 30. 4. 1896.
4. Eugen Anton, * 30. 5. 1897.
5. Maria Anna Wilhelmina, * 27. 1. 1899.

II. Mittlerer (Münsterscher) Ast.

Vb. † Heinrich Joseph Johann Bernhard Bothe, * Cloppenburg 23. 5. 1764, † Münster i. W. 19. 4. 1828, Fürstbischöfl. Münsterscher Oberleutnant a. D., besuchte die Militär-Akademie zu Münster, 1790 Fähnrich im Rgt. v. Quernheim (1793

v. Dinklage), . . 10. 1794 Leutnant, 1801 Oberleutnant, 1803 nach Einziehung des Fürstbistums a. D.; verm. Münster 3. 9. 1814 mit † Maria Franziska Bahron, * Callenhardt 25. 5. 1781, † Münster 6. 10. 1819, Tochter des † Johann Andreas Bahron,[8]) * . . . 1731, † Callenhardt 18. 1. 1791, Bürgermeister, u. s. Gem. † Maria Margaretha Teipel,[9]) * Callenhardt 17. 1. 1745, † ebd. 11. 9. 1794.

Kinder, zu Münster i. W. geboren:

1. † Johannes Joseph Carl, s. VIf.
2. † Franz Seraph August, s. VIg.
3. † Emilie Antonie, * 2. 10. 1819, † Vechta 18. 4. 1895; verm.[10]) . . 21. 11. 1851 mit † Hermann Morkramer, * . . 7. 6. 1814, † Vechta 6. 9. 1900.

---

[8]) Dessen Eltern a, b:

a. † Johannes Bahron, * . . . 1697, † Callenhardt 15. 10. 1757, Sohn des † Joan Winod Bahron.
b. † Anna Maria Severin, * . . . 1702, † Callenhardt 14. 2. 1783, Tochter des † Reinhardt Severin, * . . 1667, † Callenhardt 25. 4. 1717.

[9]) Deren Eltern A, B; verm. . . 1. 10. 1743:

A. † Johannes Anton Teipel, * . . 13. 6. 1723, † Callenhardt 7. 3. 1782, Bürgermeister ebd.; dessen Eltern a, b; verm. Eversberg 30. 4. 1719:
  a. † Hermann Teipel, * . . . 1685, † Callenhardt 20. 11. 1728.
  b. † Catharina Margaretha Hilgenhövel, * Meschede . . 1688, † Callenhardt 25. 3. 1725.
B. † Anna Maria Meyer, * Belecke . . 1717, † Callenhardt 13. 1. 1793.

[10]) Tochter Morkramer, zu Vechta geboren:

1. † Anna, * 6. 1. 1852, † Oldenburg 5. 5. 1901; verm . . . 6. 5. 1873 mit † Ernst Fortmann, * Oldenburg 23. 3. 1848, † Lieberberg 8. 2. 1892.

   Kinder Fortmann, zu Oldenburg geboren:

   (1. Anna, * 31. 3. 1875.

   (2. Hermann, * 1. 4. 1876, seit 27. 1. 1899 Leutnant i. Füs.-Rgt. Nr. 39 zu Düsseldorf, 1. 10. 1897 Junker; verm. York Town 7. 7. 1903 mit Eleanor Wilson, * Kapstadt 17. 4. 1883 (Tochter des Alexander Wilson, * . . 29. 10. 1859, Kgl. Engl. Brigade General und Kommandeur der 17. Brigade zu Belfast, früher Oberst der Argyll und Sutherland Hochländer; verm. . . 13. 4. 1882 mit Jane Graham of Flintry.

VIf. † Johannes Joseph Carl Bothe, * Münster i. W. 6. 7. 1815, † Boppard 24. 3. 1878, Kgl. Preuß. Oberstleutnant a. D., 1. 10. 1832 Junker in der 7. Artillerie-Brigade, besuchte 1833—1836 die Verein. Artill.- und Ingenieur-Schule zu Berlin, 29. 10. 1836 Second-Leutnant, 1842 zur Reitend. Abtlg. nach Düsseldorf versetzt, 1849 Feldzug nach Schleswig, 2. 12. 1853 Hauptmann, 17. 7. 1859 Artillerie-Offizier vom Platz zu Stettin, . . 3. 1863 — . . 7. 1864 zu Coblenz, 1864 Major und Abteilgs.-Kommandeur im Magdebg. Festungs-Art.-Rgt. Nr. 4 zu Magdeburg, . . 4. 1866 Abschied als Oberstleutnant, 1867 zur Neugestaltung der Artillerie nach Rumänien berufen, 1870 Kommandant des Gefangenen-Lagers auf der Karthaus bei Coblenz, . . 12. 1870 Kommandeur der 2. Abtlg. der Belagerungs-Artillerie der Ost- und Nordfront vor Paris, Mont-Avron, Fort Saint Denis, Eis. Kreuz 1. Kl., 1871 a. D. zu Bonn, 1872—1874 zu Wiesbaden, 1874 zu Boppard, Württemb. Friedrichs-Orden 1. Kl., Hohenzoll. Haus-Orden; verm. Düsseldorf 14. 11. 1848 mit † Henriette v. Hagens, * ebd. 24. 8. 1822, † ebd. 30. 5. 1893 (Tochter des † Franz Karl v. Hagens,[11]) * Düsseldorf 3. 4. 1775, † ebd. 21. 2. 1847, Kgl. Preuß. Landgerichtsrat ebd.; verm. Düsseldorf 29. 12. 1813 mit † Amalie v. Heister, * ebd. 15. 6. 1793, † ebd. 27. 6. 1872).

Kinder:

1. August, * Düsseldorf 10. 8. 1849, Oberstleutnant a. D. ebd.; 20. 4. 1867 Junker im Füsilier-Rgt. 39 ebd., 9. 2. 1869 Leutnant, Feldzug 1870—1871, 1875—1878 zur Kriegsakademie in Berlin kommandiert, 20. 9. 1884 Hauptmann, 22. 4. 1892 zur 7. Gendarmerie-Brigade versetzt, zu Wesel und Krefeld, 17. 6. 1893 Major, 27. 1. 1900 Oberstleutnant, 9. 7. 1900 Abschied mit d. Uniff. d. Rgts. 39; verm. Düsseldorf 27. 11. 1883 mit Alice Weißmüller, * ebd. . . .; kinderlos.
2. Fanny, * Düsseldorf 25. 2. 1851, lebt seit 1893 in Wiesbaden.

[11]) Vgl. Goth. Briefadl. Taschenb. 1907, S. 254.

3. Paula Johanna, * Cöln 19. 8. 1854; verm.[12]) Boppard 10. 1. 1881 mit † Friedrich Trendelburg, * Wismar 7. 11. 1832, † Wiesbaden 18. 8. 1900, Rentner.
4. Friedrich), * Jülich 22. 6. 1857, Hauptmann a. D. zu Homburg v. d. H., 14. 4. 1877 Fähnrich im Inf.-Rgt. 42 zu Metz, 12. 11. 1878 Sec.-Lt. ebd., 14. 6. 1888 Prem.-Lt. im Gren.-Rgt. Nr. 5 zu Danzig, 1889—1890 beurlaubt, 20. 9. 1890 zum Inf.-Rgt. 14 nach Graudenz, 1892 Bezirks-Offizier zu Briesen i. Wpr., 12. 9. 1894 Hptm. u. Bez.-Off. zu Gelsenkirchen, 14. 2. 1895 Abschied m. Unif. d. Inf.-Rgts. 42; verm. . . 23. 9. 1899 mit Auguste Haardt, vw. Rottmann, * . . .; kinderlos.

VIg. † Franz Seraph August Bothe, * Münster 16. 1. 1817, † ebd. 28. 2. 1882, Oberst a. D., 1. 12. 1835 Junker der 7. Artill.-Brigade zu Münster, 1836—1839 auf d. Artill.-Schule zu Berlin, 2. 7. 1840 Sec.-Lt., 22. 6. 1852 Prem.-Lt., 1. 12. 1855 Hauptmann, stand zu Cöln, Jülich, Luxemburg, Wesel und Münster, 1864 im Feldzug Chef der 1. Haubitz-Batterie, Missunde, Düppel und Alsen, Rot. Adl. 4. Kl. m. Schw., 17. 7. 1865 Major d. 5. Art.-Brig. und Artill.-Offizier vom Platz zu Graudenz, 22. 3. 1868 Oberstleutnant, . . 9. 1888 Abtlgs.-Kdr. i. d. 8. Artill.-Brigade zu Saarlouis, 17. 11. 1869 Abschied mit Unif. d. 7. Art.-Brig., 1870 Oberst und Kommandant des Gefangenen-Lagers zu Wesel, Österr. Orden der Eisern. Krone mit Kriegs-Dekor., verm. Münster 24. 7. 1849 mit † Mathilde Oberschmidt, * ebd. 21. 5. 1821, † Münster 28. 3. 1886, Tochter des † Theodor Oberschmidt,[13]) * ebd. 29. 3. 1780, † . . 7. 4.

---

[12]) Kinder Trendelburg, zu Wiesbaden geboren:
1. Carla, * 8. 9. 1882.
2. Franz, * 17. 12. 1884, 19. 10. 1905 Leutnant im Drag.-Rgt. 15 zu Hagenau.
3. Emmy, * 21. 4. 1888.

[13]) Sohn des † Johann David Oberschmidt, * Osnabrück . . 1733, † Münster 12. 2. 1807, u. s. Gem. † Catharina Elisabeth Boemer, * . . ., † Münster 2. 7. 1783.

1850, u. s. Gem. † Clara Hellweg,[14]) * Münster 27. 7. 1782, † ebd. 16. 11. 1860.

[14]) Deren Eltern A, B; verm. . . 6. 5. 1764:

A. † Johann Ernst Hellweg, * Stromberg 15. 9. 1737, † Münster 27. 1. 1791; dessen Eltern a, b; verm. ebd. 11. 3. 1736:

a. † Johann Gerhard Hellweg, * Wiedenbrück 4. 1. 1699, † Stromberg 7. 10. 1766; dessen Eltern aa, bb; verm. Wiedenbrück 4. 6. 1697:

aa. † Gerhard Hellweg, * Wadersloh . . 1675, † . . .; dessen Eltern 1, 2; verm. . . 1670:

1. † Lubert Hellweg, * Wadersloh 1. 4. 1641, † . . .

2. † Catharina Sloetmann.

bb. † Anna Elisabeth Tecklenburg, * Wiedenbrück 8. 3. 1674, † . . .; deren Eltern 3, 4; verm. Wiedenbrück 27. 2. 1666:

3. † Henrik Tecklenburg, * ebd. . . 1631, † . . .

4. † Beatrix Ostmann, * . . ., † . . . 1676.

b. † Anna Elisabeth Steinhagen, vw. Hüffer, * Glandorf 15. 3. 1702, † Stromberg 4. 4. 1770; deren Eltern cc, dd; verm. . . 18. 10. 1695:

cc. † Georg Steinhagen, * Glandorf . . ., † . . .

dd. † Maria Elisabeth Lohmeier, * Laer, Kreis Iburg, 2. 2. 1677, † ebd. 22. 1. 1714; deren Eltern 7, 8; verm. Laer 13. 4. 1673:

7. † Johann Lohmeier, * Laer 13. 4. 1657, † . . ., Schulze ebd.

8. † Anna Wessel, * Glandorf . . ., † . . .

B. † Clara Elisabeth Kock, * Münster 23. 9. 1746, † ebd. 18. 10. 1796; deren Eltern c, d; verm. . . 22. 4. 1728:

c. † Paul Ludolf Kock, * Münster 18. 5. 1690, † . . .; dessen ee, ff; verm. Münster 3. 8. 1680:

ee. † Paul Kock, * ebd. . . ., † ebd.; dessen Eltern 9, 10:

9. † Johann Kock.

10. † Meta von Detten.

ff. † Agnes Poelman, * Münster 21. 2. 1653, † . . . deren Eltern 11, 12:

11. † Johann Poelman.

12. † Gertrud zur Laer.

d. † Maria Catharina Veltwisch, * Münster 14. 1. 1704, † ebd.; deren Eltern gg, hh:

gg. † Johann Bernhard Veltwisch, * Münster 26. 9. 1655, † ebd. . . .; dessen Eltern 13, 14:

13. † Christophorus Veltwisch.

14. † Anna Hindrickmann.

hh. † Catharina Elisabeth Giese, * . . ., † . . .; deren Eltern 15, 16:

15. † Heinrich Giese.

16. † Elisabeth Tombrock.

Kinder, zu Münster i. W. geboren:

1. † Auguste Adolphine Theodora Marie Clara, * 28. 3. 1850, † ebd. 4. 8. 1854.
2. Sophia Theodora Alberta Maria Anna, * 21. 11. 1851; 2 mal verm. — a) . . 30. 9. 1874 mit † Wilhelm Hupperţ, * . . ., † Mentone 25. 2. 1896, Rentner zu Wiesbaden. — b) . . 5. 4. 1897 mit Pierre Piquet-Pellorce, * Macon . . ., 1909 zu Aigle, Abtei St. Peter.
3. Carl Johann August Ernst, s. VIIc.
4. † Theodor Gustav August, s. VIId.
5. Emilie Friederike Ernestine Rosalie Hedwig Marie, * 20. 1. 1862; verm. Wiesbaden 30. 10. 1890 mit Johann Friedrich Ferdinand Paul Richard v. Fiebig,[15]) evang., * Krakowahne bei Trebnitz i. Schles. 9. 1. 1855, Kgl. Preuß. Oberstleutnant und Kommandeur des Feldart.-Rgts. Nr. 14 zu Karlsruhe.

VIIc. Carl Johann August Ernst Bothe, * Münster i. W. 19. 8. 1854, Kgl. Preuß. Oberst und Kommandeur des Feldart.-Rgts. Oranien Nr. 27 zu Mainz, 18. 10. 1871 Junker im Feldart.-Rgt. 7 zu Münster, 16. 10. 1873 Sec.-Lt. zu Minden, 7. 5. 1874 im Feldart.-Rgt. Nr. 22, 1875—1876 a. d. Artill.-Schule, 1877—1880 a. d. Kriegsakademie zu Berlin, 1880 zu Münster, 26. 5. 1883 Prem.-Lt., 14. 5. 1885 Adj. d. 5. Feldart.-Brig. zu Posen, 16. 4. 1889 Hauptmann, 22. 5. 1889 Batt.-Chef im Feldart.-Rgt. 27 zu Mainz, 24. 5. 1898 zum Stabe des Rgts., 16. 6. 1899 Komdr. d. 2. Abtlg. d. Feldart.-Rgts. Nr. 11 zu Kassel, 18. 8. 1899 Major, 18. 7. 1905 Kommandeur des Feldart.-Rgts. Oranien Nr. 27 zu Mainz, 27. 1. 1906 Oberstleutnant, 27. 1. 1909 Oberst; verm. Berlin 28. 9. 1880 mit Maria Johanna Brigitte v. Forckenbeck,[16]) * Elbing 25. 5. 1860 (Tochter

[15]) Vgl. Goth. Briefadl. Taschenb. 1909, S. 190.
[16]) Vgl. Goth. Briefadl. Taschenb. 1909, S. 199; 1907, S. 292.

des † Maximilian Franz August v. Forckenbeck,[17]), * Münster i. W. 23. 10. 1821, † Berlin 26. 6. 1892, Dr. jur., Oberbürgermeister von Berlin; verm. Königsberg i. Pr.

---

[17]) Dessen Eltern A, B; verm. Münster i. W. 11. 1. 1821:

A. † Franz Bernard Walburgis v. Forckenbeck, get. Münster 13. 12. 1796, † Berlin 8. 4. 1849, Vizepräsident des Oberlandesgerichts Glogau; dessen Eltern a, b; verm. Münster i. W. 25. 8. 1795:

a. † Maximilian Bernard v. Forckenbeck, get. Münster 17. 8. 1749, † ebd. 19. 6. 1820, 1780 Hildesheim. Hof- und Reg.-Rat, 1783 Frstl. münster. Wirkl. Hofreferendar, Wirkl. Geh. Rat und Kanzlei-Direktor, Reichsadel Wien 26. 2. 1804; dessen Eltern aa, bb; verm. Dreisteinfurt 26. 3. 1729:

aa. † Johann Matthias Forckenbeck, * ebd. 31. 3. 1686, † Münster i. W. 8. 2. 1776, Dr. med. et phil., Frstl. Münster. Medic.-Rat und Hofmedikus; dessen Eltern 1, 2; verm. Dreisteinfurt 3. 7. 1682:

1. † Bernard Forckenbeck, * ebd. 24. 2. 1658, † ebd. 5. 1. 1723.

2. † Catharina Schade, * . . ., † . . .

bb. † Maria Anna Schaepmann, * Münster i. W. 4. 6. 1712, † ebd. 20. 3. 1793; deren Eltern 3, 4; verm. . . . :

3. † Joan Everhard Schaepmann, * Münster 13. 8. 1686, † . . .

4. † Catharina Elisabeth Löper, * . . ., † . . .

b. † Maria Anna Schweling, get. Münster 22. 6. 1751, † ebd. 21. 7. 1799; deren Eltern cc, dd:

cc. † Jürgen Schweling, * Münster 5. 1. 1722, † ebd., Dr. jur., Advokat des Domkapitels; dessen Eltern 5, 6; verm. Münster 25. 5. 1709:

5. † Jürgen Dietrich Schweling, * ebd. 15. 4. 1681, † . . ., Hofgerichts Protonotar.

6. † Christina Elisabeth Meyer, * Münster 2. 11. 1688, † . . .

dd. † Christina Elisabeth zur Mühlen, * Münster 8. 11. 1731, † . . .; deren Eltern 7, 8; verm. . . 1731:

7. † Paul zur Mühlen, * Münster . . 1700, † ebd., Dr. jur., Bürgermeister.

8. † Maria Elisabeth Hane, * . . ., † . . .

B. † Anna Brigitte Johanne Hoffius, get. Münster i. W. 12. 2. 1793, † Paderborn 20. 7. 1827; deren Eltern c, d; verm. Münster 3. 5. 1778:

c. † Johann Bernhard Hoffius, * Münster 20. 7. 1744, † ebd. 1800, Dr. jur., Geh. Hofrat; dessen Eltern ee, ff; verm. ebd. 5. 9. 1734:

ee. † Friedrich Christian Hoffius, * Münster 30. 12. 1698, † ebd. 27. 10. 1758, Hofrat; dessen Eltern 9, 10:

11. 3. 1856 mit † Maria Johanne Reschke,[18] * Elbing 11. 1. 1831, † Breslau 3. 2. 1876).

Kinder:

1. Clara Mathilde Julie Anna Marie, * Münster 3. 1. 1882.
2. Max August Adalbert Oscar Franz, * ebd. 29. 1. 1883, 22. 3. 1903 Leutnant i. Inf.-Rgt. 15 zu Minden, 18. 7. 1905 kmdrt., 12. 7. 1906 versetzt zum Feldart.-Rgt. Nr. 62 zu Oldenburg.
3. † Ernst Wilhelm Theodor Max, * Posen 21. 12. 1885, † ebd. 2. 9. 1888.

VIId. † Theodor Gustav August Bothe, * Münster i. W. 16. 5. 1856, † Genf 12. 5. 1904, Kais. Deutscher Konsul ebd., Kgl. Preuß. Leutnant a. D., 22. 3. 1875 Fähnrich im Inf.-Rgt. 70 zu Saarlouis, 18. 10. 1876 Sec.-Lt. zu Trier, dann

---

9. † Johann Ludger Hossius, * Münster 7. 11. 1863, † . . .
10. † Catharina Elisabeth Bagebes, * . . ., † . . .

ff. † Maria Elisabeth Müller, * . . ., † . . .; deren Eltern 11, 12:

11. † . . . Müller, Procurator
12. † Amalia Damm.

d. † Clara Schweling, * Münster 3. 3. 1756, † . . 19. 1. 1802; deren Eltern gg, hh:

gg. † Johann Henrich Dietrich Schweling, * Münster 2. 6. 1710, † . . ., Hofrat und Stadtrichter; dessen Eltern 13, 14:

13. † Jürgen Dietrich Schweling, * Münster 15. 4. 1681, † . . .
14. † Christina Elisabeth Meyer, * Münster 2. 11. 1688, † ebd.

hh. † Johanna Magdalena Timmerscheidt, * Münster 1. 3. 1712, † . . .; deren Eltern 15, 16:

15. † Johann Philipp Timmerscheidt, * Münster . . ., † . . ., J. U. Dr.
16. † Catharina Pohlmann.

[18]) Deren Eltern A, B:

A. † Friedrich Theodor Reschke, * Wloclawek in Rußland 19. 6. 1804, † Elbing 7. 6. 1874, Rittergutsbesitzer; dessen Eltern a, b:

a. † Georg Heinrich Reschke, * . . ., † Elbing . . 1829.
b. † Maria Mischke, * . . ., † . . .

B. † Johanna Caroline Raschke, * Elbing 2. 4. 1812, † Berlin 21. 6. 1879; deren Eltern c, d:

c. † Johann Heinrich Raschke, * . . . 1776, † Elbing . . 1848.
d. † Caroline Marie Kontsch, aus Zürich.

Diedenhofen, 1880—1881 zum Train-Bat. Nr. 7 zu Münster kdrt., 18. 12. 1881 Abschied bewilligt, lebte zu Clarens, 1898 Konsul zu Genf; verm. Villeneuve i. d. Schweiz 3. 3. 1883 mit Kitty Vincent, verw. van Asbeck, * . . ., lebt zu San Remo, Tochter des † . . . Vincent, Assistent-Resident auf Java, u. s. Gem. † Cathérine Pahud de Mortagnes, * . . . 1818, † Genf 9. 12. 1898.

Kinder, zu Clarens i. d. Schweiz geboren:

1. Theodor Wilhelm August, * 2. 12. 1883, lebt zu San Bernardino in Paraguay; verm. San Remo 23. 3. 1908 mit Betty Zeder, * . . ., aus München.
2. † Mathilde Antoinette Catherine, * u. † 9. 1. 1886.
3. Cathérine Marie Louise Margueritte, * 30. 7. 1887; verm.[19]) San Remo 30. 10. 1907 mit Umberto Giani, Kgl. Italien. Leutnant im 4. Alpen-Regt., lebt zu Biella in den Alpen.
4. Vera Antoinette Catherine Hedwig, * 7. 7. 1889.

III. Jüngster (Salzberger) Ast.

Vc. † Laurentius Ignatius Johann Nepomuk Bothe, * Cloppenburg 4. 2. 1773, Salzbergen 23. 1. 1833; verm. ebd. 31. 1. 1811 mit † Anna Catharina Wolbers, * ebd. 17. 10. 1780, † . . 8. 7. 1825.

Kinder, zu Salzbergen geboren:

1. † Eleonore Marie Caroline, * 25. 12. 1811, † ebd. 30. 9. 1896; 2 mal verm. — a)[20]) . . 14. 11. 1834 mit

---

[19]) Sohn Giani, zu Luzern a. S. Giovanni geboren:
1. Adalberto, * 20. 6. 1908.

[20]) Kinder Bertaae, zu Salzbergen geboren
1. Franz Carl, * 28. 8. 1835, Dr. theol. Infulierter Prälat, Apostol. Protonotar, Kais. Ober-Schul- und Regierungsrat a. D., 1859 zu Trient zum Priester geweiht, A. C. C. 15. 5. 1886 Domprobst von Cöln a. Rh., Rot. Adl.-O. 2 m. Eich. u. Stern usw.
2. † Marie Antoinette, * 8. 12. 1836, † . . 17. 6. 1852.
3. Caroline Eleonore, * 27. 6. 1838.

† Franz Joseph Verlage, * Lengerich 2. 4. 1804, † Salzbergen 22. 3. 1840. — b)[21] . . 28. 7. 1846 mit † Anton Engelbert Overhues, * Bentheim 3. 5. 1813, † Salzbergen 3. 10. 1884.

2. † Marianne Franziska, * 16. 8. 1814, † Nordhorn 15. 10. 1874; verm.[22] . . 11. 10. 1836 mit † Carl Linde, * Brandlecht 6. 5. 1805, † Nordhorn 31. 3. 1880.
3. † Carl Joseph Leo, s. VIh.
4. † Auguste Josepha Antonetta, * 15. 8. 1818, † . . 20. 4. 1834.

---

[21] Kinder Overhues, zu Salzbergen geboren:
1. Franziska Auguste, * 3. 5. 1847.
2. Anna Wilhelmine, * . . 10. 1849; verm. . . 17. 5. 1876 mit Joseph Dieckmann, * . . 17. 6. 1847, Ziegelei- und Hofbesitzer.
   Kinder Dieckmann, zu . . . geboren:
   (1. Bernhard Rudolf Karl, * 15. 9. 1878.
   (2. Maria Catharina Antonie, * 14. 3. 1880; verm. . . 17. 9. 1901 mit Hermann Lucas, * Erkelenz 28. 4. 1870, Dr. med., Arzt zu Trier.
   (3. Anna Caroline Auguste, * 1. 1. 1882.
   (4. Antonie Johanna Eleonore, * 6. 5. 1885.
   (5. Auguste Caroline Franziska, * 18. 9. 1887.
   (6. Eleonore Clara Bernhardine, * 8. 6. 1892.
3. Johannes Bernhard Laurenz Overhues, * 5. 7. 1851; verm. . . 28. 10. 1885 mit Johanna Meute, * Rheine 10. 2. 1849.
   Kinder Overhues, zu Rheine geboren:
   (1. Franz Carl Joseph, * 19. 9. 1886, Leutnant zur See.
   (2. Anton Engelbert Leo, * 9. 4. 1888, Student.
   (3. † Eleonora Theodora Catharina, * 17. 11. 1889, † ebd. 31. 12. 1889.
4. Auguste Anna Maria, * 24. 6. 1853, Ursulinerin zu Venray bei Venloo.

[22] Kinder Linde, zu Nordhorn geboren:
1. Wilhelmine, * 20. 9. 1838; verm. . . 15. 7. 1874 mit Johann Hofhuis, zu Amsterdam.
2. Leonore, * 11. 6. 1840; verm. . . 26. 4. 1892 mit Carl Remmers, zu Otmarsum.
3. Carl, * 13. 3. 1842; verm. . . 12. 6. 1879 mit Therese Dobbe, aus Meppen.

5. † Anna Maria Catharina, * 16. 3. 1821, † Salzbergen . . 1855.
6. † Margarethe Franziska, * 4. 9. 1824, † Nordhorn 9. 3. 1889; verm. . . . 11. 1844 mit † Johann Schraeder, *Nordhorn . . ., † S. Oudenarde in Holland. . . .

VIh. † Carl Joseph Leo Bothe, * Salzbergen 9. 5. 1817, † Brummen 9. 4. 1896; verm. . . . mit † Ida Agnes Moormann, * Mettingen 17. 5. 1817, † Brummen 11. 6. 1892.

Kinder, 1—5 zu Amsterdam geboren:

1. Antonia Marie Elisabeth, * 12. 6. 1850, Ursulinerin zu Venray bei Venloo.
2. Emilie Catharina Juliane, * 24. 11. 1851; verm. . . . mit Joseph Prenger, zu Brummen.
3. Elisabeth Christine Johanne, * 17. 7. 1853.
4. Ida Eleonore, * 25. 11. 1854.
5. † Carl Heinrich, * 5. 7. 1857, † Zwolle 18. 1. 1903.
6. Ferdinande (Nanny) Auguste, * Brenkelen 10. 6. 1862, Ursulinerin zu Nordwyk bei Batavia.

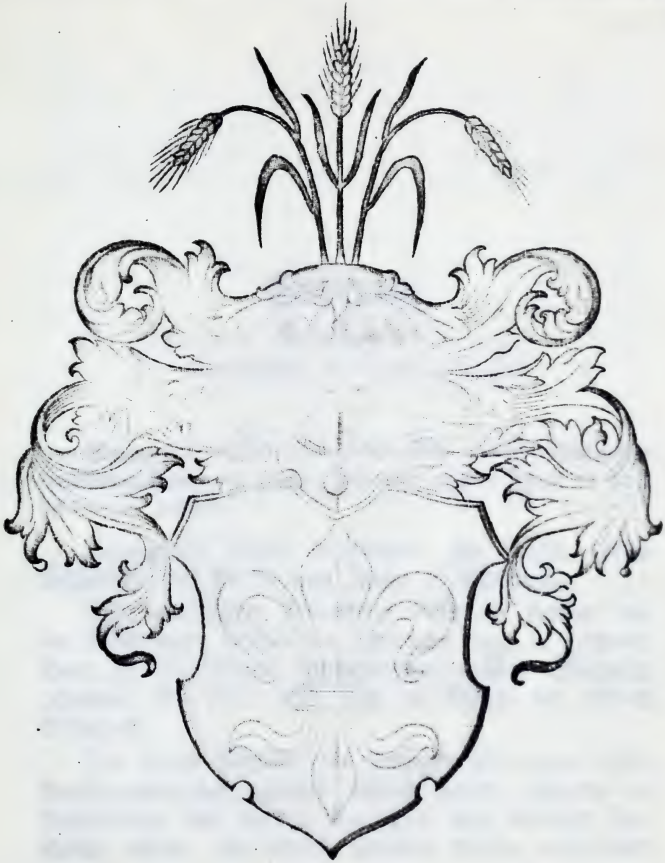

Erbkam

Erbkam,

Erbkamm,
aus Müssen in Lippe-Detmold.

Wappen:[1]) in Blau eine goldene Lilie; auf dem blau-golden bewulsteten Helme mit gleicher Decke drei goldene Ähren an ihren beblätterten Halmen.

Evangelisch, früher reformiert. Zu Berlin, Groß-Lichterfelde bei Berlin und Jauer in Schlesien.

Das nachfolgend behandelte Geschlecht stammt aus der Bauerschaft Müssen im Kirchspiel Lage in Detmold. Dort ist der durch Jahrhunderte ererbte Landbesitz, „Colonat Nr. 10", noch jetzt im Besitze des älteren Stammes.

Der älteste Vorfahr des jüngeren Stammes, dessen Nachkommen hier genannt werden sollen, während die Stammfolge des älteren Stammes noch weiterer Forschung bedarf und einem späteren Bande vorbehalten

[1]) vgl. auch Bd. 4, S. 345.

bleibt, war, wie aus dem Geburtsbrief des Justizamts Plötzkau vom 6. 6. 1699 für † Christoph Erbkam hervorgeht † Bartold Erfkamp in der Bauerschaft Müssen. Dessen Sohn † Bernhard Erfkamp wanderte aus Müssen aus und siedelte sich 1675 zu Osmarsleben bei Güsten in Anhalt an.

Die älteste Schreibung des Namens, wie sie auch der in Lippe-Detmold gebliebene Stamm beibehalten hat, ist Erfkamp, der nach Anhalt und Preußen ausgewanderte Stamm schrieb sich Erbkamm, jetzt Erbkam.

Die nachfolgenden Angaben sind den Urkunden des Landesarchivs zu Bernburg, des Geheimen Staatsarchivs zu Berlin, des Bergamtes zu Rüdersdorf bei Berlin sowie den betr. Kirchenbüchern und Familien-Bibeln entnommen.

Der Ursprung des Wappens ist z. Zt. nicht bekannt.

Unmittelbare Stammfolge:

I. † Bartold Erfkamp, * . . ., † . . ., zu Müssen in der Grafschaft Lippe; verm. . . . mit † . . .

Sohn:

II. † Bernhard Erfkamp, * Müssen in Lippe . . 1644, † Osmarsleben bei Güsten in Anhalt 14. 10. 1688, Halbbauer, besaß 13 Morgen ebd.; verm. Osmarsleben 12. 4. 1675 mit † Dorothea Hintze, * ebd. 24. 2. 1657, † ebd. 9. 2. 1721 (Tochter des † Hans Hintze, * . . ., † Osmarsleben 21. 10. 1677; verm. ebd. 27. 2. 1656 mit † Anna Cramer, * . . ., † Osmarsleben 10. 1. 1689, aus Güsten); sie 2. verm.[2]) Osmarsleben 26. 4. 1691 mit † Daniel Warthmann, * . . ., † Osmarsleben 14. 9. 1723.

[2]) 4 Kinder Warthmann.

Kinder, zu Osmarsleben in Anhalt geboren:

1. † Andreas, s. III a.
2. † Rudolf, get. 12. 11. 1678, † Osmarsleben 13. 11. 1679.
3. † Christoph, s. III b.

III a. † Andreas Erffkamm, get. Osmarsleben 18. 9. 1676, † Güsten in Anhalt 7. 8. 1727, Bürger und Anspänner ebd., besaß 56 Morgen; verm. Güsten 3. 2. 1704 mit † Gertrud Krause, * ebd. 1. 2. 1683, † ebd. 26. 8. 1757.

Kinder, zu Güsten in Anhalt geboren:

1. † Johann Caspar, * 19. 3. 1706, † ebd. 8. 12. 1774, Bürger und Anspänner ebd.
2. † Johann Gottfried, * 21. 1. 1711, † ebd. 7. 12. 1775, Anspänner und Schankwirt in der Vorstadt Güsten, erlernte die Bäckerei bei seinem Oheim zu Berlin, kaufte 10. 10. 1741 eine Schenke zu Güsten.
3. † Anna Sophia, * 10. 8. 1719, † Güsten 3. 12. 1780; 2 mal verm. — a) Güsten 7. 6. 1750 mit † Johann Anton Lane, * . . ., † . . . bei der Truppe . . 1758, Kgl. Preuß. Soldat im Fürstl. Alt-Anhaltischen Rgt. bei des Oberst v. Pritz Kompagnie, wie auch Bürger und Einwohner zu Güsten. — b) ebd. 5. 10. 1758 mit † Peter Christoph Fricke, * . . ., † Güsten 15. 7. 1777, Bürger und Anspänner ebd., einz. Sohn des † Johann Fricke, † vor 1758, Einwohner zu Eickendorf.
4. † Hans Andreas, * 8. 5. 1721, † Güsten 27. 3. 1760.

III b. † Christoph Erbkam, * Osmarsleben bei Güsten 6. 5. 1682, † Berlin (Paroch. K.) 27. 9. 1748, Bürger (seit 21. 8. 1710) und Weißbäcker-Meister zu Berlin, erlernte die Bäckerei[3]) zu Quedlinburg, besaß zwei Häuser in der Landsbergerstr. zu

[3]) Sein Geburtsbrief ausgestellt vom Justizamt Plötzkau 6. 6. 1699, befindet sich im Landesarchiv zu Bernburg; es wird in ihm hierin bezeugt: „Daß oberwehnter Christoph Erbkamm von Bernhard Erbkammen als seinem Vather und Frau Dorothea Hintzen als seiner Muther in stehender Ehe aus einem

Berlin; 2 mal verm. — a) Berlin (Paroch.-K.) 8. 12. 1710 mit † Dorothea Maria Hausch, * . . ., † Berlin (Georgen-K.) 9. 5. 1715, Tochter des † Martin Hausch, Bürger und Schneidermeister; kinderlos. — b) Berlin (Paroch.-K.) 24. 10. 1715 mit † Maria Elisabeth Brauer, get. Berlin (Georg-K.) 13. 1. 1693, † ebd. 4. 8. 1768, Tochter des † Andreas Brauer, Bürger und Rats-Holzsetzer vor dem Stralauer Tore zu Berlin.

Kinder, zweiter Ehe, zu Berlin (Parochial-K.) geboren:

1. † Christoph, * 1. 11. 1716, † Berlin (Georg-K.) 16. 11. 1721.
2. † Gottlieb, * 14. 6. 1718, † . . ., wurde . . 7. 1730 in die Sexta des Berlinischen Gymnasii zum Grauen Kloster aufgenommen.
3. † Bernhard, s. IVa, Älterer (Königsberg N.-M.-er) Ast.
4. † Marie Christine, * 6. 5. 1722, † Berlin (Par.-K.) 25. 11. 1794; verm.[4]) ebd. 18. 7. 1742 mit † Paul

untadelhaften Ehebethe recht, echt und ehrlich, teutscher nation und niemand mit einiger Leibeigenschaft verbunden noch verpflichtet, erzeiget und gebohren, und dannenhero aller ehrlichen Zünften, Gilden und communen fähig und würdig sei."

[4]) Töchter Lange, zu Berlin (Parochial-K.) geboren:

1. † Maria Elisabeth, get. 25. 10. 1744, † . . .; verm. Berlin (Par.-K.) 22. 11. 1764 mit † Isaac Craven, Kauf- und Handelsmann zu Magdeburg.
2. † Anna Dorothea, * 29. 10. 1746, † Berlin (Par.-K.) 7. 4. 1818; 2 mal verm. — a) ebd. (Par.-K.) 19. 10. 1766 mit † Peter Joachim Blanck, * ebd. 16. 7. 1767, † . . .; geschieden. — b) Berlin (Par.-K.) 22. 9. 1776 mit † Peter Philipp Adler, * Frankfurt a. O. . . ., † Berlin (Par.-K.) 28. 11. 1814, 1774—1776 Direktor, 1788—1792 Bevollmächtigter der Berlinischen Assekuranz-Kompagnie, besaß eine große Bücher- und eine vorzügliche Münz-Sammlung, Eigentümer des Hauses Contre escarpe Nr. 1 an der Königsbrücke zu Berlin.

Kinder,
erster Ehe, zu Berlin (Paroch.-K.) geboren:
1. † Paul Peter Jacob Blanck, * 16. 7. 1767, † Berlin . . .
zweiter Ehe Adler:
1. † Tochter, * . . ., † . . ., jung.

Lange, get. Berlin (Par.-K.) 17. 11. 1717, † ebd. 16. 11. 1782, Bürger (seit 19. 8. 1741) und Materialist(=Kaufmann) zu Berlin, 1756—1769 Kirchenältester und Kassenrendant der Parochial-Kirche ebd., Sohn des † Jacob de Lange, Bürger und Destillateur zu Berlin, u. j. Gem. † Anna Maria Gummer.

5. † Anna Dorothea, * 15. 6. 1724, † Berlin (Georg-K.) 6. 6. 1725.
6. † Friedrich Christian, j. IVb, Jüngerer (Woltersdorfer) Ast.
7. † Anna Dorothea, * 25. 3. 1730, † Berlin (Franz. K.) 10. 8. 1765; verm.[5]) Berlin (Par.-K.) 14. 4. 1751 mit † Jakob Fallou, * Berlin (Dor.-K.) . . . 1723, † Berlin (Franz. K.) 23. 4. 1762, Kaufmann und Weinhändler ebd.

A. Älterer (Königsberg N.-M.-er) Ast.

IVa. † Bernhard Erbkam, * Berlin (Paroch.-K.) 5. 4. 1720, † Königsberg N.-M. 10. 11. 1802, Kaufmann und Grundstückbesitzer ebd., Kgl. Preuß. Hofrat, besuchte seit . 7. 1730 die Sexta des Berlinischen Gymnasii zum Grauen Kloster, 28. 10. 1740 Student der Rechte zu Halle a. S., 1750—1752 Rittergutsbesitzer auf Klein-Mantel bei Königsberg N.-M., besaß 1753—1762 ein Haus in der Heil. Geiststr. zu Berlin, zog 1763 von Berlin nach Königsberg N.-M.; 4 mal verm. — a) Berlin (Paroch.-K.) 24. 4. 1750 mit † Beate Wilhelmine Gloxin, * . . ., † Königsberg N.-M. 5. 7. 1752, 2. Tochter des † . . . Gloxin, Kauf- und Handelsmann ebd.; kinderlos. — b) Berlin (Marien-K.) 5. 4. 1743 mit † Charlotte Louisa Guttjahr, * . . ., † Berlin (Mar.-K.) 11. 11. 1757, Tochter des † Caspar Julius Guttjahr, Kgl. Amtmann zu Biesen-

[5]) Kinder Fallou, zu Berlin (Französ. K.) geboren:
1. † Bernhard Jacob, * 10. 2. 1754, † . . .
2. † Marie Christine, * 24. 11. 1758, † . . .
3. † Catharina Dorothea, * 11. 5. 1761, † Berlin (Franz. K.) 26. 4. 1762.

burg. — c) Berlin (Mar.-K.) 10. 8. 1758 mit † Catharina Maria Wolff, * . . ., † Königsberg N.-M. 18. 4. 1765, Tochter des † Johann Georg Wolff, Amtmann. — d) Berlin (Petri-K.) 20. 10. 1766 mit † Christiane Wilhelmine Jampert, * ebd. 18. 5. 1743, † Königsberg N.-M. (Marien-K.) 15. 8. 1781, zweiter Tochter des † Christian Bernhard Jampert, * . . ., † Sellgast 26. 2. 1766, Kgl. Preuß. Kommerzienrat, privilegierter Apotheker „zum güldenen Löwen" an der Petri-Kirche zu Berlin, Erb-, Lehn- und Gerichtsherr auf Sallgast, Zürchel und Klinkmühl, u. s. Gem. † Sophia Dorothea Spener,[6]) * Berlin (Nikolai-K.) 12. 9. 1702, † Sallgast 19. 4. 1765.

Kinder,

zweiter Ehe:

1. † Charlotte Dorothea, * Berlin (Mar.-K.) 28. 4. 1754, † Küstrin (Pfarr-K.) 24. 3. 1777; verm.[7]) Königsberg i. N.-M. 6. 9. 1771 mit † Friedrich Wilhelm Taddel,

---

[6]) Deren Eltern: A, B; verm. Berlin (Nik.-K.) 11. 2. 1697:

A. † Philipp Reinhardt Spener, * Frankfurt a. M. . . . 1674, † Berlin (Friedrich Werdersche K.) 23. 1. 1732, Ratsherr, Apotheker, Ratsverwandter und Oberkirchenvorsteher zu Berlin; dessen Eltern a, b:
  a. † Philipp Jacob Spener, * Rappoltsweiler im Elsaß 23. 1. 1625, † Berlin (Nik.-K.) 5. 2. 1705, Kgl. Preuß. Konsistorialrat und Probst in Berlin, der bekannte Theologe.
  b. † Susanna Erhard, aus Straßburg i. Els.

B. † Eleonore Rücker, * . . ., † . . .: deren Eltern c, d; verm. Groß-Glogau . . 1679:
  c. † Stanislaus Rücker. * Pühren bei Greiffenstein i. Schles. 17. 12. 1642, † Berlin (Mit. K.) 24. 4. 1731, 1698 Kgl. Preuß. Accise-Direktor und Ratsherr auf dem Friedrichs-Werder zu Berlin, stiftete zwei Armenschulen.
  d. † . . ., * . . ., † Berlin . . 1706, Kürschnertochter aus Groß-Glogau.

[7]) Kinder Taddel, zu Küstrin (Pfarr-K.) geboren:
1. † Johann Heinrich Bernhard Wilhelm, * 24. 6. 1772, † . . .
2. † Karl Friedrich Ferdinand, * 9. 3. 1774, † . . .
3. † Dorothea Wilhelmine, * 27. 11. 1775, † . . .
4. † Carl August, * 19. 3. 1777, † . . .

* . . ., † . . ., Kriminalrat und Regierungs-Advokat zu Küstrin.

2. † Bernhard, * Berlin (Dom) 30. 3. 1756, † Berlin . . .
3. † unget. Sohn, * . 11. 1757, † 5. 11. 1757.

dritter Ehe:

4. † Albertine Christiane, * Berlin (Dom) 30. 6. 1759, † auf Rittergut Diedersdorf, Kreis Lebus, 10. 4. 1834; verm.[8]) Königsberg N.-M. (Marien-K.) 23. 10. 1777 mit † Karl Friedrich Lehmann, * . . . 1745, † Diedersdorf 12. 10. 1814, 27. 12. 1774 Kgl. Preuß. Amtsrat, 1779—1785 Pächter des Kronguts Quartschen, 1781—1792 des Kronguts Wollup, kaufte 1792 die Güter Diedersdorf (4975 Morgen) und Obergörlsdorf, Kreis Lebus, Sohn des † Johann Friedrich Lehmann, * . . ., † Quartschen 4. 8. 1877, Kgl. Preuß. Oberamtmann, Pächter des Kronguts Quartschen.
5. † Bernhard, * Berlin (Dom) 24. 8. 1760, † ebd. (Marien-K.) 20. 12. 1760.
6. † Wilhelmine Theodore, * Berlin (Dom) 14. 11. 1761, † Berlin (Marien-K.) 24. 4. 1762.
7. † Sophie Dorothea, * Königsberg N.-M. (Marien-K.) 9. 7. 1763, † Schwedt a. O. 25. 4. 1809; verm. Wollup (K. B. Letschin) 7. 5. 1789 mit † Christian Gottfried Schulz, * Bischofssee 6. 8. 1752, † Schwedt 28. 10. 1817, Markgräfl. Brandenbg.-Schwedt. Rat an der Justizkammer ebd.; vgl. Bd. 4 S. 345, 220.

vierter Ehe, zu Königsberg N.-M. geboren:

8. † Friedrich Gottlieb, * 21. 2. 1768, † Prenzlau 28. 8. 1797, seit 1797 Justizkommissar ebd., 24. 4. 1788 Student der Rechte zu Halle a. S., 1791—1792 Auskultator beim Stadtgericht zu Berlin.
9. † Johann Wichard, s. Va.

---

[8]) Kinder Lehmann, 1—3 zu Quartschen bei Küstrin geboren:
1. † Karoline Friederike, * 12. 9. 1778, † . . .
2. † Friedrich Wilhelm, * 27. 5. 1780, † . . .
3. † Johann Gottlieb, * 29. 7. 1781, † . . .
4. † Karl August, * Wollup (K. B. Letschin) 19. 3. 1783, † . . .

Va. † Johann Wichard Erbkam, * Königsberg N.-M. 18. 10. 1771, † Berlin (Dom) 7. 12. 1838, Kgl. Preuß. Geheimer Regierungsrat, Direktor der Erbschaftsstempel-Verwaltung zu Berlin, besuchte das Gymnasium zu Königsberg N.-M., 15. 10. 1791 Student der Rechte zu Halle a. S., 1795 Auskultator am Stadtgericht zu Berlin, 1796—1797 Referendar am Kammergericht, Assessor, 1798 Herzogl. Kurländ. Regierungsrat zu Sagan, 1799 Kgl. Preuß. Oberamtsregierungsrat zu Glogau (1806 französ. Belagerung), . . 2. 1813 zur Regierung in Liegnitz versetzt, 31. 1. 1815 Provinzial-Stempelfiscal für die Kur- und Neumark und Regierungsrat bei der Kurmärkischen Regierung zu Potsdam mit dem Wohnsitz zu Berlin, 1. 1. 1823 Stempelfiskal der Provinz Brandenburg und Direktor der Erbschaftsstempelverwaltung; verm. Berlin (Dom) 1. 8. 1803 mit † Friederike Henriette Sack, * ebd. 21. 9. 1781, † ebd. 8. 1. 1852, dritte Tochter des † Friedrich Samuel Gottfried Sack, Bischof, Staats- und Oberkonsistorialrat, Oberhofprediger zu Berlin, u. s. Gem. † Johanna Wilhelmine Spalding.[9])

Kinder, 1—8 zu Glogau geboren:

1. † Friedrich Ludwig Wichard, * 30. 4. 1804, † Berlin (Dom) 23. 12. 1837, Kgl. Preuß. Oberlandesgerichts-Assessor zu Breslau, besuchte das Friedrich-Werdersche Gymnasium zu Berlin, studierte die Rechte seit 15. 10. 1823 zu Berlin und seit 11. 4. 1825 zu Göttingen, erhielt 4. 6. 1827 die goldene Preis-Medaille der dortigen Universität, 1828—1829 Auskultator am Stadtgericht zu Berlin, 1829—1833 Referendar am Kammergericht ebd., 25. 10. 1833 Assessor, 1833—1834 am Strafsenat des Kammergerichts, 9. 12. 1834 an das Oberlandesgericht zu Breslau versetzt.
2. † Henriette Luise, * 23. 7. 1805, † Glogau 24. 6. 1810.
3. † Marie Wilhelmine, * 7. 3. 1807, † Berlin (Dom) 10. 4. 1817.

[9]) Tochter des † Johann Joachim Spalding, Probst zu Berlin.

14. † Bernhard, s. VIa., Zwilling mit:
15. † Julie Amalie, * 12. 11. 1808, † Brandenburg a. H. 15. 4. 1842; verm.[10]) Berlin (Dom) 6. 5. 1838 mit dem

[10]) Kinder Steinbeck, zu Brandenburg a. H. (Katharinen-K.) geboren:
1. Henriette Dorothea Marie, * 4. 3. 1839; unverm.
2. Johann Samuel Georg, * 21. 11. 1841, ehem. Pfarrer zu Halle a. S., besuchte 1852—1862 das Gymnasium zu Brandenburg a. H., studierte Theologie zu Berlin und Tübingen, 1. 11. 1868 zum Pfarrer ordiniert, 1. 3. 1870 zweiter Pfarrer an der Friedenskirche zu Potsdam, 15. 11. 1875 Pfarrer zu Heinersdorf U.-M., 15. 9. 1881 an der Katharinen-Kirche zu Magdeburg, 1. 3. 1895 zu Zangenberg bei Zeitz, 31. 12. 1907 a. D.; verm. Magdeburg (Dom) 10. 11. 1870 mit Margarete (Meta) Cäcilie Grubitz, * ebd. (Ulr.-K.) 29. 10. 1848.

   Kinder Steinbeck:

   (1. Franz Albert Johannes, * Potsdam (Friedensk.) 6. 8. 1873, außerordentl. Professor der Theologie zu Greifswald, besuchte bis Ost. 1892 das Gymnasium zum Kloster U. L. F. zu Magdeburg, studierte zu Erlangen und Berlin, 10. 7. 1897 Licentiat, 6. 10. 1901 zum Pfarrer ordiniert, . . 10. 1901— . . 4. 1903 geistl. Inspektor des Domkandidatenstifts zu Berlin, . . 4. 1903 Pfarrer an St. Thomas zu Erfurt, . . 10. 1908 außerordentl. Professor der Theologie zu Greifswald: verm. Berlin 30. 6. 1903 mit Martha Katharina (Käthe) Dryander, * Bonn 10. 12. 1880, Tochter des Ernst Dryander, D. theol., Exc., Ober-Hof- und Domprediger, Schloßpfarrer, Ephorus des Kgl. Domkandidatenstifts, Vize-Präsident des Evang. Oberkirchenrats und des Preuß. Herrenhauses zu Berlin, u. s. Gem. † Magdalena Roedenbeck, † 1900; vgl. Bd. 7, S. 22.

   Sohn Steinbeck, zu Erfurt geboren:

   (1.) Ernst Georg Wolfram, * 14. 3. 1905.

   (2. Julie Cäcilie Käthe, * Heinersdorf U.-M. 8. 12. 1875; unverm.

   (3. Paul Martin Georg, * ebd. 12. 11. 1878, Gerichtsassessor bei der Kgl. Staatsanwaltschaft zu Liegnitz, vordem zu Elberfeld; verm. Weimar 30. 1. 1909 mit Ruth Behmer, * . . . 1883 (Tochter des Hermann Carl Engelhard Behmer, * Mersleben, Anhalt, 19. 11. 1831, Bildnis- und Geschichtsmaler zu Weimar [Sohn des † Friedrich Albert Behmer, Oberamtmann, u. s. Gem. † Elise Engelhard]; verm. . . . 1871 mit † Elisabeth Douglas [Tochter des † Eduard Douglas, Justizkommissars zu Aschersleben, u. s. Gem. † Pauline v. der Marwitz]).

Witwer † Friedrich Albert Steinbeck, * Brandenburg a. H. (Kathar. K.) 2. 3. 1804, † ebd. 13. 11. 1871. Dr. med., Geheimer Sanitätsrat, besuchte 1814—1822 das Gymnasium zu Brandenburg, studierte 1822—1826 Medicin zu Berlin, 8. 7. 1826 Dr. med. ebd.

6. † Heinrich Wilhelm, s. VIb.

7. † Georg Gustav, * 29. 9. 1811, † Berlin 3. 2. 1876, Kgl. Preuß. Geheimer Regierungs- und Baurat, Hilfsarbeiter im damal. Ministerium für Handel und Gewerbe und öffentl. Arbeiten, 1863—1876 Mitglied des Domkirchenkollegii, besuchte die Plamannsche Anstalt, 1824—1829 das Friedrich-Wilhelm-Gymnasium zu Berlin, studierte das Baufach, . . 2. 1831 Feldmesser-Prüfung, besuchte die Kgl. Allgem. Bauschule, . . 7. 1841 Prüfung zum Landbauinspektor, machte 1842—1846 die große ägyptische Forschungsreise unter R. Lepsius mit, von seiner Hand rühren die Aufnahmen der ägyptischen und äthiopischen Königssitze in dem Denkmäler-Werk jenes Unternehmens her, . . 6. 1846 Landbauinspektor und Hilfsarbeiter im Kgl. Handels-Ministerium, 1855 Baurat, arbeitete 1852—1855 mit an der St. Markus-Kirche zu Berlin, 1866—1867 an der jetzt abgebrochenen Golgatha-Kapelle in der Vorsigstr. ebd. und der evang. Kirche zu Alexandrien, 1866—1876 mit Strack Leiter des Baues der National-Gallerie zu Berlin, die in der Vorhalle sein Relief-Bild zeigt, trat 31. 8. 1851 in die Schriftleitung der Zeitschrift[11]) für Bauwesen ein, wohnte seit 1855 in dem von ihm erbauten Hause Einhornstr. Nr. 5 zu Berlin, veröffentlichte die Schriften: „Über den Gräber- und Tempelbau der alten Ägypter, Berlin 1852" und „Über den Mörissee in der ägyptischen Provinz Fajum, Berlin 1864".

8. † Clara Louise Henriette, * 17. 11. 1812, † Liegnitz (Markt K.) 11. 3. 1814.

9. † Elisabeth Johanne Friederike, * Berlin (Dom) 5. 8. 1820, † Berlin 10. 6. 1908, übersetzte und gab heraus

[11]) Die 1876 S. 144 seinen Lebenslauf bringt.

die „Hymns of faith and hope“ des schott. Geistlichen Dichters Horatius Bonar, Leipzig 1883.

VI a. † Bernhard Erbkam, * Glogau 12. 11. 1808, † Berlin (Dom) 28. 9. 1886, Dr. med. et chir., Geheimer Sanitätsrat, praktizierender Arzt ebd., besuchte das Friedrich-Werdersche Gymnasium zu Berlin, 7. 4. 1827 Student der Medizin zu Berlin, 24. 3. 1828—28. 8. 1829 zu Bonn, seit 10. 10. 1829 wieder zu Berlin, 21. 5. 1831 Dr. med. et chir. ebd., besuchte 1833—1834 die Universitätsstädte Breslau, Prag, Wien, Pest, Rom, Neapel, Paris, London und Edinburg, 1837 Assistenzarzt an der Frauenklinik zu Berlin, 1840—1861 Hülfsarzt in der geburtshülflichen Abteilung des Elisabeth-Krankenhauses ebd., 1846 Sanitätsrat, 1. 7. 1850—30. 6. 1885 Hausarzt am Domhospital zu Berlin, 13. 2. 1844 Mitbegründer der Gesellschaft für Geburtshilfe ebd., 19. 5. 1844 ordentl. Mitglied der Gesellschaft für Natur- und Heilkunde, 1842 Mitglied des kollegialen Vereins der praktischen Ärzte zu Berlin, 2. 11. 1850 ordentl. Mitglied der Gesellschaft für Erdkunde ebd.; verm. Berlin (Dom) 7. 5. 1840 mit † Louise Müller, * ebd. 20. 2. 1817, † Berlin 6. 5. 1880, zweite Tochter des † Karl Christian Müller, Geheimer Kabinettsrat der Könige Friedrich Wilhelm III. und Friedrich Wilhelm IV., u. s. Gem. † Wilhelmine Sprengel.

Kinder, zu Berlin (Dom) geboren:

1. † Clara, * 20. 6. 1841, † ebd. 26. 4. 1842.
2. † Hedwig, * 19. 3. 1842, † Steglitz bei Berlin 8. 12. 1907, Lehrerin a. D., besuchte Ost. 1870— . . 3. 1873 das Kgl. Lehrerinnen-Seminar zu Berlin, Ost. 1873 Lehrerinnen-Examen ebd., Herbst 1873—1894 Lehrerin an der Viktoriaschule ebd.
3. Margarethe, * 16. 2. 1844, lebt zu Steglitz; unverm.
4. † Clara Louise, * 30. 12. 1845, † Berlin (Dom) 25. 2. 1852.
5. Hildegard Louise, * 29. 4. 1850, 1878—1905 Leiterin der Nähschule der Domgemeinde zu Berlin, lebt zu Steglitz; unverm.

6. † Georg Wichard Christian, * 20. 11. 1855, † Charlottenburg 15. 8. 1907, Kgl. Preuß. Major und Abteilungs-Kommandeur im 2. Thüring. Feldartill.-Rgt. Nr. 55 zu Naumburg a. S., besuchte . . 10. 1864— . . 4. 1871 das Friedrich Werdersche Gymnasium zu Berlin, . . 4. 1871— . . 12. 1875 das Gymnasium zu Ratzeburg, 1. 1. 1876— . . 8. 1876 das Kgl. Pädagogium zu Putbus, Abiturient, 2. 1. 1877 Junker im 2. Brandenbg. Feldartill.-Rgt. Nr. 18, 12. 10. 1878 Leutnant, 1. 4. 1881 zum Feldartill.-Rgt. Nr. 31 nach Metz versetzt, 1883—1900 zu Hagenau i. Els., 1883 zum Militär-Reitinstitut nach Hannover kommandiert, 17. 6. 1893 Hauptmann und Batterie-Chef, 22. 5. 1900 zum Stabe des 1. Rhein. Feldart.-Rgts. Nr. 8 nach Saarlouis versetzt, 11. 9. 1903 Major, 24. 4. 1904 als Abtlgs.-Kommandeur zum 2. Thür. Feldart.-Rgt. Nr. 55 nach Naumburg versetzt; verm. Königsberg i. Pr. 20. 6. 1897 mit Katharina (Kathy) Schmidt, * ebd. 6. 4. 1870, zweite Tochter des † Gustav Schmidt, * . . 1832, † Charlottenburg 22. 7. 1906, Rentner, u. s. Gem. † Olga Schifferdecker; kinderlos.

VIb. † Heinrich Wilhelm Erbkam, * Glogau 8. 7. 1810, † Königsberg i. Pr. 9. 1. 1884, D. theol., Konsistorialrat, Professor der Theologie an der Universität ebd., besuchte bis 1822 die Domschule zu Berlin, 1822—1826 das Friedrich-Werdersche Gymnasium ebd., 1826—1828 das Gymnasium zu Bonn, 28. 4. 1828 Student der Theologie ebd., 10. 10. 1829 zu Berlin, besuchte 1834—1837 das Prediger-Seminar zu Wittenberg, 21. 10. 1837 Vizentiat, 1838 Privatdozent zu Berlin, . . 10. 1847 außerordentlicher Professor zu Königsberg i. Pr., 11. 7. 1855 ordentl. Professor, 8. 7. 1856 D. theol. ebd., 16. 2. 1857 Konsistorialrat am Konsistorium zu Königsberg i. Pr., 1875 Vertreter der Theol. Fakultät für die außerord. Generalsynode, 1879 für die ordentl. Generalsynode zu Berlin, er schrieb: „Geschichte der protestantischen Sekten im Zeitalter der Reformation, Hamburg

1848", mehrere Festreden und Aufsätze[12]); verm. Hildesheim (Mich. K.) 17. 4. 1849 mit † Clara Philippine Julie von Harlessem, * Hildesheim 18. 7. 1819, † Münster i. W. 21. 10. 1896, einz. Tochter des † Ludolph von Harlessem, Dr. med., prakt. Arzt, u. s. Gem. † Ernestine Friederike Menshausen.

Kinder, zu Königsberg i. Pr. (Burg K.) geboren:

1. Karl Albert Ludwig, s. VIIa.
2. Richard Gryso Bernhard, s. VIIb.
3. Anna Dorothea Ernestine Henriette, * 5. 2. 1855, lebt zu Groß-Lichterfelde; unverm.
4. † William Heinrich, * 9. 9. 1855, † Königsberg i. Pr. (Dom) 15. 10. 1856.
5. † Walter August Wilhelm, * 10. 7. 1860, † ebd. (Dom) 16. 4. 1861.

VIIa. Karl Albert Ludwig Erbkam, * Königsberg i. Pr. (Burg K.) 15. 1. 1850, Kgl. Preuß. Baurat, zu Groß-Lichterfelde, besuchte 1864— . . 3. 1870 das Realgymnasium „auf der Burg" zu Königsberg i. Pr., 24. 4. 1871 Student der Mathematik und Kunstgeschichte ebd., 3. 10. 1871 Student des Bau-Ingenieurfachs an der Kgl. Bauakademie zu Berlin, 22. 5. 1875 Bauführer, 12. 5. 1883 Regierungsbaumeister, . . 7. 1875 — . . 1. 1876 Entwurfsarbeiten für den Masurischen Schiffahrtskanal zu Allenstein, . . 5. 1876— . . 11. 1877 bei der Bauausführung der Kanalisierung der Saar von Louisenthal bis Saarlouis tätig, . . 7. 1884— . . 10. 1889 Hilfsarbeiter bei der Kgl. Regierung zu Oppeln, . . 10. 1889— . . 10. 1899 beim Bau des Dortmund-Emskanals zu Münster i. W., 25. 8. 1892 Kgl. Wasserbauinspektor, 19. 7. 1899 Kgl. Baurat. . . 10. 1899 — . . 10. 1908 ständiger Hilfsarbeiter im technischen Bureau des Ministeriums der öffentl. Arbeiten zu Berlin, 1. 6. 1909 a. D.; verm. Königsberg i. Pr. 28. 12. 1888 mit † Anna Caroline v. Steinberg-Skirbs, * Danzig 12. 5. 1855 † Münster i. W. 20. 4. 1894, älteste Tochter

[12]) Sein Lebenslauf in Herzogs Real-Encyklopädie, 3. Aufl., Bd. 5, S. 448—450.

des † August Friedrich Adolph v.[13]) Steinberg-Skirbs,[14]) * Heinrichswalde i. Ostpr. 5. 3. 1816, † Königsberg i. Pr. 11. 4. 1888, Dr. med., Kais. Deutsch. Generalarzt der Marine, u. s. Gem. † Marie Louise Auguste Caroline Schneider[15]), * Berlin 11. 3. 1830, † ebd. 29. 7. 1867.

Kinder, zu Münster i. W. geboren:

1. August Heinrich Albert, * 12. 2. 1890.
2. Max Wichard Georg, * 29. 1. 1891.
3. Caroline Clara Martha, * 11. 1. 1893.
4. Anna Elisabeth Ruth, * 1. 4. 1894.

VII b. Richard Gryso Bernhard Erbkam, * Königsberg i. Pr. (Burg K.) 2. 3. 1851, Dr. med., Kgl. Medizinalrat und Kreisarzt zu Jauer i. Schles., besuchte das Kgl. Friedrichs-Kollegium und das Kneiphöfische Gymnasium zu Königsberg i. Pr., 14. 10. 1873 Student der Medizin ebd., S. S. 1876 zu Tübingen, W. S. 1876—1877 zu Leipzig, 9. 4. 1879 Staatsprüfung zu Königsberg i. Pr., 20. 11. 1879 Dr. med. ebd., 1880— . . 3. 1893 prakt. Arzt zu Görlitz, 1884 Physikats-Prüfung, 1888 Kreiswundarzt zu Görlitz, 1893 Kreisphysikus zu Grünberg i. Schles., . . 8. 1903 zu Jauer, 15. 5. 1905 Medizinalrat; verm. Wehlau 11. 10. 1880 mit Katharina Friederike Wilhelmine Hay, * Senklerkrug bei Wehlau 20. 9. 1858, älteste Tochter des † Ottokar Hay,[16]) * Königsberg i. Pr. 24. 8. 1822, † Aachen 27. 6. 1870, Gutsbesitzer auf Senklerkrug, u. s. Gem. † Johanna Jasper.

Tochter, zu Görlitz geboren:

1. † Hanna Clara Marianna, * 29. 10. 1881, † ebd. 17. 3. 1882.

---

[13]) Erhielt Berlin 18. 1. 1872 den Preuß. Adel unter dem Namen „v. Steinberg-Skirbs" unter Beilegung des Wappens seiner Mutter.

[14]) Sohn des † Friedrich Steinberg, Pfarrer zu Goadjuthen, u. s. Gem. † Friederike v. Skirbs (Preuß. Adel Königsberg i. Pr. 18. 1. 1701).

[15]) Einz. Tochter des † Wilhelm Schneider, Geh. Hofrat und Hofopernbirektor, u. s. Gem. † Caroline Timm.

[16]) vgl. auch Bd. 5, S. 125—128.

B. Jüngerer (Woltersdorfer) Ast.

IVb. † Friedrich Christian Erbkamm (Erbkam), * Berlin (Parochial-K.) 28. 4. 1726, † Woltersdorfer Mühle bei Berlin 20. 2. 1771, Kgl. Schleusen- und Erbmühlenmeister ebd., 12. 5. 1746 Bürger, 15. 3. 1747 Weißbäckermeister, auch Kornhändler zu Berlin; verm. Berlin (Parochial-K.) 21. 7. 1749 mit † Anna Margaretha Eckardt, * Berlin 1. 2. 1722, † Woltersdorfer Mühle 20. 3. 1766, einz. Tochter des † Georg Eckardt, Bürger und Weißbäcker zu Berlin.

Kinder, zu Berlin (Parochial K.) geboren:

1. † Christian Gottfried, s. Vb.
2. † Anna Margaretha, * Berlin 21. 1. 1752, † Baruth i. d. Mark 1. 12. 1814; 2 mal verm. — a) Berlin (Par. K.) 29. 10. 1767 mit † Samuel Christian Salpius, † vor 1722, Kauf- und Handelsmann zu Berlin. — b) Berlin (Par. K.) 19. 3. 1772 mit † Johann Friedrich Clar, Postmeister zu Baruth; ein Sohn.

Vb. † Christian Gottfried Erbkamm, * Berlin (Par. K.) 25. 9. 1750, † Woltersdorfer Mühle 20. 11. 1798, Kgl. Schleusen- und Erbmühlen-Meister ebd.; verm. Rahnsdorf 7. 1. 1774 mit † Dorothea Sophia Schmidt, * ebd. 7. 1. 1753, † Woltersdorf 27. 2. 1820, zweite Tochter des † Martin Schmidt, Mühlenmeister zu Rahnsdorf.

Kinder, zu Woltersdorfer Mühle und Schleuse geboren:

1. † Christian Friedrich, s. VIc.
2. † Karl Gottfried, * 26. 11. 1776, † Woltersdorfer Mühle 12. 4. 1781.
3. † Wilhelm Heinrich, * 12. 2. 1779, † ebd. 19. 12. 1783.
4. † Karl Gottfried, * 4. 8. 1781, † ebd. 14. 9. 1840, Kgl. Schleusenmeister und Erbmühlenbesitzer ebd.; verm. Klein-Schönebeck 27. 6. 1803 mit † Maria Christina Dames, * ebd. 27. 4. 1784, † Woltersdorfer Schleuse 10. 11. 1855, zweite Tochter des † Karl Friedrich Dames, Mühlenmeister, u. s. Gem. † Marie Louise Schröder.

5. † Karoline Sophie, * 24. 12. 1784, † Klein-Schönebeck 13. 2. 1836; verm. [17]) Woltersdorf 5. 5. 1803 mit † Christian Friedrich Dames, * Klein-Schönebeck 4. 12. 1775, † ebd. 1. 5. 1862, Erbmühlenmeister ebd.

6. † Gottlieb Heinrich, 15. 7. 1789, † Mühle Tasdorf bei Rüdersdorf 12. 6. 1826, seit 1. 11. 1824 Wassermühlen-Besitzer ebd., besuchte . . 4. 1800 die Sexta des Gymnasiums zum Grauen Kloster zu Berlin, 1807 Registrator bei der Oberkriegs- und Domänen-Rechnungskammer.

VIc. † Christian Friedrich Erbkamm, * Woltersdorfer Mühle bei Berlin 3. 12. 1775, † Berlin (Marien K.) 10. 10. 1829, Bürger und Kgl. Privilegierter Mehlhändler ebd., besaß die Häuser Papenstr. 16 u. 11 ebd.; verm. Berlin (Marien K.)

---

[17]) Kinder Dames, zu Klein-Schönebeck geboren:

1. † Ulrike Wilhelmine, * 30. 6. 1801, † . . .; 3 mal verm. — a) . . 16. 10. 1823 mit † Friedrich Wilhelm Heinrich Bunzel, * . . ., † . . 7. 2. 1829, Wäscherei- und Bleicherei-Besitzer zum Neuen Kruge bei Köpenick. — b) . . 24. 1. 1830 mit dessen jüng. Bruder † Moritz Bunzel. — c) . . . mit † E . . Hirsch, Schleusen- und Mühlenmeister, Besitzer der Erbkammschen Mühle zu Woltersdorf.

Kinder,

erster Ehe, Bunzel, zu . . . geboren:

(1. † Therese, * . . 6. 1826, † . . .

(2. † Wilhelm, * 2. 7. 1827, † . . .

(3. † Karl Wilhelm Heinrich, * 24. 7. 1829, † . . .

zweiter Ehe, Bunzel, zu . . . geboren:

(1. † Louise, * 3. 12. 1830, † . . .

(2. † Marie, * 29. 1. 1833, † . . .; verm. . . . mit † E . . Weiß, Schleusen- und Mühlenmeister, verkaufte 1899 die Woltersdorfer Mühle an den Staat.

2. † Karoline Dorothea Sophie Dames, * 13. 3. 1806, † Klein-Schönebeck 2. 1. 1813.

3. † Karl Friedrich, * 12. 1. 1809, † ebd. 26. 2. 1809.

4. † Karl Gottfried Eduard, * 5. 3. 1810, † ebd. 27. 4. 1831.

5. † Karoline Auguste Sophie, * 23. 11. 1814, † . . .; verm. Berlin (Louisen-K.) 21. 7. 1833 mit † Hermann Radicke, Destillateur zu Berlin, Köpenickerstr.

25. 10. 1798 mit † Marie Dorothea Deylike, * Berlin 18. 5. 1765, † ebd. 27. 1. 1815, älteste Tochter des † . . Deylike, Bäckermeister, Witwe des † Johann Michael Woyte, † 1797, Bürger und privil. Mehlhändler.

Kinder, zu Berlin geboren (1—5 Georgen-K., 6 Marien-K. getauft):

1. † Marie Dorothea Karoline, * 4. 11. 1799, † Berlin 8. 1. 1801.
2. † Marie Dorothea Karoline Henriette, * 22. 11. 1801, † ebd. 10. 5. 1802.
3. † Maria Dorothea Wilhelmine, * 3. 4. 1803, † ebd. 15. 4. 1804.
4. † Christian Gottfried, s. VIIc, Zwilling mit:
5. † August Eduard, * 22. 9. 1805, † ebd. 26. 9. 1807.
6. † Maria Sophia Bertha, * 22. 10. 1808, † ebd. . . .; verm.[18]) Berlin (Marien-K.) 9. 9. 1826 mit † Georg Christian Fischer, * . . . 1798, † Berlin . . ., Brauereibesitzer.

VII. † Christian Gottfried Erbkamm, * Berlin (Georg.-K.) 22. 9. 1805, † ebd. 15. 5. 1881, Rentner ebd., 1. 7. 1827—1852 Besitzer der Wassermühle zu Tasdorf bei Rüdersdorf, seit 1. 4. 1853 des Gutes Herzfelde (218 ha.) bei Rüdersdorf; 2 mal verm — a) Klein-Wall bei Rüdersdorf 9. 9. 1832 mit † Wilhelmine Henriette Luise Dorothea Lorenz, * Biesenthal vor 1820, † Tasdorf 7. 11. 1835, älteste Tochter des † . . . Lorenz, Mühlenmeister zu Klein-Wall. — b) Klein-Wall 25. 8. 1836 mit deren Schwester † Charlotte Louise

[18]) Kinder Fischer, zu Berlin (Georgen-K.) geboren:
1. † Marie Dorothea Luise, * 21. 5. 1827, † . . .
2. † Johann Christian Heinrich, * 9. 8. 1828, † . . .
3. † Marie Sophie Bertha, * 22. 10. 1829, † . . .
4. † Marie Auguste, * 17. 1. 1831, † . . .
5. † Christian Friedrich Hermann, * 3. 5. 1832, † Berlin (Georg-K.) 7. 6. 1832.
6. † Johann Friedrich Wilhelm, * 31. 7. 1833, † ebd. 24. 9. 1833.

Mathilde Lorenz, * Biesenthal 10. 2. 1820, † Berlin 3. 6. 1879.

Kinder, zu Tasdorf bei Rüdersdorf geboren,

erster Ehe:

1—2. † . . ., gleich nach der Geburt †.

zweiter Ehe:

3. † Anna Marie Wilhelmine Mathilde, * 10. 7. 1837, † Berlin 22. 7. 1895; verm.[19]) Berlin (Jak.-K.) 14. 1. 1862 mit † Otto Kühne,[20]) * Berlin 25. 7. 1833, † ebd. 8. 5. 1907, Gipsfabrikant.

4. Bertha Emilie Auguste, * 16. 10. 1838; verm.[21]) Berlin (Neue-K.) 30. 10. 1862 mit † Hermann Elsner, * Reichenow bei Wrietzen a. O. 26. 7. 1832, † Berlin 3. 11. 1896, Rittergutsbesitzer auf Mahlsdorf an der Ostbahn.

5. Elise Karoline, * 16. 4. 1841; verm. Berlin (Jerus.-K.) 28. 10. 1866 mit Julius Krüger, * Berlin 7. 1. 1842, Kaufmann; kinderlos.

6. Karl Christian, * 17. 3. 1843, Rentner zu Berlin, 1873—1903 Gutsbesitzer zu Herzfelde bei Rüdersdorf; verm. Berlin 28. 6. 1879 mit Elvire Martha Pauline Moritz, * ebd. 5. 4. 1860, jüngste Tochter des Karl Ludwig Moritz, Kaufmann zu Berlin; kinderlos.

---

[19]) Kinder Kühne, zu Berlin geboren:
1. Martha, * 23. 1. 1863.
2. Peter, * 26. 1. 1867.

[20]) vgl. übrigens Bd. 13, S. 220.

[21]) Kinder Elsner, zu . . . geboren:
1. Gottlieb, * 8. 8. 1863.
2. Hans, * 8. 1. 1866.
3. † Martin, * 30. 7. 1867, † . . 15. 11. 1892.
4. Erich, * 17. 7. 1869.
5. Anna, * 3. 8. 1871.
6. Moritz, * 25. 7. 1875.
7. Hermann, * 26. 1. 1884.

7. † Sophie Dorothea Mathilde, * 3. 5. 1844, † Berlin 18. 7. 1901; verm.[22]) Berlin (Georg.-K.) 9. 5. 1871 mit † Karl Friedrich Ludwig Krügel, * Taucher bei Leipzig 8. 7. 1835, † Jüterbog 21. 1. 1885, Kaufmann ebd.
8. Mathilde Louise Friedrike, * 1. 8. 1845; verm.[23]) Berlin (Fried. Werderſche-K.) 15. 11. 1866 mit † Gustav Siewert, * Berlin 27. 9. 1838, † ebd. 27. 8. 1882, Hofwagenfabrikant.
9. † Otto Heinrich, * 11. 5. 1848, † Tasdorf 19. 4. 1850.
10. Hermann Albert, ſ. VIIIa.

VIIIa. Hermann Albert Erbkamm, * Tasdorf 28. 11. 1849, Kaufmann und Großdeſtillateur zu Berlin; verm. Schöneberg bei Berlin 29. 10. 1881 mit Anna Pauline Marie Wäſch, * Berlin (Petri-K.) 8. 11. 1860, Tochter des . . . Wäſch, Magiſtrats-Beamter ebd.

Sohn, zu Berlin geboren:

1. Hans Chriſtian Gottfried, * 9. 5. 1882.

---

[22]) Kinder Krügel, 2—4 zu Jüterbog geboren:
1. Chriſtian, * Berlin 12. 2. 1872.
2. Johanna, * 26. 11. 1874.
3. Georg, * 23. 4. 1876.
4. Martin, * 21. 10. 1883.

[23]) Kinder Siewert, zu Berlin geboren:
1. Georg, * 21. 10. 1868.
2. Paul, * 31. 5. 1870.
3. Max, * 25. 6. 1872.

Esch I.,

aus Mörmter im Rheinland.

Evangelisch-Reformiert. Zu Duisburg, Wiesbaden, Büderich, Bendorf, Bonn am Rhein, Cöln am Rhein, Mettlach a. d. Saar, Hameln, Dortmund, Herzberg a. H., Gießen, Monzingen, Vincennes im Staate Indiana, Manitowoc im Staate Wisconsin in Nordamerika.

Das im nachfolgenden behandelte Geschlecht Esch stammt aus Mörmter bei Xanten am Nieder-Rhein.

I. † . . . Esch, * . . ., † . . vor 1681; verm. . . . mit † . . ., lebt 1681 beim Sohne.

Sohn, zu . . . geboren:

II. † Heinrich Esch, * . . . bei Wesel um 1660, † Mörmter 18. 2. 1733, 1687—1733 Pfarrer ebd., 11. 9. 1677 zum Abendmahl in Wesel, 30. 10. 1679 Student zu Duisburg; 2 mal verm. — a) . . . mit † Mechtilde Meiers, * . . ., † Mörmter 23. 10. 1716. — b) . . 11. 9. 1718 mit † Anna Margarethe Schnock (Schnook, Schnoit), * Xanten . . 1677, † Rees 27. 3. 1770, aus Xanten.

Sohn, zweiter Ehe, zu Mörmter geboren:

III. † Heinrich Esch, * 15. 11. 1721, † Bluyn 2. 7. 1815, 1746 Pfarrer zu Viersen, 1764 zu Rees, 1771—1775 zu Xanten, 1775—1797 zu Mörs; verm. Viersen 28. 10. 1760 mit † Margarethe Schelles (Schelleles), * Beberich 15. 5. 1740, † Bluyn 4. 5. 1815.

Kinder:

1. † Anna Margaretha, * Viersen 30. 9. 1761, † . . . um 1795; verm.[1]) . . . 1792 mit † Johann Caspar Bösken, der sich 2. verm. mit † Johanna Gertrud von Helfern.
2. † Adam, s. IVa, Älterer Duisburger Hauptast.
3. † Heinrich, s. IVb, Bluyner Hauptast.
4. † Johann Friedrich, s. IVc, Jüngerer Duisburger Haupt-Ast.
5. † Dietrich Hermann Peter, * Xanten 8. 1. 1775, † . . .
6. † Catharina, * Xanten . . ., † . . ., . . . zu Rees.

A. Älterer Duisburger Hauptast.

IVa. † Adam Esch, * Viersen 11. 12. 1763, † Düsseldorf 21. 9. 1845, Kaufmann zu Duisburg; 2 mal verm. — a) . . . mit † Magdalena Catharina Carstanjen, * Duisburg 21. 8. 1764, † ebd. 23. 3. 1805, Tochter des † Peter Carstanjen u. s. Gem. † Catharina Gertrud Beckmann. — b) . . 3. 11. 1805 mit † Friederike Cornelia Schombart, * Duisburg 15. 7. 1778, † Duisburg 16. 5. 1848, vgl. Stammbaum „Schombart" III, 5.

Kinder, zu Duisburg geboren,

erster Ehe:

1. † Heinrich Alexander, * 6. 4. 1788, † ebd. 14. 4. 1791.
2. † Sohn, * u. † 9. 10. 1789.
3. † Johann Peter, * 3. 9. 1790, † Duisburg 28. 7. 1791.

---

[1]) Sohn Bösken, zu Duisburg geboren:
1. † Johann Friedrich Herrmann, * 4. 4. 1793, † . . .

4. † Friedrich Heinrich, * 12. 12. 1791, † ebd. 15. 8. 1800.
5. † Johanna Wilhelmina, * 14. 6. 1793, † ebd. 18. 3. 1793.
6. † Sohn, * u. † 21. 9. 1795.
7. † Ludwig Wilhelm, * 16. 5. 1797, † Duisburg 13. 1. 1821, . . .; verm. ebd. 23. 6. 1820 mit † Catharina Helene Henriette Cramer, * . . ., † . . .: kinderlos.
8. † Friedrich Christian, * 21. 4. 1799, † Herdecke . . .; unverm.
9. † Eduard Gottfried, * 22. 8. 1800, † . . . vor 1845.
10. † August, s. V a.
11. † Johann Jacob, s. V b.
12. † Peter Heinrich, * 22. 3. 1805, † . . .

zweiter Ehe:

13. † Carl, * 25. 8. 1806, † Duisburg 24. 11. 1806.
14. † Friederike, * 28. 6. 1808, † Düsseldorf 17. 8. 1889; verm.[2]) . . 6. 12. 1831 mit † Julius Wülfing, * Wipperfürth 17. 7. 1806, † Düsseldorf 20. 4. 1881,

---

[2]) Kinder Wülfing, vgl. Bd. 5, S. 433, zu Düsseldorf geboren:
1. † Ernestine, * 2. 11. 1832, † Düsseldorf 25. 1. 1849.
2. † Hedwig, * 6. 7. 1835, † Düsseldorf 12. 5. 1908; verm. . . 12. 5. 1857 † mit Erich Richard Gottlieb Müller, * Barmen 26. 3. 1825, † Düsseldorf 12. 4. 1902.

Kinder Müller, zu Düsseldorf geboren:

(1. Erich, * 21. 2. 1858, Fabrikant zu Benrath; verm. Worms 20. 6. 1891 mit Hanna Rischmann, * Meisenheim 22. 1. 1867.

Kinder Müller, zu Benrath geboren:

a) Hanna, * 10. 6. 1892.
b) Erika, * 18. 10. 1894.

(2. Ernestine Hedwig Friederike, * 4. 6. 1859; verm. . . 12. 5. 1882 mit Friedrich Gottlieb Rieden, * Friemersheim 24. 9. 1852, Dr. med., Rentner zu Düsseldorf, Rochusstr. 631.

Sohn Rieden, zu Elberfeld geboren:

a) Friedrich Erich Gottlieb, * 3. 3. 1883.

(3. Hedwig Clara Susanne Müller, * 30. 6. 1860; verm. . . 15. 5. 1879 mit Adolf Junkerstorff, * . . 17. 6. 1842, Rentner zu Düsseldorf.

Kaufmann, Direktor der Düsseldorfer Dampfschiffahrt-Gesellschaft (Sohn des † Philipp Wilhelm Josef Wülfing, * Wipperfürth 17. 8. 1776, † Düsseldorf 26. 3. 1817, Großherzogl. Bergischer Rentmeister und Steuer-Empfänger; verm. . . . 20. 2. 1804 mit † Josefa Wülfing, * Elberfeld 16. 9. 1783, † ebd. 10. 5. 1846) vgl. Bd. 5, S. 433.

15. † Wilhelm, s. Vc.
16. † Ferdinand, s. Vd.
17. † Julie Friederike, * 4. 5. 1813, † Darmstadt . . .; verm. . . . mit † Friedrich Tenhaeff, Kaufmann zu Wehringhaus bei Hagen i. W.; kinderlos.
18. † Carl, * 12. 7. 1814, † Duisburg 16. 7. 1815.
19. † Henriette, * 22. 8. 1815, † ebd. 27. 11. 1815.
20. † totgeb. Sohn, * † 21. 4. 1818.
21. † Eduard, * 20. 5. 1819, † ebd. 11. 8. 1819.
22. † Julius, s. Ve.
23. † Gustav, * 10. 8. 1821, † Düsseldorf 5. 8. 1862; unverm.
24. † Henriette Wilhelmine, * 13. 6. 1823, † . . 28. 2. 1852; verm.[3]) . . 22. 6. 1847 mit † Johann Theodor vom Rath, * . . 4. 12. 1808, † . . 25. 11. 1876, Kaufmann.

(4. Carl Eduard Julius, * 16. 10. 1861, Fabrikant zu Beurath: verm. Worms 30. 4. 1892 mit Elisabeth Rischmann, * Meisenheim 8. 6. 1870.

Kinder Müller, zu Beurath geboren:

a) Carl Erich, * 4. 10. 1893.
b) Erni, * 20. 11. 1894.
c) Vera Luise, * 18. 9. 1907.

[3]) Kinder vom Rath, zu Duisburg geboren:

1. Elisabeth, * 20. 4. 1848; verm. . . . mit † Georg Müller, * Düsseldorf 30. 8. 1843, † . . 15. 1. 1902, Kaufmann.

Kinder Müller, zu . . . geboren:

(1. Moritz, * 7. 8. 1870, Offizier zu Insterburg.
(2. Else, * 3. 1. 1873; verm. . . . mit Ernst Roeling, Baumeister.
(3. Herbert, * 12. 2. 1876, Dr. phil.
(4. Theodore, * 30. 3. 18777; verm. . . 11. 8. 1900 mit Ernst Dilthey, Fabrikant zu Rheydt.

Va. † August Esch, * Duisburg 28. 8. 1801, † . . in Amerika . . .; verm. . . 20. 9. 1827 mit † Henriette Schombart, * Duisburg 9. 6. 1808, † ebd. 13. 6. 1873, vgl. „Schombart" IV, 3.

Kinder, zu Duisburg geboren:

1. Emilie, * . . ., † Milwaukee . . 1905; verm. . . . mit Ludwig Alexander Friedrich Wilhelm Frh.[4]) v. Kotzhausen, * Haus Cambach 2. 2. 1827, † Milwaukee . . . 1899, zog nach Amerika.
2. † Adam Ludwig Wilhelm, * 30. 5. 1840, † Essen a. d. Ruhr (?) . . ., Gymnasial-Oberlehrer.

Vb. † Johann Jacob Esch, * Duisburg 6. 6. 1803, † Wiesbaden 22. 3. 1891, Justizrat, Rechtsanwalt und Notar zu Dortmund; verm. Duisburg 22. 4. 1830 mit † Bertha Johanne Arnoldine Wintgens, * ebd. 14. 1. 1808, † Wiesbaden 25. 1. 1875, Tochter des † Florens Wintgens, * Duisburg . . ., † ebd. 25. 7. 1854, Kaufmann, u. s. Gem. † Cornelie von Kreyfeld.

Kinder, 1—3 zu Hagen, 4—10 zu Dortmund geboren:

1. † Gustav Robert, s. VIa.
2. † Ottilie, * 7. 3. 1831, † Hagen 24. 3. 1833.

(5. Siegfried, 23. 5. 1882, Kaufmann zu Colon im Freistaate Panama.

(6. Magdalena, * 26. 5. 1885.

2. Maria vom Rath, * 27. 10. 1850; verm. Duisburg 19. 12. 1876 mit Julius Weber, * . . 12. 9. 1840, Dr., Kommerzienrat zu Duisburg.

Kinder Weber, zu Duisburg geboren:

(1. Wilhelmine, * 9. 10. 1880; verm. . . 29. 8. 1906 mit . . . Sieveking, Dr., Privatdozent zu Karlsruhe.

(2. Friedrich, * 21. 10. 1881.

(3. Anna, * 29. 8. 1883; verm. . . 29. 5. 1906 mit . . . Baum, Dr., Privatdozent zu Kiel.

Sohn Baum, zu . . . geboren:

a) Wilhelm Albrecht, * 29. 4. 1908.

[4]) Vgl. Goth. Frh. Taschenb. 1905, S. 115.

3. † totgeb. Sohn, * † 22. 12. 1833.
4. † Antonie Mathilde Alwine, * 14. 5. 1835, † Neuenahr 28. 5. 1905; verm. Brüssel 2. 7. 1863 mit Carl Weyerhoff, Kaufmann zu Brüssel.
5. † Adolf Julius, * 24. 2. 1837, † Dortmund 9. 7. 1840.
6. † Bertha Henriette Sophie, * 26. 12. 1838, † ebd. 16. 4. 1840.
7. Ida Wilhelmine, * 9. 8. 1841, lebt zu Wiesbaden.
8. Eduard Theodor, s. VIb.
9. Alfred Heinrich Ferdinand, s. VIc.

Vc. † Wilhelm Esch, * Duisburg 6. 9. 1810, † ebd. 12. 11. 1870, Kaufmann zu Duisburg; verm. . . . mit † Ottilie Haardt, * Duisburg 16. 10. 1816, † . . .

Kinder, zu Duisburg geboren:

1 † Elise, * 16. 11. 1836, † . . . 24. 12. 1879.
2. Otto, * 28. 1. 1842, zog nach Amerika.

Vd. † Ferdinand Esch, * Duisburg 4. 11. 1812, † Herdecke a. d. Ruhr 26. 5. 1873, Arzt ebd.: verm. . . . 1846 mit † Johanna Catharina Wilhelmine Tenhaeff, * Wehringhausen 13. 3. 1814, † Herdecke 28. 3. 1871, Tochter des † Johann Wilhelm Tenhaeff, aus Wesel, u. s. Gem. † Caroline Elisabeth Heyerhof.

Kinder, zu Herdecke geboren:

1. Friedrich Ferdinand, s. VId.
2. Julie Caroline, * 3. 5. 1852; verm.[5]) Hagen i. W. 4. 4. 1872 mit Jakob Theodor Stamm, * Offenthal 1. 3. 1843, Dekan zu Stockstadt a. Rh., Sohn des † Ernst

[5]) Kinder Stamm, zu . . . geboren:
1. Julie, * Darmstadt 22. 2. 1873; verm. . . 16. 4. 1904 mit Wilhelm Heraeus, Professor, Gymnasial-Oberlehrer zu Offenbach a. Main.
2. Ernst, * 26. 1. 1874, Ingenieur zu Halle a. S.
3. Else, * 15. 8. 1875; verm. . . 8. 12. 1903 mit Wilhelm Vogt, Pfarrer zu Mainz.

Philipp Stamm, * . . 30. 3. 1803, † Stockstadt 14. 1. 1870, Pfarrer, u. s. Gem. † Charlotte Hofmann.

3. Karl, * 9. 9. 1853, lebt zu Düsseldorf; verm. . . . mit . . ., * . . .
4. Friedrich (Fritz) Rudolf Carl Emil Eduard, * 11. 8. 1858, Baumschulenbesitzer zu Wickrath; verm. . . 1. 9. 1883 mit Emilie (Emma) Adelheid Büsgen, * . . 10. 8. 1858, Tochter des † Albert Büsgen, Kaufmann zu Wickrath, u. s. Gem. † Emilie Kampe; kinderlos.
5. † Julius, * 20. 2. 1848, † . . 6. 2. 1851.
6. † Sohn, * . . ., † . . ., gleich nach der Geburt.
7. † Anna, * . . ., † . . .

Ve. † Julius Esch, * Duisburg 23. 5. 1820, † . . . 1860, Kaufmann zu Cöln a. Rh.; verm. . . . mit Alwine Jansen, * . . ., aus Elberfeld.

Kinder, zu . . . geboren:

1. Rudolf, * . . .
2. . . .

VIa. † Gustav Robert Esch, * Hagen 9. 8. 1832, † Neu-York 28. 1. 1883, Kaufmann; verm. ebd. . . . 1859 mit Christine Preßel, * Stuttgart . . ., † Neu-York . . . 1894.

Kinder, zu Neu-York geboren:

1. † Julius, * 5. 11. 1860, † Neu-York 30. 10. 1907, Kaufmann; verm. . . . mit Dora Preßel, * . . 1872; kinderlos.
2. Bertha, * 4. 2. 1863; verm. . . . mit Frank Menk, Kaufmann zu Neu-York.
3. † Richard, * 14. 1. 1865, † Neu-York . . 1890.
4. † Emma, * 12. 7. 1869, † ebd. 23. 3. 1893.

---

4. Ottilie, * 23. 10. 1876.
5. Minna, * 8. 7. 1878; verm. . . 19. 4. 1900 mit Emil Back, Inhaber einer Dampfschreinerei zu Kiel.
6. † Antonie, * 20. 10. 1880, † . . 8. 1. 1882.
7. Theodor, * Stockstadt 27. 9. 1893.

VIb. Eduard Theodor Esch, * Dortmund 4. 2. 1843, Brauereibesitzer zu Wiesbaden, Schützenstr. 2; verm. Wiesbaden 25. 8. 1868 mit Frieda Steinkauler, * Mühlheim a. Rh. 15. 9. 1846, Tochter des † Adalbert Steinkauler, * Mühlheim a. Rh. 31. 5. 1820, † Wiesbaden . . 1891, u. s. Gem. † Frieda Hüffell, * Karlsruhe 6. 6. 1823, † Wiesbaden 27. 10. 1903.

Kinder, zu Wiesbaden geboren:

1. † totgeb. Sohn, * † . . 9. 1896.
2. Oscar Jacob Adalbert, s. VIIa.
3. Johanna, * 24. 4. 1875; verm. . . 13. 10. 1894 mit Johann Volkmann, Brauereibesitzer zu Walkmühle bei Wiesbaden, Kgl. Preuß. Oberleutnant a. D.
4. Selma, * 30. 6. 1885.

VIc. Alfred Heinrich Ferdinand Esch, * Dortmund 13. 7. 1845, Brauereibesitzer und Stadtverordneter zu Wiesbaden, Schützenstr. 12; verm. Pfiffligheim bei Worms 7. 10. 1890 mit Caroline Wilhelmine Dorothea Wundt, * ebd. 29. 5. 1865, Tochter des † August Wundt, * Freilaubersheim 3. 10. 1829, † Pfiffligheim 22. 10. 1896, Pfarrer, u. s. Gem. Magdalene Hüffell, * Biedenkopf 10. 10. 1832.

Kinder, zu Wiesbaden geboren:

1. Leni, * 1. 10. 1891.
2. Alfred August, * 8. 8. 1894.

VId. Friedrich Ferdinand Esch, * Herdecke 3. 5. 1849, Frauenarzt zu Cöln a. Rh., Karolinger Ring 38; 4 mal verm. — a) . . . mit † Emilie Harkort, * Wörde 24. 6. 1851, † Marrheim 8. 2. 1881, Tochter des † Richard Harkort, Rentner zu Detmold. — b) . . . mit Bertha Hornung, * . . 23. 12. 1864, Tochter des Julius Hornung, Kaufmann. — c) . . . mit † Susanne Fetter, * . . 8. 5. 1866, † . . 7. 1. 1907, Tochter des Joseph Fetter. — d) . . . mit Auguste Klara Krieger, * . . 14. 6. 1887, Tochter des Arthur Krieger, zu Coblenz.

Kinder, zu . . . geboren,

erster Ehe:

1. Paul, s. VIIb.
2. Emilie, * 15. 4. 1873.
3. Adele, * 29. 3. 1877; verm.[6]) . . . mit Friedrich Hüster, Ingenieur zu Olpe i. W.
4. Elfriede, * 24. 6. 1879; verm.[7]) . . . mit Konrad Spicharz, Kaufmann zu Rheydt.

zweiter Ehe:

5. Anna, * 23. 4. 1885, Lehrerin zu Soetern im Fürstentum Birkenfeld.
6. Minna, * 1. 4. 1886, Lehrerin zu Rohfelden in Birkenfeld.

VIIa. Oscar Jacob Adalbert Esch, * Wiesbaden 25. 8. 1870, Brauereibesitzer zu Walkmühle bei Wiesbaden; verm. Wiesbaden 2. 10. 1900 mit Aenni Lang, * ebd. 28. 1. 1882, Tochter des † Friedrich Lang, * ebd. . . ., † ebd. . . ., Baumeister, u. s. Gem. Auguste Ritter, * Wiesbaden . . .

Tochter, zu Wiesbaden geboren:

1. Auguste, * 2. 9. 1902.

VIIb. Paul Esch, * . . 27. 1. 1876, Arzt zu Monzigen; verm. . . . mit Anna Kühl, * . . .

Kinder, zu . . . geboren:

1. Anna Emilie, * 14. 3. 1905.
2. Katharina (Kitty), * 23. 8. 1906.
3. Paul, * . . . 11. 1908.

---

[6]) Kinder Hüster, zu . . . geboren:
1. Hildegard, * 16. 4. 1902.
2. Werner, * 10. 12. 1903.

[7]) Kinder Spicharz, zu . . . geboren:
1. Milly } * 27. 12. 1906, Zwillinge.
2. Tilly }

B. Ulmyner Hauptstk.

IVb. † Heinrich Esch, * Rees a. Rh. 20. 7. 1766, † Bluyn 3. 12. 1845, Pfarrer ebd.; verm. . . . mit † Johanna Sybilla Roß,[8] * Isselburg 30. 12. 1765, † Bluyn 29. 12. 1835; vgl. „Roß".

Kinder, zu Bluyn geboren:

1. † Anna Henriette Margaretha Catharina, * 5. 9. 1791, † ebd. 21. 12. 1796.
2. † Heinrich Gottfried, s. Vb.
3. † Anna Margaretha Dorothea, * 18. 8. 1794, † Bluyn 7. 3. 1797.
4. † Friedrich Wilhelm, s. Vc.
5. † Adam Gottfried, s. Vd.
6. † Johann Gottfried, s. Ve.
7. † Johannes Adolf, s. Vf.
8. † Johanna Helene Wilhelmine Luise, * 6. 2. 1801, † Bluyn 4. 4. 1801.
9. † Georg Wilhelm, * 20. 6. 1802, † ebd. 10. 5. 1803.
10. † Helene Margaretha Maria, * 28. 3. 1804, † Bacharach 31. 8. 1890; verm.[9] . . . mit † Eduard Bornemann, * Jülich 28. 8. 1810, † Bacharach . . ., Pfarrer ebd.

---

[8]) Ihr Bruder † Johann Graf v. Roß, erhielt d. d. Berlin 12. 12. 1816 (Diplom 9. 3. 1820) eine „Anerkennung" seines Grafenstandes, angeblich schottischer Uradel.

[9]) Kinder Bornemann, zu Bacharach geboren:

1. Helene, * 30. 9. 1842; verm. . . . mit Karl Streuber, * Bacharach 7. 2. 1819, † ebd. 25. 9. 1880, Weinhändler ebd.

   Kinder Streuber, zu Bacharach geboren:

   (1. Ida, * 20. 2. 1871.

   (2. Maria, * 19. 5. 1873; verm. 8. 11. 1893 mit M . . Falkenberg, * Mannheim 6. 9. 1860, Bankbeamter zu Berlin.

   Sohn Falkenberg, zu . . . geboren:

   a. Herrmann, * 5. 10. 1894.

   (3. Karl, * 13. 7. 1876, Gerichtsassessor; verm. . . . mit Helene Lichtenstein, * . . .

   Sohn Streuber, zu Bonn geboren:

   a. Karl, * 2. 2. 1907.

11. † Wilhelm Karl, * 21. 3. 1805, † Büderich 8. 9. 1839, Pfarrer ebd.; verm. . . . mit † Catharina Schellekes, * . . ., † . . .; sie 2. verm. mit † . . . Werlemann, Kaufmann.
12. † Gustav Alexander, s. Vg.
13. † Karl, s. Vh.
14. † Christian, s. Vi.

Vb. † Heinrich Gottfried Esch, * Blumm 10. 1. 1793, † Budberg 14. 9. 1874, Pfarrer ebd.; verm. . . 15. 11 1820 mit † Helene Claudine Carp, * Wesel 28. 3. 1787, † Budberg 1. 5. 1852.

Kinder, zu Bocholt geboren:

1. † Johanna Emilie Alwine, * 20. 9. 1821, † . . 28. 1. 1889; verm.[10]) . . 28. 3. 1842 mit † Theodor Wilms, Pfarrer zu Schermbeck.
2. † Heinrich, * 24. 11. 1822, † Badburg 5. 7. 1847.
3. † Henriette Elisabeth Adelheid Maria, * 26. 1. 1824, † Bonn 23. 5. 1900.
4. Bertha Helene Friederike, * 22. 7. 1825, als Witwe Pensionats-Vorsteherin zu Bonn: verm.[11]) . . 28. 3. 1846 mit † Gustav Diesterweg, * Mannheim 5. 4. 1812, † Orsoy 17. 8. 1850, Dr.

---

2. † Eduard, * Bacharach 17. 5. 1845, † Perleberg 28. 12. 1905, Ost. 1878—Herbst 1881 Hülfslehrer am Gymnasium zu Prenzlau, 1893 zu Perleberg; verm. . . . mit † Adelheid Grote, * . . .
Sohn Bornemann, zu . . . geboren:
(1. Eduard, * . . .
3. Ida, * 31. 5. 1848, lebt zu Perleberg, Mühlenstr. 16; unverm.

[10]) Töchter Wilms, zu Schermbeck geboren:
1. Johanna Theodora, * 27. 11. 1845; verm. . . . mit Peter Christa, Professor zu Neuß.
Sohn Christa, zu Cöln a. Rh. geboren:
(1. Hans, * . . .
2. Theodora. * 5. 10. 1848, lebt zu Bonn.

[11]) Tochter Diesterweg, zu Orsoy geboren:
1. Emilie, * 2. 6. 1849; unverm.

5. † Emilie Luise Caroline, * 1. 10. 1826, † Budberg 14. 2. 1849.
6. † Heinrich Wilhelm Gottfried, * 23. 1. 1828, † . . 29. 1. 1887.
7. Wilhelm Eduard Georg, s. VId.

Vc. † Friedrich Wilhelm Esch, * Vluyn 13. 9. 1795, † Mettmann 23. 6. 1839, Steuer-Einnehmer ebd.; verm. . . 10. 10. 1827 mit † Anna Margarethe Wilhelmine Eick, * Mettmann 10. 10. 1802, † Düsseldorf 28. 6. 1857.

Kinder, zu Mettmann geboren:

1. † Henriette Johanna Margarethe, * 17. 8. 1828, † Düsseldorf 29. 5. 1883; verm.[12]) . . 13. 5. 1851 mit † Karl Stein, * Werden a. d. Ruhr 17. 9. 1824, † Düsseldorf 13. 9. 1899, Weinhändler zu Düsseldorf.
2. Heinrich Gottfried Theodor, s. VIe.
3. † Gottfried Theodor Wilhelm, s. VIf.
4. † Johanne Sibylle, * 25. 8. 1833, † Mettmann 28. 4. 1835.
5. † Wilhelm Carl, * 4. 4. 1836, † ebd. 20. 7. 1839.
6. † Sibylle Helene Maria Johanne, * 6. 6. 1838, † Rotterdam 1. 4. 1894; verm.[13]) . . . mit † Wilhelm

[12]) Kinder Stein, zu Düsseldorf geboren:
1. Emilie, * 14. 3. 1852.
2. † Friedrich, * 8. 4. 1854, † Düsseldorf 22. 12. 1906; verm. . . 15. 9. 1881 mit Elise von Woringen, * . . 22. 6. 1857, aus Rotterdam.

Kinder Stein, zu Düsseldorf geboren:
(1. Wilhelm, * 6. 8. 1883.
(2. Alexander, * 26. 12. 1890.
(3. Friedrich, * 20. 3. 1893.

[13]) Kinder Carp, zu Rotterdam geboren:
1. Wilhelm Friedrich Theodor, * 6. 8. 1860; verm. . . . mit Anna Petronella Mees, * . . 30. 3. 1872.

Kinder Carp, zu Rotterdam geboren:
(1. Johanne Sibylle, * 8. 5. 1893.
(2. Anna Huberta, * 22. 8. 1894.
(3. Wilhelm Friedrich Theodor, * 22. 6. 1896.
(4. Emilie * 24. 1. 1898.

Theodor Carp, * Rotterdam 12. 12. 1829, † ebd. 8. 8. 1906, Konsul zu Rotterdam.

Vd. † Adam Gottfried Esch, * Bluyn 3. 10. 1796, † ebd. 29. 8. 1851, Pfarrer zu Roetgen, Bocholt und Bluyn; verm. Duisburg . . . mit seiner Base † Luise Henriette Esch, * ebd. 15. 7. 1801, † ebd. 3. 3. 1873, s. IVc 4.

Kinder, 4—7 zu Bluyn geboren:

1. Heinrch Adam Meinhard, s. VIg.
2. † Johann Friedrich, * Bocholt 10. 8. 1832, † Manitowoc in Nordamerika 10. 11. 1898, Pfarrer zu Brooklyn und Philadelphia in Amerika; unverm.
3. † Margarethe Marie Johanne, * Bocholt 26. 11. 1833, † Duisburg . . .
4. Johanne Louise Henriette, * 17. 4. 1838; unverm.
5. † Helene Friederike, * 30. 5. 1840, † Duisburg 24. 8. 1904.
6. † Gottfried Wilhelm, s. VIh.
7. † Ludwig, s. VIi.

---

2. Louis, * 9. 12. 1862; verm. . . . mit Agathe Marie Lucardie, * . . 26. 12. 1873.

Kinder Carp, zu Rotterdam geboren:

(1. Wilhelm Theodor, * 17. 2. 1897.
(2. Johannes Pieter, * 28. 1. 1899.
(3. Louis, * 29. 7. 1900.
(4. Marie Johanne, * 5. 8. 1905.

3. Elise Wilhelmine Henriette, * 16. 12. 1869; 2 mal verm. — a) . . . mit † Carl Friedrich Harry Kunze, * Hildesheim 20. 5. 1853, † Rotterdam 8. 11. 1898. — b) . . . mit Lambertus Theodorus Besseling, * . . ., Kaufmann im Haag.

Kinder,

erster Ehe Kunze, zu Hildesheim geboren:

(1. Carl Friedrich Wilhelm Harry, * 3. 1. 1889.
(2. Theodor Louis Hans, * 27. 12. 1891.
(3. Albert Johann Hermann, * 10. 1. 1893.
(4. Carl Erich Eberhard, * 30. 12. 1897.

zweiter Ehe Besseling:

(1. Elise Marie, * 15. 6. 1906.
(2. Sohn, * . . .

Ve. † Johann Gottfried Esch, * Bluyn 11. 11. 1797, † Kronenberg 2. 3. 1827, Pfarrer ebd.; verm. . . . mit † Dorothea Engels, * . . ., † Mettmann 8. 9. 1828.

Tochter, zu Kronenberg geboren:

1. † Johanne Margarethe Maria, * 20. 1. 1827, † ebd. 29. 4. 1827.

Vf. † Johannes Adolf Esch, * Bluyn 3. 11. 1798, † Anholt . 12. 1867, Kaufmann ebd.; verm. ebd. . . mit † Henriette Hermanni, * Millingen 5. 4. 1796, † Anholt . . 1832; vgl. „Hermanni" IIb 4.

Kinder, zu Anholt geboren:

1. † Hugo, s. VIk.
2. Emma, * 3. 12. 1831; verm. . . . mit . . . Rübel van Sinderen; 3 Kinder.

Vg. † Gustav Alexander Esch, * Bluyn 30. 6. 1806, † Büderich 2. 4. 1873; verm. . . . mit † Margarethe van Rheinberg, * . . 5. 5. 1806, † . . 6. 1. 1876, aus Holland.

Kinder, zu Büderich geboren:

1. Johanne, * 25. 6. 1842.
2. † Henriette, * 2. 4. 1844, † ebd. 4. 8. 1894.
3. Gustav Arnold, s. VII.
4. Katharine Wilhelmine Helene, * Büderich 12. 10. 1848; verm.[14]) ebd. 8. 12. 1874 mit Friedrich Wilhelm Heßelmann, * Wesel 26. 6. 1842, † Emmerich 8. 4. 1882, Bierbrauer zu Duisburg.
5. † Wilhelm, s. VIm.

[14]) Kinder Heßelmann, zu . . . geboren:
1. Gustav Wilhelm, * Emmerich, Kreis Rees, 12. 8. 1875, Mittelschullehrer zu Duisburg; verm. ebd. 14. 4. 1903 mit Hedwig Hüttemann, * Duisburg-Wanheimerort 18. 1. 1875 (Tochter des Heinrich Hüttemann, * Gelsenkirchen 29. 1. 1844, Rektor zu Duisburg; verm. Duisburg-Hochfeld 22. 12. 1870 mit Helene Clara Zinz, * Mülheim a. d. Ruhr 12. 4. 1852).

Vh. † Karl Esch, * Bluyn 6. 6. 1808, † Mülheim a. d. Ruhr 28. 9. 1868, Weinhändler zu Emmerich; verm. . . . mit Luise Hermanni, * Millingen 10. 10. 1809, † Emmerich 27. 12. 1882; vgl. „Hermanni" IIa 4.

Kinder, zu Emmerich geboren:

1. † Otto, * 27. 1. 1837, † . . 14. 1. 1862.
2. † Wilhelm, * 19. 2. 1840, † . . 17. 3. 1867.
3. Ida Luise, * 25. 4. 1843, Pensionats-Vorsteherin zu Bonn, Königstr. 1, unverm.

Vi. † Christian Esch, * Bluyn 29. 12. 1810, † Wallach 22. 1. 1873, Pfarrer ebd.; verm. . . . mit † Helene von der Kuhlen, * Wallach 29. 2. 1818, † ebd. 22. 1. 1893.

Tochter, zu Wallach geboren:

1. Johanne Flora Katharina, * 5. 12. 1845; verm.[15]) . . . mit Karl Lohde, * . . 22. 2. 1840, Pfarrer zu Wallach.

Sohn Heßelmann, zu Duisburg geboren:
(1. Werner, * 3. 4. 1907.

2. Johann Friedrich Carl, * Emmerich, Kreis Rees, 14. 7. 1881, Buchhalter zu Wesel; verm. Barmen 8. 8. 1905 mit Emilie Marie Rosa Zinz, * Duisburg-Hochfeld 24. 1. 1879 (Tochter des Heinrich Zinz, * Mülheim a. d. Ruhr 7. 12. 1848, Ingenieur zu Bohwinkel; verm. Duisburg-Hochfeld 4. 9. 1874 mit Anna Maria Josefa Trane, * Holleben bei Halle a. S. 14. 10. 1855).

Kinder Heßelmann, zu Wesel geboren:
(1. Johannes (Hans), * 26. 7. 1906.
(2. Marie Magdalene, * 15. 3. 1908.

3. † Auguste, * . . ., † . . .

[15]) Kinder Lohde, zu Wallach geboren:

1. Helene, * 2. 11. 1869; verm. . . . mit . . . Daber, * . . 6. 10. 1862, Pfarrer zu Schalke i. W.

Kinder Daber, zu Schalke i. W. geboren:
(1. Johanne, * 23. 7. 1895.
(2. Julie, * 29. 12. 1896.
(3. Karl, * 24. 12. 1899.
(4. Theodor, * 30. 9. 1904.

2. † Theodor Lohde, * 5. 11. 1873, † . . 24. 11. 1874.
3. Hetty, * 2. 1. 1876.

VI d. Wilhelm Eduard Georg Esch, * Budberg 28. 3. 1835, Dr. phil., Chemiker zu Freiberg i. Sachs.; verm. . . . mit Elise Hübner, * . . ., aus Dresden.

Tochter, zu . . . geboren:

1. Anna, * 10. 6. 1866; verm.[16]) . . 6. 1886 mit † Paul Merbach, * . . ., † . . 5. 1. 1899, Fabrikbesitzer zu Freiberg i. Sachs.

VI e. Heinrich Gottfried Theodor Esch, * Mettmann 13. 6. 1830, Kaufmann zu Manitowoc, Staat Wisconsin in Nordamerika; verm. . . . mit Elise Bierhaus, * . . 17. 8. 18 . .

Kinder, zu Manitowoc geboren:

1. † Friedrich Wilhelm, s. VII b.
2. Wilhelm Gottfried, s. VII c.
3. Heinrich, s. VII d.
4. Carl Gottfried, s. VII e.
5. † Gottfried Jakob, * 15. 8. 1866, † Texas 11. 12. 1899.
6. Henriette, * 25. 7. 1868; verm.[17]) . . . mit Eduard Heinrich Stuebi, * . . 10. 2. 1871, zu Boston.
7. Elise, * 26. 5. 1875, lebt zu Manitowoc; verm.[18]) . . . mit † Ernst Jonathan Rustenholz, * . . 23. 9. 1875, † . . 24. 7. 1904.

VI f. † Gottfried Theodor Wilhelm Esch, * Mettmann 18. 10. 1831, † Duisburg 26. 8. 1895, Kupferschmied ebd., Krefelderstr.; verm. . . . mit † Auguste Sisting, * . . 18. 2. 1833, † Duisburg 6. 4. 1899, aus Elberfeld.

---

[16]) Kinder Merbach, zu Freiberg i. Sachs. geboren:
1. Ilse, * 30. 8. 1890.
2. Walter, * 9. 9. 1893.
3. Anna, * 22. 12. 1895.

[17]) Kinder Stuebi, zu . . . geboren:
1. Eduard Heinrich, * 26. 8. 1898.
2. Theodor, * 25. 12. 1903.

[18]) Kinder Rustenholz, zu . . . geboren:
1. Karl Heinrich, * 4. 12. 1898.
2. Clara Elisabeth, * 18. 4. 1904.

Kinder, zu Duisburg geboren:

1. Karl, * 19. 5. 1861, Photograph zu Mülheim a. d. Ruhr; verm. . . . mit Minni Braus, * . . 6. 10. 1864; kinderlos.
2. Wilhelm, s. VII f.
3. Bertha, * 5. 3. 1864; verm.[19]) . . . mit Friedrich Schatz, Buchhändler zu Duisburg.
4. Paul, s. VII g.
5. Heinrich, * 9. 7. 1873.

VI g. Heinrich Adam Meinhard Esch, * Bluyn 11. 6. 1830, Farmer zu Vincennes, Staat Indiana, Nordamerika; verm. . . . mit Catharina Schmidt, * Nieder-Stinzelen im Elsaß 23. 8. 1838.

Kinder, zu Vincennes im Staate Indiana geboren:

1. Fritz Heinrich Adam, s. VII h.
2. Heinrich Ludwig, s. VII i.
3. † Emil Gustav, * 15. 12. 1865, † . . 18. 2. 1866.
4. † Wilhelm Ludwig Friedrich, s. VII k.
5. Louise Johanne, * 3. 7. 1869; verm.[20]) . . . mit Robert Eberfold.
6. Herrmann Eugen, s. VII l.
7. Theodore Meinhardt, s. VII m.
8. Emilie Friederike, * 15. 2. 1879; verm.[21]) . . . mit Charles Seithel.
9. Chestor Allan Arthur, s. VII n.

---

[19]) Kinder Schatz, zu . . . geboren:
1. Fritz, * 18. 11. 1888.
2. Carl, * 24. 4. 1890.
3. Paul, * 4. 5. 1892.

[20]) Kinder Eberfold, zu . . . geboren:
1. Claudine Friederike, * 15. 3. 1891.
2. Walter, * 28. 10. 1892.
3. Arthur Heinrich, * 2. 2. 1899.

[21]) Kinder Seithel, zu Hamilton im Staate Ohio geboren:
1. Mildred Luise, * 24. 1. 1898.
2. Carl Heinrich Adam, * 13. 5. 1900.
3. † Elvira Catharina, * 5. 2. 1902, † . . 27. 4. 1904.

VI h. † Gottfried Wilhelm Esch, * Blum 15. 7. 1842, † Duisburg 3. 12. 1897, Kaufmann ebd., Kuhlenwall; verm. . . 6. 8. 1872 mit Lydia Roßkothen, * . . 4. 7. 1857.

Kinder, zu Duisburg geboren:

1. † Hugo, * 15. 6. 1873, † ebd. 3. 11. 1876.
2. Reinhard, s. VII o.
3. Wilhelm, * 9. 12. 1875, Kaufmann zu Duisburg.
4. Luise, * 2. 2. 1879; verm.[22]) . . 27. 1. 1908 mit Rudolf Lange, * . . 4. 2. 1867, Kaufmann zu Remscheid.

VI i. † Ludwig Esch, * Blum 5. 5. 1844, † Duisburg 2. 12. 1899, Pfarrer zu Lauersweiler im Hunsrück; verm. Gemen i. Westf. 2. 5. 1878 mit † Amalie Lühl, * ebd. 9. 10. 1849, † ebd. 4. 12. 1899.

Kinder, zu Lauersweiler geboren:

1. Martha, * 12. 8. 1880; verm. . . 12. 6. 1907 mit Ernst Leimbach, Dr. med. zu Günnigfeld.
2. Friedrich Wilhelm, * 12. 4. 1882, Elektro-Ingenieur bei Brown, Boveri u. Cie. zu Mannheim in Nordamerika.
3. Ludwig Karl, * 21. 2. 1883, Bankbeamter zu Duisburg.
4. Helene, * 31. 12. 1885; verm.[23]) . . 13. 2. 1908 mit Eduard Lühl, Fabrikant zu Gemen i. Westf.
5. Emilie, * 18. 1. 1887.
6. Otto, * 15. 1. 1889.

VI k. † Hugo Esch, * Anholt 19. 8. 1826, † ebd. 22. 12. 1865; verm. . . . mit † Alwine Moeger, * Anholt 9. 1. (5.) 1818, † Münster 18. 4. 1893.

---

[22]) Tochter Lange, zu Remscheid geboren:
1. Marie Louise, * 27. 11. 1908.

[23]) Tochter Lühl, zu . . . geboren:
1. Sophie Amalie Marie, * 20. 11. 1908.

Kinder, zu Anholt geboren:

1. Clara, * 22. 1. 1851; verm.[24]) . . . mit . . . Ahrbeck, * . . 22. 9. 1837, Apotheker zu Hannover.
2. Emma, * 13. 1. 1852; unverm.

VI l. Gustav Arnold Esch, * Büderich 9. 4. 1846, Kaufmann ebd.; verm. . . . mit Elise van Harten, * Ringenberg bei Wesel 2. 10. 1848.

Tochter, zu Büderich geboren:

1. Frieda, * 7. 5. 1888.

VI m. † Wilhelm Esch, * Büderich 21. 8. 1852, † ebd. 28. 5. 1897, Landwirt ebd.; verm. . . . mit Johanna Brüggerhoff, * . . 8. 5. 1838.

Kinder, zu Büderich geboren:

1. Margarethe, * 4. 3. 1885.
2. Gustav, * 20. 1. 1886.
3. † Sibylla, * 2. 4. 1888, † Büderich 10. 10. 1893.
4. † Karoline, * 11. 10. 1890, † ebd. 12. 10. 1893.
5. Emma, * 9. 7. 1892.
6. Heinrich, * 29. 4. 1894.
7. Sibylla, * 29. 7. 1896.

VII b. † Friedrich Wilhelm Esch, * Manitowoc in Amerika 23. 4. 1858, † ebd. 18. 6. 1885; verm. . . . mit † Clara Wolters, * . . 5. 1. 1860, † Manitowoc 23. 5. 1884.

Sohn, zu . . . in Amerika geboren:

1. Friedrich Wilhelm Heinrich, * 16. 5. 1884.

VII c. Wilhelm Gottfried Esch, * Manitowoc in Amerika 29. 5. 1860, lebt dort; verm. . . . mit Emilie Paulus, * . . 15. 1. 1870.

---

[24]) Sohn Ahrbeck, zu Hannover geboren:
1. Hans, * 19. 5. 1890.

Kinder, zu Manitowoc in Amerika geboren:

1. Oscar Wilhelm, * 30. 5. 1892.
2. Paul Heinrich, * 21. 2. 1897.
3. Clara Marie, * 5. 2. 1900.
4. Solita Elise, * 16. 11. 1903.

VII d. Heinrich Esch, * Manitowoc in Amerika 1. 6. 1862, lebt ebd.; verm. . . . mit Emilie Rehfeldt, * . . 2. 2. 1874.

Kinder, zu Manitowoc in Amerika geboren:

1. Elisabeth Marie, * 22. 5. 1898.
2. Gottfried Heinrich, * 2. 11. 1899.
3. Heinrich Karl, * 9. 9. 1903.
4. Helene Emilie, * 18. 3. 1906.

VII e. Carl Gottfried Esch, * Manitowoc in Amerika 15. 7. 1864; verm. . . . mit † Martha Knickrehm, * . . 27. 7. 1870.

Kinder, zu Manitowoc in Amerika geboren:

1. Karl Heinrich, * 17. 7. 1891.
2. Hugo, * 6. 7. 1898.

VII f. Wilhelm Esch, * Duisburg 15. 7. 1863, . . .; verm. . . . mit Trautchen Schallert, * . . 23. 9. 1864.

Kinder, zu Duisburg geboren:

1. Gottfried, * 12. 3. 1892.
2. Bertha, * 1. 2. 1896.

VII g. Paul Esch, * Duisburg 28. 12. 1866, . . .; verm. . . . mit Alwine Lux, * . . 2. 9. 1877.

Kinder, zu Duisburg geboren:

1. Paul, * 28. 4. 1900.
2. Willy, * 13. 6. 1901.
3. Herta, * 17. 4. 1906.

VIIh. Fritz Heinrich Adam Esch, * Vincennes in Amerika 13. 10. 1861; verm. . . . mit Leonore Pierce, * . . .

Sohn, zu . . . geboren:

1. Friedrich Wilhelm, * 18. 5. 1887.

VIIi. Heinrich Ludwig Esch, * Vincennes in Amerika 23. 9. 1863; verm. . . . mit Anna Berkemeier, * . . .

Kinder, zu . . . geboren:

1. Cora Esther, * 24. 2. 1887.
2. Margarethe Helene, * 9. 4. 1889.

VIIk. † Wilhelm Ludwig Friedrich Esch, * Vincennes in Amerika 2. 2. 1867, † . . 21. 12. 1898; verm. . . . mit Fanny Ghormley, * . . .

Sohn, zu . . . geboren:

1. Tinis, * 14. 2. 1895.

VIIl. Hermann Eugen Esch, * Vincennes in Amerika 23. 2. 1872; verm. . . . mit Evelina Hitchcock, * . . .

Kinder, zu . . . geboren:

1. Mella Marcella, * 22. 4. 1898.
2. Hermann Chestor, * 2. 11. 1899.
3. William Dean, * 22. 7. 1901.

VIIm. Theodore Meinhardt Esch, * Vincennes in Amerika 14. 2. 1875; verm. . . . mit Manie Redmond, * . . .

Kinder, zu . . . geboren:

1. Charles William, * 26. 1. 1901.
2. Chestor Leroy, * 13. 5. 1902.

VIIn. Chestor Allan Arthur Esch, * Vincennes in Amerika 7. 1. 1882; verm. . . . mit Flora Mohr, * . . .

Kinder, zu . . . geboren:

1. . . .
2. . . .

VII o. Reinhard Esch, * Duisburg 8. 12. 1874, Kaufmann ebd.; verm. . . 3. 5. 1906 mit Grete Schröder, * Krefeld 15. 3. 1887.

Kinder, zu Duisburg geboren:

1. Hans Heinrich Wilhelm, * 2. 5. 1907.
2. Margarethe, * 7. 2. 1909.

C. Jüngerer Duisburger Hauptast.

IV c. † Johann Friedrich Esch, * Blumm 14. 4. 1771, † Duisburg 21. 9. 1802, Kaufmann zu Duisburg; verm. mit † Johanne Marie Agnete Schombart, * Duisburg 1. 3. 1772, † . . 13. 9. 1829; sie 2. verm. mit † Reinhard Josten, * 12. 12. 1776, † . . 28. 12. 1830; vgl. Stammbäume „Schombart" III 5 und „Josten".

Kinder, zu Duisburg geboren:

1. † Heinrich Alexander, s. V k.
2. † Catharina Margarethe, * 27. 6. 1798, † . . 26. 11. 1870.
3. † Johanna Wilhelmine, * 18. 9. 1799, † . . 14. 2. 1872; verm.[25]) . . . mit † Johann Heinrich Cramer, * Duisburg 29. 10. 1800, † ebd. 29. 1. 1854.

---

[25]) Kinder Cramer, zu Duisburg geboren:
1. Marie, * 28. 8. 1833.
2. † Heinrich, * 7. 10. 1834, † ebd. 7. 6. 1863.
3. † Fritz, * 8. 4. 1836, † . . 16. 3. 1903; verm. . . . mit Sibylla (Bella) Kriens, * Duisburg 15. 12. 1840.
Kinder Cramer, zu . . . geboren:
(1. Wilhelmine (Minna), * 2. 10. 1866; verm. . . . mit Karl von den Eichen, zu Schlagbaum bei Tönisheide.
Kinder von den Eichen, zu . . . geboren:
a) Elisabeth, * . . .
b) Mathilde, * . . .
c) Friedrich, * . . .
d) Karl, * . . .
(2. Heinrich), * 17. 8. 1868; verm. . . . mit Paula Brun, * . . ., aus Dortmund.

4. † Luise Henriette, * 15. 7. 1801, † ebd. 3. 3. 1873; verm. . . . mit † Adam Gottfried Esch, * Blumn 3. 10. 1796, † ebd. 29. 8. 1851, Pfarrer ebd.; vgl. Vc.
5. † Johann Friedrich, s. Vk.

Vk. † Heinrich Alexander Esch, * Duisburg 11. 5. 1797, † Lauffen a. N. 26. 7. 1875, Kaufmann ebd.; 2 mal verm. — a) . . . mit † Julie Cramer, * Duisburg 15. 12. 1800, † . . 3. 4. 1856. — b) . . . mit † Magdalena Raithelhuber, * Lauffen 23. 10. 1812, † Stuttgart 14. 12. 1893.

Kinder, zu Duisburg geboren, erster Ehe:

1. † Julius, s. VIn.
2. Marie, * 9. 4. 1826; verm.[26]) . . 8. 10. 1846 mit mit † Gottlob Raithelhuber, * Lauffen 23. 12. 1821,

---

Kinder Cramer, zu . . . geboren:
a) Friedrich, * . . .
b) Hans, * . . .

(3. Peter, * 20. 12. 1870; verm. . . . mit Elisabeth Esser, * . . ., aus Rheidt.
Kinder Cramer, zu . . . geboren:
a) Alfred, * . . .
b) Friedrich, * . . .
c) Elisabeth, * . . .

(4. Emma, * 3. 3. 1873; verm. . . . mit Wilhelm Hehner, zu Duisburg.
Kinder Hehner, zu . . . geboren:
a) Elfriede, * . . .
b) Henni, * . . .
c) Elisabeth, * . . .

(5. Maria, * 19. 4. 1875.
(6. Friedrich, * 5. 6. 1877.
(7. Wilhelm, * 31. 1. 1880.
(8. Carl, * 17. 5. 1886.
4. Wilhelmine, * 2. 10. 1837.
5. † Carl, * 26. 10. 1839, † . . 3. 9. 1868, Pfarrer zu Holpe.
6. † Emil, * 7. 8. 1842, † . . 24. 4. 1902; verm. . . . mit Emma Tafel.

[26]) Kinder Raithelhuber, zu . . . geboren:
1. † Julius, * 2. 10. 1847, † . . 19. 5. 1851.

† Gemmrigheim 20. 8. 1893, Kaufmann und Papierfabrikant zu Duisburg und Gemmrigheim.

3. Heinrich Adam, s. VIo.

---

2. Friederike, * 29. 12. 1848; verm. . . 28. 9. 1869 mit Carl Immanuel Küster, * Nade vorm Wald 28. 8. 1835, Pfarrer zu Aachen.
3. Maria, * 20. 4. 1850.
4. Carl Gottlob, * 24. 5. 1851, Papier-Fabrikant zu Gemmrigheim; verm. . . 14. 9. 1875 mit Julie Stahlecker, * Stuttgart 24. 4. 1852.

   Kinder Raithelhuber, zu Gemmrigheim geboren:

   (1. Richard, * 13. 6. 1876, Kaufmann ebd.
   (2. Herrmann, * 5. 4. 1878, Apotheker zu Hechingen.
   (3. Walter, * 21. 8. 1880, Kaufmann zu Gemmrigheim; verm. . . . 14. 9. 1905 mit Gertrud Rösler, * . . 18. 9. 1881, aus Fürfeld.
   (4. Clara, * 17. 6. 1888.
5. Johanna, * 24. 6. 1852.
6. Eduard, * 18. 7. 1854, Papierfabrikant zu Gemmrigheim; verm. . . 28. 9. 1881 mit Mathilde Hermann, * Duisburg 30. 7. 1856.

   Kinder Raithelhuber, zu Gemmrigheim geboren:

   (1. Otto, * 16. 10. 1882.
   (2. Frieda, * 10. 10. 1883.
   (3. Carl, * 5. 12. 1884.
   (4. Elisabeth, * 2. 12. 1886.
   (5. Mathilde, * 19. 9. 1887.
   (6. Eduard, * 11. 9. 1888.
   (7. † Lydia, * 14. 6. 1890, † ebd. 17. 4. 1891.
   (8. Helmut, * 21. 9. 1891.
   (9. Maria, * 11. 4. 1893.
   (10. Paul, * 19. 9. 1894.
   (11. Ernst, * 6. 3. 1900.
   (12. Friedrich Wilhelm, * 7. 9. 1901.
7. Elisabeth, * 11. 8. 1855; verm. . . 4. 10. 1877 mit Otto v. Blum, * Herrenalb 6. 1. 1843, Evang. Feldpropst und Garnison-Prediger zu Stuttgart, Rothebühlstr. 64.

   Kinder Blum, zu . . . geboren:

   (1. † Hans, * 11. 9. 1878, † . . 24. 7. 1879.
   (2. Martha, * 19. 5. 1880.
   (3. Helene, * 27. 9. 1881; verm. . . 16. 4. 1903 mit Eberhard Villinger, zu Besigheim.

4. † Minna, * 16. 1. 1831, † Gruppenbach 9. 10. 1862; verm.[27]) . . 25. 7. 1854 mit † Carl Raithelhuber, * . . 26. 6. 1833, † Brackenheim 5. 3. 1906; er 2. verm. mit Emilie Lang.

Tochter Villinger, zu Besigheim geboren:
a) Martha, * 6. 3. 1904.
(4. Ullrich Blum, * 24. 9. 1882.
(5. Eberhard, * 16. 6. 1886.
(6. Hermann, * 28. 8. 1887.
(7. Dorothea, * 28. 8. 1887.
(8. Christof, * 25. 7. 1891.
(9. Otto, * 22. 5. 1893.

8. Julie Raithelhuber, * 7. 9. 1857; verm. . . 23. 7. 1887 mit Paul Breuninger, * Backnang 4. 2. 1858, Fabrikant zu Gemmrigheim.
Kinder Breuninger, zu Gemmrigheim geboren:
(1. Manfred, * 16. 12. 1889.
(2. Adolf, * 29. 5. 1891.
(3. Gottlob, * 19. 9. 1893.
(4. Albrecht, * 3. 7. 1896.

9. † Hermann Raithelhuber, * 22. 11. 1858, † . . 22. 6. 1863.

10. Selma, * 22. 2. 1860; verm. . . 2. 6. 1883 mit Hermann Villinger, * Böblingen 5. 6. 1856, Apotheker zu Besigheim.
Kinder Villinger, zu Besigheim geboren:
(1. Johanna, * 16. 6. 1884.
(2. Werner, * 9. 10. 1887.
(3. Rudolf, * 4. 3. 1890.

11. Lydia Raithelhuber, * 22. 6. 1861; verm. . . 31. 7. 1886 mit Albrecht Villinger, * Besigheim 9. 1. 1861, Direktor zu Winterthur.
Kinder Villinger, zu Winterthur geboren:
(1. Ernst, * 10. 3. 1889.
(2. Carl, * 10. 7. 1892.
(3. Luise, * 20. 7. 1900.

[27]) Kinder Raithelhuber, zu Gruppenbach geboren:
1. Julie, * 23. 4. 1856.
2. † Elise, * 4. 8. 1857, † Brackenheim 11. 8. 1895.
3. Lydia, * 9. 12. 1858; verm. . . 19. 4. 1881 mit Hermann Wünsch, * Glatten 24. 8. 1856, Oberamtspfleger zu Freudenstatt.
Kinder Wünsch, zu Freudenstatt geboren:
(1. Minna, * 26. 1. 1882.
(2. Elisabeth, * 21. 5. 1883.
(3. Gerhard, * 19. 1. 1885.

5. Lydia, * 16. 8. 1833; verm.[28]) . . 4. 8. 1854 mit Gerhard Bullermann, * . . 14. 1. 1823, Dr. med., Geheimer Sanitätsrat und praktizierender Arzt zu Mörs, Rot. Adl.-O. 4 m. „50".

6. † Christine, * 29. 10. 1835, † Duisburg 12. 11. 1902; verm.[29]) . . 14. 10. 1856 mit Eduard Dietrich, * . . 12. 1. 1825, † Quedlinburg 27. 2. 1885, Pfarrer ebd.

(4. Albrecht, * 9. 2. 1886.
(5. Lydia, * 11. 7. 1887.
(6. Johanna, * 5. 5. 1889.
(7. Hermann, * 7. 4. 1891.
(8. Maria, * 20. 6. 1893.
(9. † Martha, * 12. 5. 1895, † Freudenstatt 3. 3. 1896.
(10. Helene, * 3. 7. 1897.

4. Theodor Raithelhuber, * 20. 3. 1860, Pfarrer zu Feuerbach, Steinkirchen und Markt-Luisenau; verm. . . 22. 9. 1884 mit Eugenie Kriech, * . . 16. 1. 1857.

Kinder Raithelhuber, 2—3 zu Feuerbach geboren:
(1. Theodor, * Steinkirchen 11. 4. 1887.
(2. Samuel, * 10. 5. 1895.
(3. Eugenie, * 14. 7. 1898.

5. † Wilhelmine, * 28. 6. 1861, † Gruppenbach 2. 6. 1862.

6. Heinrich, * 9. 10. 1862, Pfarrer zu Hohenacker; verm. . . 14. 2. 1893 mit Marie Barth, * Stuttgart 2. 4. 1867.

Kinder Raithelhuber, zu Hohenacker geboren:
(1. † Marie, * 28. 8. 1894, † . . 10. 10. 1894.
(2. Gertrud, * 21. 5. 1896.

[28]) **Kinder** Bullermann, zu Mörs geboren:
1. † Heinrich, * 10. 1. 1855, † . . 26. 5. 1856.
2. † Julie, * 31. 8. 1856, † . . 12. 4. 1871.

[29]) **Kinder** Dietrich, zu Lintorf geboren:

1. Max, * 27. 8. 1857, Weingutsbesitzer zu Oberwinter; verm. . . 16. 5. 1890 mit Clara Pfannkuchen, * . . 13. 10. 1868, aus Bonn.

Kinder Dietrich, zu Oberwinter geboren:
(1. Max, * 27. 7. 1891.
(2. † Lydia, * 20. 10. 1894, † ebd. 21. 10. 1905.
(3. Ilse, * 29. 4. 1896.
(4. Helmut, * 10. 12. 1897.
(5. Annemarie, * 14 8. 1899.

7. † Herrmann, s. VIp.

(6. Margarethe, * 26. 2. 1901.
(7. Hans Joachim, * 19. 1. 1906.

2. † Maria, * 4. 11. 1858, † . . 17. 9. 1884; verm. . . 18. 7. 1882 mit Heinrich Wallmann, * Berlin 30. 8. 1857, Buchhändler zu Leipzig.

Kinder Wallmann, zu Leipzig geboren:
(1. † Lydia, * 5. 8. 1883, † . . 1. 4. 1884.
(2. Maria, * 10. 9. 1884.

3. Pauline Dietrich, * 12. 10. 1859; verm. . . 23. 7. 1885 mit Paul Lange. * Plauen 21. 8. 1853, Baumeister zu Leipzig.

Kinder Lange, zu Leipzig geboren:
(1. Johannes, * 25. 4. 1886.
(2. Christine, * 27. 9. 1888.
(3. Martin, * 17. 2. 1890.
(4. Paul, * 4. 12. 1891.
(5. Otto, * 15. 3. 1894.
(6. Carl, * 16. 1. 1896.
(7. Gottfried, * 29. 1. 1899.

4. Johannes Dietrich, * 26. 8. 1861, Kaufmann zu Duisburg; verm. . . 3. 10. 1889 mit Frieda Engelbert, * . . 3. 7. 1865.

Kinder Dietrich, zu Duisburg geboren:
(1. Martha, * 3. 9. 1890.
(2. Hildegard, * 26. 1. 1892.
(3. Erna, * 27. 6. 1894.
(4. Eduard, * 19. 4. 1896.
(5. Ruth, * 4. 1. 1898.
(6. Frieda, * 21. 10. 1900.
(7. Werner, * 6. 1. 1905.

5. † Lydia, * 11. 8. 1862, † Quedlinburg 26. 2. 1883.
6. † Eduard, * 29. 3. 1864, † Leipzig 16. 5. 1886.
7. Julius, * 11. 7. 1865, Kaufmann zu Duisburg; verm. . . . mit Wilhelmine Jung, * Duisburg 21. 8. 1870.

Kinder Dietrich, zu Duisburg geboren:
(1. † Paul, * 24. 12. 1896, † . . 27. 2. 1897.
(2. Otto, * 2. 3. 1899.

8. † Christine, * 15. 10. 1866, † Lintorf 10. 1. 1869; Zwilling mit:
9. † Mina, * 15. 10. 1866, † ebd. 14. 1. 1869.
10. † Wilhelm, * 15. 2. 1868, † ebd. 14. 3. 1869.
11. † Gottfried, * 8. 5. 1870, † ebd. 31. 3. 1872.
12. † Sohn, * 5. 8. 1873, † ebd. 6. 8. 1873.

8. † Julie, * 22. 5. 1840, † Kornthal 24. 4. 1908; verm. . . 14. 5. 1861 mit † Albert Bezner, * Altburg 14. 6. 1834, † Gemmrigheim 3. 2. 1874, Papierfabrikant ebd.
9. † Karl, s. VIq.

---

[30]) Kinder Bezner, zu Gemmrigheim geboren:

1. Selma, * 12. 3. 1862; verm. . . 10. 6. 1884 mit Johannes Daur, * . . 20. 4. 1857, Notar zu Kornthal.
   Kinder Daur, zu Kornthal geboren:
   (1. Siegfried, * 21. 5. 1885.
   (2. Hedwig, * 9. 9. 1886.
   (3. Friedrich, * 25. 3. 1888.
   (4. Anna, * 18. 8. 1889.
   (5. Rudolf, * 26. 1. 1892.
   (6. Martin, * 9. 7. 1894.
   (7. Reinhard, * 7. 7. 1898.
   (8. Irene, * 12. 3. 1906.
2. Julie Bezner, * 1. 3. 1863; verm. . . 11. 8. 1887 mit Theodor Bayha, * Liebenstein 2. 3. 1860, Pfarrer zu Bissingen a. E., Zang und Gschwend.
   Kinder Bayha:
   (1. Herrmann, * Zang 16. 8. 1888.
   (2. Gertrud) * ebd. 12. 10. 1889,
   (3. Albert) Zwillinge.
   (4. Julie, * ebd. 24. 3. 1891.
   (5. Martin, * Gschwend 24. 4. 1893.
   (6. Walter, * ebd. 28. 3. 1896.
   (7. Helmut, * Bissingen 12. 5. 1901.
   Johanna Bezner, * 27. 8. 1864, Diakonissin zu Nassau.
4. Amalie, * 13. 12. 1865.
5. Albert, * 19. 1. 1867, Fabrikant zu Ravensburg; verm. . . 10. 1895 Helene Kirchhofer, * . . 10. 10. 1876.
   Kinder Bezner:
   (1. Hedwig, * Gemmrigheim 14. 6. 1896.
   (2. Paul Albert, * Ravensburg 17. 5. 1901.
   (3. Erich Walter, * ebd. 8. 1. 1904.
   (4. Hans Ludwig, * ebd. 25. 5. 1905.
6. Ida Bezner, * 23. 1. 1868; verm. . . 22. 5. 1890 mit Rudolf Gmelin, * . . 22. 6. 1860, Dr. med. zu Kornthal.
   Kinder Gmelin, zu Kornthal geboren:
   (1. Albert, * 20. 3. 1891.
   (2. Hans, * 21. 4. 1892.

VI. † Johann Friedrich Esch, * Duisburg 9. 11. 1802, † ebd. 16. 1. 1879, Kaufmann ebd.; verm. . . . mit † Wilhelmine Momm, * Duisburg 12. 9. 1811, † Reichenbach 12. 10. 1880.

Kinder, zu Duisburg geboren:

1. † Friedrich, s. VIr.
2. † Ludwig, s. VIs.
3. Hulda, * 26. 9. 1845; verm.[31]) . . 1864 mit † Friedrich

(3. Eberhard, * 20. 11. 1894.
(4. Elfriede, * 19. 8. 1896.
(5. Otto Heinrich, * 4. 8. 1900.
(6. Theodore Maria Clara, 21. 12. 1904.

7. Ludwig Bezner, * 18. 7. 1869, Pfarrer zu Erkenbrechtsweiler; verm. . . 2. 5. 1901 mit Elisabeth Wagner, * Degerschlacht 17. 8. 1881.

Kinder Bezner, zu Erkenbrechtsweiler geboren:

(1. Ludwig Ulrich, * 26. 6. 1902.
(2. Gottfried Eberhard, * 19. 4. 1904.
(3. Wilhelm Otto Helmut, * 2. 9. 1905.

8. † Maria, * 4. 10. 1870, † . . 3. 3. 1876.
9. Eugenie, * 6. 4. 1873; verm. . . 3. 11. 1896 mit Emil Kübler, * Welzheim 29. 5. 1866, Pfarrer zu Honau.

Kinder Kübler:

(1. Elisabeth, * Kaltenthal 7. 10. 1897.
(2. Margarethe, * ebd. 2. 9. 1898.
(3. Carl Albert Theodor, * Honau 13. 10. 1900.
(4. Marie Helene, * ebd. 14. 9. 1902.
(5. Ernst Ludwig Rudolf, * ebd. 22. 6. 1905.

10. Emma Bezner, * 10. 6. 1874; verm. . . 1. 6. 1897 mit Hans Schmid, * Kornthal 29. 3. 1866, Kaufmann zu Stuttgart.

Kinder Schmid, zu Stuttgart geboren:

(1. Ewald, * 14. 3. 1898.
(2. Georg Albert, * 23. 3. 1899.
(3. Paul Gerhard, * 5. 10. 1900.
(4. Julie Helene, * 18. 3. 1902.
(5. Werner Eberhard, * 14. 3. 1904.

[31]) Kinder Cuno, zu Spanbeck geboren:

1. Minna, * 1. 1. 1865, lebt zu Krop in Schleswig.
2. Hulda, * 5. 1. 1866; verm. . . . mit Ernst Behrens, * Langenschwarz bei Fulda . . ., Pfarrer zu Lemgo.

Cuno, * . . 18. 5. 1868, † Edigerhausen 22. 12. 1904, Pfarrer.

4. Ernst, s. VIt.

VIn. † Julius Esch, * Duisburg 26. 4. 1824, † ebd. 31. 1. 1865, Kaufmann zu Duisburg; verm. . . . mit † Henriette Sophie Stallmann, * . . 1. 2. 1827, † . . 27. 12. 1894, Tochter des † Heinrich Stallmann, u. s. Gem. † Katharina Küppers, * . . 10. 2. 1794, † . . .

Kinder, zu Duisburg geboren:

1. † Heinrich, * 9. 9. 1850, † ebd. 6. 3. 1851.
2. Julius, s. VIIp.
3. Adele, * 8. 9. 1853; verm.[32]) . . 28. 3. 1883 mit † Herrmann Pesserer, * . . 29. 3. 1848, † Duisburg 8. 6. 1906, Fabrikdirektor ebd.
4. Emma, * 31. 1. 1855; verm.[33]) . . . mit Hermann Rath, * . . 5. 7. 1850, Brauereidirektor zu Dortmund.

---

3. Lydia, * 26. 12. 1867.
4. Fritz, * 13. 9. 1869, Pfarrer zu Gildehaus; verm. . . . mit Hildegard . . .; 3 Kinder.
5. Selma, * 5. 1. 1874; verm. . . . mit Georg Göhle, zu Kassel; 3 Kinder.
6. Frieda, * 2. 9. 1876; verm. . . . mit Fritz Feuerhake; 1 Kind.
7. Wolfgang, * 27. 6. 1880; Zahnarzt zu Zell a. d. Mosel; verm. . . . mit . . .
8. Elisabeth, * 22. 10. 1883.

[32]) Kinder Pesserer, zu Duisburg geboren:

1. Martha, * 18. 7. 1884.
2. † Johanna, * 14. 11. 1885, † 25. 2. 1886.
3. Ernst, * 13. 8. 1887.
4. Luise } * 8. 7. 1889, } lebt zu Duisburg.
5. † Marie } Zwillinge, } † ebd. 10. 10. 1889.
6. † Lydia, * 11. 8. 1891, † ebd. 16. 1. 1892.
7. Friedrich, * 12. 2. 1893.

[33]) Kinder Rath, zu . . . geboren:

1. Clara, * 5. 9. 1879; verm. . . 8. 10. 1901 mit Friedrich Dorfs, Ingenieur zu Dortmund.

5. Eduard, s. VIIq.
6. † Daniel, * 21. 5. 1858, † Duisburg 16. 4. 1859.
7. † Paul, * 21. 11. 1859, † . . 8. 1. 1878.
8. Carl, s. VIIr.
9. † Wilhelmine, * 27. 1. 1863, † Duisburg 22. 6. 1864.
10. Johanna, * 20. 10. 1864; verm.[34]) . . 8. 6. 1892 mit John Freydag, * . . 28. 2. 1862, Kaufmann zu Hamburg.

VIo. Heinrich Adam Esch, * Duisburg 11. 3. 1828, Kaufmann zu Duisburg; verm. . . 27. 9. 1859 mit Luise Schombart, * . . 30. 11. 1836: s. „Schombart" V1.

Kinder, zu Duisburg geboren:

1. † Elisabeth, * 23. 1. 1861, † ebd. 10. 3. 1865.
2. † Julie Clara, * 17. 8. 1867, † ebd. 2. 9. 1867.
3. Ida, * 22. 11. 1868; verm.[35]) . . 3. 5. 1892 mit Walter Villinger, * Besigheim 22. 9. 1865, Kaufmann zu Antwerpen.

Kinder Dorfs, zu Dortmund geboren:
(1. Helmut, * 9. 7. 1902.
(2. Gertrud, * 10. 7. 1904.
2. Julius Rath, * 5. 4. 1881.
3. Hermann, * 17. 8. 1882.
4. † Emmy, * 23. 5. 1884, † . . 26. 2. 1906.

[34]) Kinder Freydag, zu . . . geboren:
1. Adolf, * 15. 3. 1893.
2. Kurt, * 26. 8. 1894.
3. Clara, * 10. 9. 1897.
4. Margarethe, * 29. 7. 1901.
5. John Hans, * 23. 9. 1903.

[35]) Kinder Villinger, zu . . . geboren:
1. Margarethe, * 2. 3. 1894.
2. Hedwig, * 10. 2. 1897.
3. Erich, * 19. 9. 1901.
4. Albrecht, * 27. 4. 1905.

4. Anna, * 7. 11. 1872; verm.[36]) . . 3. 5. 1892 mit Ewald Zöller, * Barmen 23. 2. 1863, Fabrikant zu München-Gladbach.
5. Richard, s. VIIs.

VIp. † Herrmann Esch, * Duisburg 30. 5. 1838, † . . 8. 1. 1908, Pfarrer zu Bendorf; 2 mal verm. — a) . . . mit † Ida Ungewitter, * Crombach 21. 11. 1834, † Roggendorf 11. 11. 1868; finderlos. — b) . . 28. 6. 1870 mit Laura Lammert, * Call 9. 8. 1843, aus Call.

Kinder, zu Roggendorf geboren:

1. Walter Georg, s. VIIt.
2. Paul, s. VIIu.

VIq. † Karl Esch, * Duisburg 16. 4. 1846, † ebd. 11. 7. 1898, Kaufmann zu Duisburg; verm. . . . mit † Adele Majert, * Duisburg 11. 2. 1850, † . . 15. 10. 1906.

Kinder, zu Duisburg geboren:

1. Alfred, s. VIIv.
2. † Emil, * 17. 3. 1873, † ebd. 10. 4. 1873.
3. † Auguste, * 9. 8. 1876, † ebd. 18. 8. 1876.
4. Werner, s. VIIw.
5. Martin, * 9. 5. 1879.
6. Victor, s. VIIx.
7. † Eberhard, * 7. 4. 1883, † ebd. 12. 5. 1883.
8. † Alwine, * 16. 6. 1886, † ebd. 19. 6. 1886.
9. † Carl Adalbert, * 19. 3. 1890, † ebd. 29. 5. 1891.

---

[36]) Kinder Zöller, zu . . . geboren:
1. Erich, * 24. 8. 1893.
2. † Johanna, * 6. 1. 1895, † . . 11. 4. 1901.
3. Kurt, * 4. 6. 1896.
4. Max, * 24. 3. 1897.
5. Hildegard, * 5. 3. 1902.
6. Elisabeth, * 27. 5. 1906.

VIr. † Friedrich Esch, * Duisburg 16. 3. 1835, † ebd. 16. 9. 1891, Kaufmann zu Duisburg; verm. . . 11. 5. 1862 mit Maria Volkenborn, * Langenberg 24. 11. 1838.

Kinder, zu Duisburg geboren:

1. Maria, * 14. 4. 1863; verm.[37]) . . 6. 7. 1892 mit Joseph Marck, Pfarrer zu Hradist in Böhmen.
2. Friedrich, s. VIIy.
3. † Elisabeth, * 24. 12. 1865, † Duisburg 4. 3. 1900.
4. Hulda, * 11. 1. 1868; verm.[38]) . . 11. 12. 1892 mit Carl Royer, Gutsbesitzer zu Weng bei Admont in der Steiermark.
5. † Julius, * 31. 12. 1868, † . . 6. 1869.
6. Wilhelmine, * 7. 6. 1870.
7. † Lydia, * 16. 9. 1871, † . . ., jung.
8. Johannes, s. VIIz.
9. † Paul, * 30. 12. 1876, † 10. 3. 1882.
10. Rudolf, * 31. 12. 1878, Bankprokurist zu Duisburg.
11. Alfred, s. VIIza.
12. Arnold, * 1. 9. 1885, Baumeister zu Mörs.

---

[37]) Kinder Marck, zu . . . geboren:
1. Friedrich, * 18. 11. 1894.
2. Elisabeth, * 15. 5. 1896.
3. Paul, * 6. 5. 1898.
4. Alfred, * 6. 6. 1900.
5. Arnold, * 8. 12. 1903.

[38]) Kinder Royer, zu . . . geboren:
1. Balthasar, * 30. 9. 1893.
2. Johannes, * 11. 2. 1895.
3. Marie, * 20. 10. 1896.
4. Moritz, * 18. 2. 1898.
5. Anna, * 27. 11. 1899.
6. Heinrich, * 8. 8. 1901.
7. Gustav, * 10. 12. 1902.
8. Henriette, * 13. 3. 1904.
9. Arnold, * 4. 6. 1905.
10. Wilhelmine Martha Hulda, * 29. 11. 1907.

VIs. † Ludwig Esch, * Duisburg 19. 1. 1840, † ebd. 12. 6. 1881, Kaufmann zu Duisburg; verm. . . 15. 3. 1866 mit Marie Westphal, * Duisburg 10. 7. 1841.

Kinder, zu Duisburg geboren:

1. Eugen, s. VIIzb.
2. † Clementine, * 12. 8. 1868, † . . 27. 12. 1873.
3. Ernst, s. VIIzc.
4. Adolf, s. VIIzd.
5. Magdalena, * 26. 11. 1873; verm.[39]) . . 10. 1908 mit Georg Ratwohl, zu Rheinkamp bei Repden.
6. † Meta, * 28. 1. 1875, † . . 23. 4. 1875.
7. † Walter, * 14. 7. 1876, † . . 23. 1. 1885.
8. Meta, * 20. 7. 1878; verm.[40]) . . 28. 12. 1905 mit Willy Steiger, * Mörs 11. 4. 1874, Buchhändler und Kaufmann ebd.
9. † Ludwig, * 20. 10. 1880, † . . 29. 1. 1882.

VIIp. Julius Esch, * Duisburg 23. 2. 1852, Kaufmann ebd.: verm. . . 30. 3. 1879 mit Maria Hoerle, * . . 1. 7. 1858.

Kinder, zu Duisburg geboren:

1. Rudolf, * 24. 8. 1880.
2. Frieda, * 27. 10. 1881.
3. Paul, * 21. 10. 1884.
4. Erich, * 7. 6. 1894.

VIIq. Eduard Esch, * Duisburg 21. 11. 1856, Kaufmann zu Bonn a. Rh.; verm. . . 27. 5. 1887 mit Margarethe Fromme, * Halberstadt 17. 7. 1836.

---

[39]) Tochter Ratwohl, zu . . . geboren:
1. Ruth, * . . .

[40]) Töchter Steiger, zu Mörs geboren:
1. Anne Marie Elisabeth, * . . 11. 1906.
2. Elisabeth, * 7. 7. 1908.

Kinder, zu Bonn geboren:

1. † Elisabeth, * 25. 5. 1888, † . . 7. 1. 1890.
2. Therese, * 13. 3. 1890.
3. Günther, * 10. 4. 1893.

VIIr. Carl Esch, * Duisburg 25. 2. 1861, Kgl. Preuß. Major im 4. Hannov. Inf.-Rgt. Nr. 164 zu Hameln, Wilhelmstr. 23, 19. 3. 1896 Hauptmann im 3. Rhein. Inf.-Rgt. Nr. 29, später im 2. Rhein. Inf.-Rgt. Nr. 28, 10. 3. 1904 Major und bis 1907 Adjutant des 8. Armeekorps zu Coblenz; verm. . . 15. 10. 1887 mit Margarethe von Stwolinski, * . . 28. 10. 1868.

Kinder, zu . . . geboren:

1. Gertrud, * 31. 8. 1889.
2. Walter, * 20. 10. 1891.
3. † Hans Joachim, * 22. 12. 1892, † . . 17. 6. 1893.

VIIs. Richard Esch, * Duisburg 22. 5. 1879, Fabrikant zu Herzberg am Harz; verm. . . 12. 7. 1906 mit Mathilde Hölters, * . . ., aus München-Gladbach.

Kinder, zu . . . geboren:

1. . . .
2. . . .

VIIt. Walter Georg Esch, * Roggendorf 13. 5. 1871, Dr. med. zu Bendorf am Rhein; verm. . . 30. 9. 1898 mit Luise Büsgen, * Bendorf 7. 10. 1877, aus Vallendar.

Kinder, zu Bendorf geboren:

1. Hermann, * 7. 8. 1899.
2. Lotte Laura Elisabeth, * 10. 5. 1901.

VIIu. Paul Esch, * Roggendorf 15. 2. 1873, Kaufmann zu Mettlach an der Saar; verm. . . 13. 6. 1900 mit Lisbeth Sachse, * . . 22. 2. 1877, aus Altenkirchen.

Kinder, zu . . . geboren:

1. Ruth Luise Pauline, * 12. 4. 1901.
2. Ilse, * 3. 4. 1905.

VIIv. Alfred Esch, * Duisburg 14. 2. 1872, Kaufmann ebd.; 2 mal verm. — a) . . . mit † Else Steiger, * . . ., † . . ., aus Wien. — b) . . 30. 3. 1901 mit Adele Riefenberg, * . . 6. 8. 1875, aus Minden.

Kinder:

1. Kurt, * Düsseldorf 10. 8. 1897.
2. Felix August, * Duisburg 21. 3. 1902.
3. Helmut Rolf, * ebd. 13. 8. 1903.

VIIw. Werner Esch, * Duisburg 9. 1. 1878, Dr. phil., Chemiker; verm. . . 21. 9. 1901 mit Gertrud Schüler, * Berlin 9. 10. 1878.

Kinder, zu . . . geboren:

1. . . ., * . . .
2. . . ., * . . .

VIIx. Victor Esch, * Duisburg 12. 10. 1881, Kaufmann ebd.; verm. . . 18. 5. 1905 mit Emilie Köller, * Weyer 7. 1. 1880.

Sohn, zu Duisburg geboren:

1. Karl Heinrich, * 17. 2. 1906.

VIIy. Friedrich Esch, * Duisburg 17. 12. 1864, Kaufmann zu Dortmund; verm. . . 15. 10. 1899 mit Gertrud Ritterhaus, * . . .

Kinder, zu Hannover geboren:

1. Elisabeth, * 27. 9. 1900.
2. Friedrich, * 17. 11. 1901.

VIIz. Johannes Esch, * Duisburg 18. 6. 1875, Ingenieur zu Brüssel; verm. . . 28. 9. 1907 mit Johanne Fudikar, * . . 28. 9. 1907, aus Berlin.

Tochter, zu . . . geboren:

1. Ruth, * . . 10. 1908.

VII za. Alfred Esch, * 28. 10. 1881, Ingenieur zu Mülheim a. d. Ruhr; verm. . . 14. 7. 1908 mit Else Freund, * . . ., aus Barmen.

Tochter, zu . . . geboren:

1. Hildegard, * 31. 5. 1909.

VII zb. Eugen Esch, * Duisburg 29. 7. 1867, Kaufmann ebd.; verm. . . 25. 5. 1891 mit Bertha Wellhäuser, * . . 25. 6. 1866, aus Elberfeld.

Kinder, zu Duisburg geboren:

1. Marie, * 2. 5. 1892.
2. Margarethe, * 6. 9. 1901.
3. Ernst Ludwig, * 28. 9. 1908.

VII zc. Ernst Esch, * Duisburg 26. 5. 1870, Dr. phil., Bergwerksdirektor zu Gießen; verm. . . 27. 3. 1900 mit Elise Göters, * . . 3. 6. 1873.

Kinder, zu Gießen geboren:

1. Anneliese, * 13. 6. 1901.
2. Walter, * 26. 4. 1905.
3. Hermann, * 23. 2. 1908.

VII zd. Adolf Esch, * Duisburg 2. 1. 1872, Kaufmann ebd.; verm. . . 29. 12. 1900 mit Helene Hilterhaus, * . . ., aus Essen.

Kinder, zu Duisburg geboren:

1. Hildegard, * 21. 9. 1901.
2. Bertha, * 30. 5. 1903.
3. Clementine, * 2. 7. 1904.
4. Paula, * 6. 2. 1906.
5. Helene, * 15. 4. 1908.

Esch II,

aus Gnadenthal in Hessen-Nassau.

Wappen: eine Esche.

Evangelisch. Zu Mannheim, Düren, Colorado Springs und Memphis in Nordamerika.

I. † Johann Friedrich van (von) Esch, * . . ., † Diez 30. 6. 1700, 1. 1. 1681 Küchenverwalter der Fürstin Albertine von Nassau-Oranien zu Leeuwarden, 4. 1. 1687 Fürstl. Nassau-Diezscher Keller (Rentmeister) zu Gnadenthal, 1693 ebd.; verm. . . . mit † Maria Katharina . . ., * . . ., † . . . 1717.

Kinder, 3—5 zu Gnadenthal geboren:

1. † Johann Daniel, s. II a.
2. † Clara Margaretha, * Diez 3. Sonnt. n. Trin. 1686, † . . .
3. † Friedrich Wilhelm, s. II b.
4. † Maria Eleonora, * 25. 1. 1692, † . . .
5. † Maria Magdalena, * 26. 11. 1693, † . . . 1693.

II a. † Johann Daniel Esch, * . . in Nassau-Diez . . 1682, † Diez 11. 10. 1753, Fürstl. Nass. Kammerrat ebd., 22. 5. 1702 auf der hohen Schule zu Herborn, 23. 10. 1710 Steuer-Rentmeister zu Diez, 22. 3. 1729 Landrentmeister ebd., 9. 7.

1730 Kammerrat; verm. . . 4. 8. 1711 mit † Elisabeth Charlotte Humann, * . . ., † . . 17. 12. 1749, Tochter des † Levin Humann, Kanzlei-Direktor zu Siegen.

Kinder, zu Diez in Hessen-Nassau geboren:

1. † Wilhelm Daniel, * . . . 1716, † . . .
2. † Johannette Marie Eleonore, * 19. 6. 1719, † Diez 4. 8. 1747; verm. . . . mit † Friedrich Hermann Rabt, Justizrat.
3. † Karl Friedrich Wilhelm, * . . . 1722, † . . .
4. † Christiane Charlotte, * 17. 3. 1723, † . . .; verm. . . 24. 5. 1741 mit † Johann Daniel Schmerfeld, Geheimer Rat zu Kassel.
5. † Konrad Friedrich, * . . . 1728, † . . .
6. † Georg Tilemann Friedrich, * 30. 6. 1730, † Diez 22. 5. 1764, Anwalt ebd., 14. 8. 1759 Stiftskeller zu Diez, Rentamtmann und Regierungsadvokat.

IIb. † Friedrich Wilhelm Esch, * Gnadenthal 10. 4. 1688, † Hachenburg im Westerwald 19. 12. 1732, Apotheker ebd.; verm. . . 8. 5. 1714 mit † Anna Elisabeth Enspeler, * . . 8. 3. 1693, † . . ., Tochter des † Kilian Henrich Enspeler, Apotheker zu Hachenburg.

Kinder, zu Hachenburg im Westerwald geboren:

1. † Daniel Henrich, * 14. 4. 1717, † . . ., ging nach Amerika; verm. . . . mit † . . .
2. † Georg Carl, s. III a.
3. † Casparus Tilemann, * 22. 6. 1723, † . . 2. 12. 1723.
4. † Catharine Eleonore, * 12. 4. 1727, † . . .

IIIa. † Georg Carl Esch, * Hachenburg 7. 10. 1721, † Cöln a. Rh. 17. 8. 1782; verm. . . 4. 5. 1763 mit † Maria Elisabeth Raucamp, * . . 14. 9. 1737, † . . 3. 5. 1824, aus Hachenburg.

Kinder, zu . . . geboren:

1. † Luise, * . . ., † . . .; verm. . . . mit † Carl Greys, zu Neuwied.
2. † David Carl, s. IV.
3. † Peter Jacob, * 23. 8. 1773, † . . 23. 9. 1793.

IV. † David Carl Esch, * Cöln a. Rh. 4. 1. 1767, † Elberfeld 30. 8. 1827; verm. . . 16. 2. 1799 mit † Friederike Achenbach, * . . 5. 7. 1780, † . . 2. 5. 1818, Tochter des † Wilhelm Achenbach, zu Elberfeld.

Kinder, zu Elberfeld geboren:

1. † Carl Wilhelm, s. Va.
2. † Gustav Friedrich, s. V b.
3. † Amalie Luise, * 20. 8. 1803, † Elberfeld 7. 4. 1817.
4. † August Ludwig, s. Vc.
5. † Caroline Friederike, * 19. 5. 1807, † Honrath 24. 3. 1854; verm. . . 2. 12. 1829 mit † Georg Krebs, Pfarrer zu Honrath; 11 Kinder.
6. † Franziska Sophie, * 29. 1. 1810, † Elberfeld 1. 12. 1811.
7. † Georg Hermann, * 26. 8. 1811, † Cöln 6. 8. 1890, Kaufmann.
8. † Julie Sophie, * 4. 3. 1814, † Elberfeld 14. 9. 1814.
9. † Alwine Henriette, * 10. 9. 1815, † Elberfeld 27. 5. 1818.
10. † Rudolph Heinrich, s. Vd.

Va. † Carl Wilhelm Esch, * Elberfeld 29. 6. 1800, † Bonn 24. 9. 1866, Pfarrer zu Cronenberg, dann zu Langenberg; verm. . . 15 4. 1830 mit † Johanna Elisabeth Heilenbeck, * Barmen . . 1809, † Marburg a. d. L. 16. 3. 1880.

Kinder, zu . . . geboren:

1. † Carl Friedrich, * 10. 4. 1832, † Cronenberg 5. 9. 1832.
2. † Johanna Caroline, * 23. 10. 1833, † Langenberg 5. 6. 1858.

3. † Carl Friedrich, s. VIa.
4. † Maria Amalia, * 14. 5. 1836, † Marburg a. d. L. . . 1902; verm. . . . mit † Richard Greeff, * Marburg . . 1. 1828, † ebd. 30. 8. 1892, Dr., Geheimer Regierungsrat; 3 Kinder.

Vb. † Gustav Friedrich Esch, * Elberfeld 10. 2. 1802, † Cöln a. Rh. 11. 1. 1881, . . .; verm. . . . 28. 9. 1825 mit † Emilie Uellenberg, * Elberfeld 23. 11. 1802, † . . .

Kinder, zu . . . geboren:

1. Emilie Alwine, * 31. 7. 1827; verm. . . 27. 9. 1846 mit † Christian Roß, * . . 25. 9. 1818, † . . ., Gerichts-Präsident zu Cöln a. Rh.; 3 Kinder.
2. Mathilde, * 10. 2. 1829; verm. . . . mit † . . . Möller, Staatsprokurator zu Bonn; 2 Kinder.
3. † Maria, * 25. 12. 1833, † . . .

Vc. † August Ludwig Esch, * Elberfeld 31. 8. 1805, † . . 23. 11. 1857, Kaufmann zu Mannheim; verm. . . 27. 9. 1833 mit † Wilhelmine Hedwig Greeff, * . . 27. 9. 1806, † Mannheim 15. 5. 1892, Tochter des † Abraham Greeff, Fabrikant zu Elberfeld.

Kinder, 3—5 zu Cöln a. Rh. geboren:

1. † Julius August, * Hagen i. W. 5. 8. 18 . ., † Cöln a. Rh. 1. 11. 1844.
2. Friedrich Hermann, s. VIb.
3. Gustav Hugo, s. VIc.
4. † Caroline Luise, * 14. 12. 1843, † Cöln a. Rh. 24. 2. 1845.
5. † Caroline Luise, * 19. 2. 1848, † Göppingen 29. 4. 1887.
6. Carl August, s. VId.

Vd. Rudolph Heinrich Esch, * Elberfeld 29. 4. 1817, † Cöln a. Rh. 28. 4. 1879, Kaufmann; 2 mal verm. — a) . . 25. 2. 1847 mit † Henriette Fellinger, * Aachen 2. 10.

1812, † Cöln a. Rh. 24. 4. 1852, aus Aachen, Tochter des † Johann Jakob Fellinger. — b) . . 20. 12. 1854 mit † Meta Buße, * Blotho a. d. Weser 28. 1. 1834, † Mannheim 16. 12. 1899, Tochter des † Gustav Buße, ebd.

Kinder, zu Cöln a. Rh. geboren,

erster Ehe:

1. Caroline, * 5. 8. 1849; verm. . . . mit Gottfried Bettenhauser, aus Cöln a. Rh., 1909 zu Pankow bei Berlin; 4 Kinder.
2. † Henriette, * 17. 4. 1852, † Altona 31. 8. 1889.

zweiter Ehe:

3. † Gustav Rudolph, * 23. 9. 1856, † . . 12. 4. 1858.
4. Maria Sophie, * 5. 6. 1858.
5. † Georg Rudolf, s. VI e.
6. † Anna Julie, * 19. 10. 1861, † . . 20. 6. 1878.
7. † Auguste Friederike, * 8. 4. 1863, † . . 12. 2. 1871.
8. Carl Julius, s. VI f.
9. Wilhelm Heinrich Alexander, * 20. 7. 1870, lebt zu Kiel.

VIa. † Carl Friedrich Esch, * . . 7. 2. 1835, † Wiesbaden 13. 5. 1894, Gutsbesitzer zu Kindel in Schlesien; verm. . . 8. 8. 1861 mit Virginie von Eicken, * . . 31. 1. 1843, aus Ruhrort.

Kinder, zu . . . geboren:

1. Constanze Johanna Elisabeth, * 20. 2. 1863; verm. . . . 2. 1888 mit Adolf Raht, Justizrat zu Weilburg; 2 Kinder.
2. † Johanna Maria, * 30. 7. 1868, † . . . 1868.
3. Martha, * 17. 11. 1873.
4. † Carl, * 14. 4. 1875, † Wiesbaden 15. 12. 1884.
5. Hertha, * . . .

VIb. Friedrich Hermann Esch, * Hagen i. W. 9. 7. 1836, Fabrikant zu Neckargemünd, vordem zu Mannheim; verm. . . 17. 6. 1875 mit Lina Künkler, * Wiesbaden 28. 3. 1847, Tochter des † Johann Friedrich Künkler, * . . ., † . . 30. 5. 1891, Kgl. Rechnungsrat zu Wiesbaden; vgl. VId.

Kinder, zu Mannheim geboren:

1. Gustav Friedrich, * 8. 12. 1877, Ingenieur zu Mannheim.
2. Adolf Hermann, * 19. 10. 1879, Baumeister ebd.

VIc. Gustav Hugo Esch, * Cöln a. Rh. 11. 8. 1838, Kaufmann zu Colorado Springs, vordem zu Memphis in Nordamerika; 2 mal verm. — a) . . 1861 mit † Emma. Esch, * . . ., † Memphis 25. 10. 1878. — b) . . 15. 4 1885 mit Fanny Wood, aus Kentucky, Nordamerika.

Kinder, zu Memphis geboren,

erster Ehe:

1. Hugo, s. VII.
2. Emma, * 25. 12. 1867; verm.[1]) . . 1897 mit R. . . J. . . Peabody, Kaufmann zu Los Angeles in Kalifornien.

zweiter Ehe:

3. Hedwig, * . . . 1886.
4. Howard, * 12. 9. 1888.
5. Pearl, * 13. 9. 1890.
6. Paul, * . . 3. 1893.

VId. Carl August Esch, * Hamm i. W. 15. 1. 1851, Bankdirektor a. D., Mannheim, Rennershofstr. 4; verm. . . 17. 8. 1880 mit Anna Louisa Künkler, * . . 4. 12. 1856, Tochter des † Johann Friedrich Künkler, Kgl. Rechnungsrat zu Wiesbaden.

---

[1]) Tochter Peabody, zu Los Angeles geboren:
1. Helene, * . . .

Kinder, zu Mannheim geboren:

1. Otto Albert August, * 5. 5. 1884, Kaufmann zu Mannheim.
2. Marie Lina Hedwig Anna, * 7. 9. 1886; verm. . . . 7. 9. 1907 mit Heinrich Krayer, * . . 8. 1. 1880, zu Mannheim.

VIe. † Georg Rudolf Esch, * Cöln a. Rh. 19. 8. 1859, † Görbersdorf i. Schles. 15. 6. 1895, technischer Leiter; verm. . . . mit Maria Dahmen, * Norrköping . . ., Tochter des † . . . Dahmen, Direktor zu Norrköping, u. s. Gem. † Henriette Peltzer, * . . ., † . . 18. 6. 1901, aus München-Gladbach.

Sohn, zu Norrköping geboren:

1. Rudolf, * 24. 11. 1895, lebt zu Trelleborg in Schweden.

VIf. Carl Julius Esch, * . . 26. 10. 1866, Kaufmann zu Düren; verm. . . . mit † Maria Müller, * Elbing 18. 8. 1869, † Düren 28. 6. 1904, Tochter des † Ludwig Müller, aus Aachen, u. s. Gem. † Caroline Lange, ebd.

Kinder, zu Düren geboren:

1. Julius, * 18. 3. 1895.
2. Lili, * 18. 6. 1896.
3. Robert, * 15. 2. 1898.
4. Hertha, * 7. 5. 1899.
5. † Erna, * 9. 9. 1902, † . . 15. 2. 1903.

VII. Hugo Esch, * . . 11. 8. 1864, Kaufmann zu Memphis, Nordamerika; verm. . . 15. 10. 1890 mit Louise Stowe, * . . .

Kinder, zu Memphis geboren:

1. Herbert, * . . . 1891.
2. Eugen, * . . .

Fischer III.,

aus Marienburg in Westpreußen.

(Anhang zu Olszewski).

Evangelisch.

Der erste bekannte Vorfahr dieses Geschlechts ist angeblich † George Fischer, * . . . 15 . ., † Marienburg . . 1591, 1569 Schloßkaplan zu Königsberg i. Pr., 5. 4. 1573 Pfarrer zu Marienburg. Dessen Enkel[1]) oder Urenkel ist angeblich:

I. † George Fischer, * Marienburg i. Wpr. . . 1680, † Fischhausen, Kreis Königsberg i. Pr. 23. 4. 1744, seit 3. 3. 1710 Diakonus ebd.; verm. . . . mit † . . ., * . . ., † . . 17 . .

Kinder:

1. † George Daniel, s. IIa.
2. † Johann Gottlieb, * Königsberg i. Pr. 28. 12. 1718, † Fischhausen . . 17 . ., Magister, seit 5. 10. 1744 Diakonus ebd.; verm. . . . 1735 mit † . . . Tydaeus, * Fischhausen . . 1738, † ebd. . . . 1771.

---

[1]) ? verwandt: † George Fischer, * bei Angerburg i. Ostpr. 11. 6. 1650, † Preuß. Friedland 29. 9. 1696, 1677–1696 Pfarrer zu Preuß. Friedland, 23. 2. 1674 Magister der Philosophie zu Jena: verm. . . . mit † Elisabeth Grube, * . . ., † . . 25. 5. 1705; vgl. Bd. 13, S. 187.

3. † Luise Marie, * . . . 17 . ., † Fischhausen . . 17 . .; verm. . . . mit † George Friedrich Tydaeus, * Fischhausen . . 17 . ., † ebd. . . ., Gerichtsschreiber des adl. Hauptamts zu Fischhausen.
4. † Theodor Gottlieb, s. IIb.

IIa. † George Daniel Fischer, * Fischhausen . . . 17 . ., † Neuhausen, Kreis Königsberg i. Pr., 9. 9. 1766, seit 7. 8. 1741 Pfarrer ebd.; verm. . . . mit † . . ., * . . ., † . . .

Sohn, zu . . . geboren:

1. † . . ., s. IIIa.

IIb. † Theodor Gottlieb Fischer, * Fischhausen 21. 1. 1720, † Marienwerder i. Wpr. . . ., Kgl. Preuß. Kriegs- und Domänen-Rat, Stadtrichter ebd.; verm. . . . mit † Justina Elisabeth Flesch, * . . . 17 . ., † Marienwerder vor 1774.

Kinder, zu Marienwerder i. Wpr. geboren:

1. † Georg Bogislaw, * 16. 12. 1750, † . . .
2. † Justina Maria, * 2. 4. 1752, † Heilsberg 19. 3. 1820; verm. Marienwerder . . 2. 1776 mit † Johannes Olszewski, Kgl. Preuß. Forstsekretär ebd.; vgl. „Olszewski" IVc.
3. † Johann Samuel, s. IIIb.
4. † Adolf Wilhelm Heinrich, s. IIIc.

IIIa. † . . . Fischer, * Neuhausen (?) . . 17 . ., † . . ., Kammer-Registrator; verm. . . . mit † . . ., * . . ., † . . .

Tochter, zu Marienwerder geboren:

1. † Friederike Jakobine, * . . 5. 1765, † ebd. 17. 5. 1824; verm. . . um 1784 mit † Johann Samuel Fischer, s. IIIb.

IIIb. † Johann Samuel Fischer, * Marienwerder 19. 10. 1755, † ebd. 13. 9. 1830, Kgl. Kammerrat der Westpreuß. Regierung ebd.; verm. . . um 1784 mit † Friederike Jakobine Fischer, s. IIIa1.

Kinder, zu Marienwerder geboren:

1. † Carolina, * 4. 10. 1785, † . . .
2. † Johann Friedrich Ferdinand, * 9. 10. 1799, † . . .
3. † Johann Friedrich Rudolf, * 17. 4. 1801, † Marienwerder . . 1824.
4. † Napoleone Friedericia Johanna Bertha, * 11. 3. 1807, † . . .

IIIc. † Adolf Wilhelm Heinrich Fischer, * Marienwerder . . 5. 1763, † ebd. 15. 11. 1827, Kgl. Preuß. Kriminalrat, nachher Kammerrat an der Westpreuß. Regierung ebd.; verm. . . . mit † Renata Constantia Kahle, * . . . 17 . ., † Marienwerder . . 11. 1814.

Kinder, zu Marienwerder geboren:

1. † Heinrich Eduard Ferdinand, * 23. 12. 1799, † ebd. . . . 1828.
2. † Otto Julius Emilius, * 26. 12. 1801, † . . . 18 . .
3. † Otto Constantin, * 28. 10. 1802, † . . . 18 . .
4. † Carl Rudolf, * 19. 3. 1804, † Marienwerder . . 2. 1824.
5. † Julius Hermann Constantin, s. IV.
6. † Luisa Franziska, * 12. 4. 1809, † . . . 18 . .

IV. † Julius Hermann Constantin Fischer, * Marienwerder 3. 7. 1805, † ebd. 29. 10. 1883, Geheimer Justizrat ebd.; verm. . . . mit † . . ., * . . ., † . . .

Tochter, zu . . . geboren:

1. . . ., * . . .

Gerhardt,

aus Alt-Landsberg in Brandenburg.

Wappen (1908): in Rot eine silberne Hausmarke, bestehend aus einem senkrechten Widerhaken, quer belegt mit einem linkshingelegten Langkreuz. Auf dem Helm mit rot-silberner Decke ein grüner Eichbaum[1]) mit rotem Stamm.

Evangelisch. Zu Berlin, Breslau, Frankfurt a. O., Gumbinnen und Lyck in Ostpreußen.

Die erste Stammreihe des Geschlechts wurde in Karl Gähde's „Geschichte der Stadt Altlandsberg", Halle a. S. 1856, veröffentlicht. In den Urkunden dieser Stadt wird das Geschlecht zuerst 1676 erwähnt. Die Schreibweise war

[1]) Dem Wappen von Altlandsberg entnommen.

1676—1696 Gerhart, 1696—1730 Gerrath, seitdem Gerhardt, nebenbei auch Gerad, Geradt, Gerhart.

Die ältesten Träger des Namens in Altlandsberg sind die Tagelöhner † Thomas und Mathäus Gerhart, wahrscheinlich Brüder. Vermutlich des einen von ihnen Sohn war der urkundlich nachweisbar älteste Vorfahr † Hanß Gürge Gerrath.

† Thomas Gerhardt, Tagelöhner zu Altlandsberg.

Kinder, zu Altlandsberg geboren:

1. † Dorothea, get. 27. 1. 1676, begr. ebd. . . 1680.
2. † Sohn, * . . ., begr. ebd. 30. 8. 1685.

† Matthäus Gerhardt, Tagelöhner zu Altlandsberg.

Kinder, zu Altlandsberg geboren:

1. † Maria, get. 2. 8. 1676, † . . .; 1705 unverm.
2. † Anna } Zwillinge } ? begr. ebd. 8. 2. 1680.
3. † Dorotha } get. 28. 1. 1680 } † . . .

Unmittelbare Stammfolge.

I. † Hanß Gürge Gerrath, * . . ., begr. Altlandsberg 17. 7. 1714, Tagelöhner und Ackermann ebd.; verm. Altlandsberg 24. 8. 1696 mit † Catharina Bredicke, * ebd. . . ., † ebd. 24. 5. 1750, Tochter des † Georg Bredicke,[2]) † vor 16[illegible], Ackerbürger ebd.

---

[2]) Die Bredicke (jetzt Brädikow), Brecke, Breckow, Bredichow, eine [illegible] Bäckerfamilie zu Altlandsberg stammt von † Hans Brecke, † vor 1644. Anscheinend dessen Söhne † Hans und † Christian waren gleichfalls Bürger ebd. [illegible] vgl. oben, war anscheinend ein Nachkomme des Ackerbürgers Hans; [illegible] Geschichte der Stadt Altlandsberg.

Kinder, zu Altlandsberg geboren:

1. † Maria, get. 9. 11. 1696, begr. ebd. 23. 1. 1700.
2. † Anna Catharina, get. 30. 7. 1698, begr. ebd. 28. 1. 1700.
3. † Johann, get. 29. 5. 1701, † ebd. 11. 10. 1722.
4. † Dorothea Elisabeth, get. ebd. 22. 2. 1703, † ebd. 27. 10. 1748; verm.[3]) Altlandsberg 12. 12. 1773 mit † Michael Wembrer, Bürger und Ackermann zu Altlandsberg.
5. † Christian, get. 19. 3. 1705, † . . . nach 1739.
6. † Andreas, get. 21. 11. 1706, begr. ebd. 18. 7. 1708.
7. † Sophia, get. 20. 7. 1708, begr. ebd. 20. 1. 1709.
8. † Lowisa, get. 24. 1. 1710, begr. ebd. 6. 1. 1758; verm.[4]) Spandau (Garnis. K.) . . 1733 (1734) mit † Martin Rothkopf, Ackerer zu Altlandsberg, 1733 Soldat bei Pelits Kompagnie.
9. † Jeorge, s. II.

II. † Georg (Gürgen) Gerhardt, get. Altlandsberg 2. 2. 1714, † ebd. 10. 8. 1797, Tagelöhner ebd., seit 1750 auch Stadt- und Nachtwächter, später Totengräber; 2 mal verm. — a) Altlandsberg 17. 2. 1738 mit † Maria Elisabeth Böttcher, * . . ., † . . . — b) Altlandsberg 13. 7. 1766 mit † Maria Elisabeth . . ., vw. Rackewitz,[5]) aus Hönow bei Ahrensfelde.

---

[3]) Kinder Wembrer, zu Altlandsberg geboren:
1. † Dorothea Elisabeth, * 3. 6. 1740, † . . .
2. † Dorothea Sophia, * 2. 8. 1741, † . . .
3. † Maria Elisabeth, get. 7. 7. 1742, † . . .

[4]) Kinder Rothkopf, zu Altlandsberg geboren:
1. † Dorothea Elisabeth, * 8. 2. 1733, † . . .
2. † Dorothea Sophia, * 11. 5. 1734, begr. Altlandsberg 20. 1. 1759.
3. † Johann Georg, * 17. 9. 1737, † . . .
4. † Maria Elisabeth, get. 11. 9. 1738, begr. ebd. 13. 8. 1739.
5. † Dorothea Lowise, * 8. 4. 1740, † . . .
6. † Maria Elisabeth, * 8. 4. 1742, † . . .
7. † Dorothea Maria, * 27. 10. 1743, † . . .
8. † Martin, * 1. 8. 1745, † . . .
9. † Michael, * 5. 8. 1747, † . . .

[5]) Vermutlich identisch mit † Catharina Elisabeth Heßheger; verm. Hönow 15. 11. 1745 mit † Peter Rackewitz, † Hönow 19. 8. 1746, Kossäth ebd.

Kinder, zu Altlandsberg geboren,

erster Ehe:

1. † Christian Friedrich, * 19. 2. 1739, begr. ebd. 14. 2. 1740.
2. † Johann George, s. III.
3. † Johann Christoph, get. 14. 10. 1743, begr. ebd. 28. 3. 1745.
4. † Anna Sophia, * 5. 7. 1747, begr. ebd. 26. 2. 1751.
5. † Johann Gottfried, * 10. 4. 1750, begr. ebd. 17. 5. 1758.

zweiter Ehe:

6. † Christian Friedrich, * 29. 3. 1768, † . . .

III. † Johann George Gerhardt, * Altlandsberg 27. 12. 1740, † ebd. 30. 7. 1794, Maurermeister, machte als Kanonier in der Kompagnie des Hauptmanns von Linger die letzten Jahre des 7jähr. Krieges mit, erwarb 1780 für 311 Thl. das Haus Nr. 17 zu Altlandsberg; verm. ebd. 11. 10. 1763 mit † Dorothea Sophia Werner, get. ebd. 24. 6. 1742, † ebd. 19. 8. 1808, Tochter des † Christian Werner, * . . . 1713, † Altlandsberg 4. 4. 1753, Bürger und Maurermeister ebd., u. s. Gem. † Anna Maria (Eva Maria Dorothea) Schüler, * . . . 1720, † Altlandsberg 30. 11. 1760.

Kinder, zu Altlandsberg geboren:

1. † Charlotte Dorothea Louisa, * 2. 4. 1765, † ebd. 13. 9. 1765.
2. † Johann George, * 3. 7. 1767, † ebd. 14. 1. 1771.
3. † Maria Elisabeth, * 5. 10. 1771, † ebd. 15. 10. 1771.
4. † Johann George Friedrich, s. IV.
5. † Dorothea Sophia Friderica, * 15. 9. 1777, † ebd. 17. 2. 1852; verm.[6]) Altlandsberg 22. 11. 1801 mit

[6]) Kinder Andrä, zu Altlandsberg geboren:

1. † Johann Friedrich, * 1. 10. 1803, † . . .; verm. Altlandsberg . . 1830 mit † Marie Dorothea Luise Stock, aus Altlandsberg.
2. † Karl August, * 20. 8. 1807, † . . .; verm. Altlandsberg 1844 mit † Christine Luise Krause, aus Wefow.

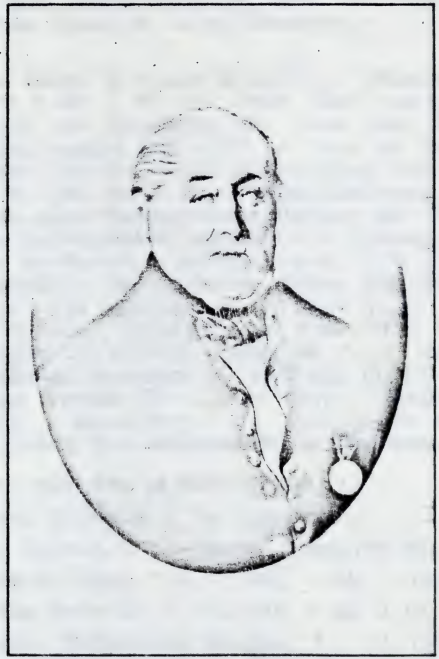

Friedrich Gerhardt,
* 1773, † 1857,
Stadtältester zu Alt-Landsberg.

† Johann Christian Andrä, * Wittstock . . 1776, † . . 13. 7. 1844, Schuhmachermeister, später Ackerbürger und Besitzer des Hauses Nr. 34 zu Altlandsberg.

IV. † Johann George Friedrich Gerhardt, * Altlandsberg 4. 10. 1773, † ebd. 5. 12. 1857, Stadt-, Amts- und Kreis-Maurermeister und Stadtältester ebd., lernte beim Vater, 1796 Meister, bewohnte 1797—1808 das Haus des Vaters, pachtete 1808—1814 den Gasthof zu Altlandsberg, kaufte das Haus Nr. 90, später das Nr. 80 am Markt, Stadtverordneter, 1809—1813 erster Stadtverordneten-Vorsteher und Stadtschiedsmann zu Altlandsberg, leitete 1813 bei Errichtung des Landsturms die Ausbildung der Kavallerie ebd., 1846 „Stadtältester", 50jähriges Bürgerjubiläum, Allgem. Ehrenzeichen; 2 mal verm. — a) Werneuchen in der Mark 15. 10. 1797 mit † Wilhelmine Justine Seeger, * ebd. 23. 1. 1777, † Altlandsberg 20. 8. 1838, Tochter des † . . . Seeger, Zimmermeister zu Werneuchen. — b) Berlin 15. 12. 1839 mit † Sara Dorothea Paul, verw. Kern, * Magdeburg 30. 8. 1791, † Altlandsberg 1. 11. 1847, Tochter des † Christian Friedrich Paul, Maurermeister zu Magdeburg.

Kinder, erster Ehe, zu Berlin geboren:

1. † Johann Friedrich, s. Va, Erster Ast.
2. † Carl Friedrich, s. Vb, Zweiter (Frankfurter) Ast.
3. † Wilhelm August, * 17. 4. 1802, † ebd. . . 1802.
4. † Wilhelm Heinrich, * 1. 12. 1803, † ebd. 3. 12. 1803.
5. † Pauline Wilhelmine Charlotte, * 4. 11. 1804, † Berlin (Sophien K.) 17. 2. 1873; 2 mal verm. —

---

3. † Karl Wilhelm, * 9. 5. 1815, † . . .; verm. Altlandsberg . . 1846 mit † Dorothea Karoline Andrä, Tochter des † . . . Andrä, Ackerbürger zu Altlandsberg.

Ausführliche Nachrichten über die Andrä (Andreas, Andres usw.) in Gähdes Gesch. von Altlandsberg.

a) Berlin 27. 11. 1823[7]) mit † Johann Wilhelm Schultz (Schultze), * ebd. 1. 11. 1796, † ebd. (Sophien K.) 16. 5. 1847, Land- und Schankwirt auf dem Wedding zu Berlin. — b) Berlin . . 1850 mit † Friedrich Linde, Gendarm; kinderlos; geschieden 1861.

---

[7]) Kinder Schultz, zu Berlin geboren:

1. † Auguste Wilhelmine Charlotte, * 23. 8. 1825, † ebd. 26. 9. 1847; verm. . . . 1847 mit † Ludwig Britzke, * . . . 1814, † . . 19. 9. 1847, Ofenfabrikant zu Altruppin.
2. † Friedrich Wilhelm Julius, * 25. 7. 1828, † Berlin 2. 11. 1845.
3. † Johann Friedrich Wilhelm, * 28. 10. 1831, † ebd. 13. 1. 1832.
4. † Friedrich Wilhelm Gustav, * 17. 11. 1833, † Oeynhausen 14. 8. 1889, Grundbesitzer und Stadtverordneter zu Berlin, Not. Abl. 4; verm. Berlin (Inval. K.) 5. 7. 1869 mit seiner Base Bertha Henriette Louise Dedering, * Berlin 30. 10. 1839; vgl. Anm. 9.

   Kinder Schultz, zu Berlin geboren:

   (1. Auguste Wilhelmine Elsbeth, * 17. 12. 1871; verm. Berlin 15. 5. 1902 mit Christian Ernst Paul Krause, * Rawitsch 29. 3. 1873, Dr. med., prakt. Arzt zu Halensee bei Berlin.

      Kinder Krause:

      a. Bertha Pauline Hildegard, * Wilmersdorf bei Berlin 2. 4. 1903.

      b. Gerhard Ernst Fritz, * Berlin 5. 6. 1907.

   (2. Meta Bertha Alice, * 2. 12. 1874; verm. Berlin 2. 6. 1898 mit Johann Wilhelm Berndt, * Düsseldorf, 1. 1. 1872, Hauptmann im Fußartill.-Rgt. Nr. 1 zu Königsberg in Pr.; kinderlos.

   (3. Gertrud Martha Frieda, * 2. 8. 1878; verm. Berlin 18. 9. 1900 mit August Alexander Edgar Krause, * ebd. 4. 11. 1868, früher Fabrikbesitzer zu Fürstenwalde a. d. Spree.

      Kinder Krause:

      a. Anna Bertha Asta, * Fürstenwalde a. d. Spree 5. 9. 1903.

      b. Alice Margot Elsbeth Erika, * Berlin 27. 3. 1909.

5. † unget. Sohn Schultz, * u. † . . 6. 1835.
6. † Carl August Alexander, * 28. 5. 1837, † Berlin 18. 6. 1837.
7. † Carl Friedrich Wilhelm Louis, * 18. 2. 1840, † . . .
8. † unget. Tochter, * u. † . . . 1843.
9. † Emil August Ernst, get. 27. 7. 1843, † Berlin 10. 2. 1848.

6. † Caroline Henriette Charlotte, * 4. 9. 1806, † Berlin (Sophien K.) 3. 8. 1863; 2 mal verm. — a) . . . 1825[8]) mit dem verw. † Christian Friedrich Schultze, * . . . † Gesundbrunnen zu Berlin . . 1837, seit 1831 ebd., vordem Gärtner zu Pankow. — b) . . . 1838 mit dem verw.[9]) Johann Friedrich Dedering, * Berlin 25. 1 1787, † ebd. (Sophien K.) 22. 4. 1851, Schmiedemeister ebd.

7. † Wilhelmine Friederike Charlotte, * 14. 6. 1808, † Berlin 31. 7. 1893; 2 mal verm. — a) Köpenick bei Berlin 9. 2. 1837[10]) mit dem verwitw. † Charles Guillaume Robert, * Köpenick 29. 1. 1797, † ebd. 21. 6.

---

[8]) Tochter Schultze, zu Berlin geboren:

1. † Thereſe Auguſte Henriette, * 5. 12. 1830, † ebd. . . .; verm. Berlin . . . mit † Eduard Otto Auguſt Röwer, * Berlin 7. 10. 1830, † ebd. . . ., Kaufmann zu Berlin.

Kinder Röwer, zu Berlin geboren:

(1. † Edmund Otto Eduard, * 25. 1. 1856, † Nixdorf 10. 3. 1891.

(2. Martha Eliſabeth Henriette, * 17. 8. 1858; verm. Berlin 8. 4. 1885 mit Paul Otto Max Sentz, * Berlin 31. 5. 1850; Kaufmann.

Kinder Sentz, zu Berlin geboren:

a. Max Wilhelm Rudolf, * 25. 1. 1886, Bankbeamter.

b. Elsbeth Margarethe Anna, * 11. 9. 1887.

c. Walter Edmund Paul, * 13. 4. 1892.

(3. Margarethe Röwer, * 25. 7. 1860.

(4. † Johanna, * . . . 1862, † Berlin (Eliſ. K.) . . . 1867.

[9]) Er war in 1. Ehe verm. . . 4. 12. 1823 mit † Friederike Wilhelmine Schultz, * . . ., † . . 25. 6. 1837.

Kinder Dedering, zu Berlin geboren:

1. Bertha Henriette Louiſe, * 30. 10. 1839; verm. Berlin (Invalk.) 5. 7. 1869 mit ihrem Vetter † Friedrich Wilhelm Guſtav Schultz; vgl. Anm. 7.

2. † Emma Johanna Franziska, * 20. 5. 1843, † ebd. . . .; verm. . . . mit † Rudolph von Hartwig, Fabrikinſpektor zu Berlin.

[10]) Kinder Robert, zu Köpenick bei Berlin geboren:

1. Friedrich Wilhelm Julius, * 24. 6. 1838, Rentner zu Straußberg, vordem Kaufmann zu Berlin; verm. Berlin (Dom) 20. 5. 1868 mit ſeiner Baſe Charlotte Renate Emma Gerhardt, ſ. Vc. 1.

1850, Eigentumsbürger und Großböttchermeister zu Köpenick. — b) . . . 1856 mit dem verwitw. † Christian Rüger, * . . ., † Berlin . . 1878, Riemer und Sattlermeister ebd.; kinderlos.

8. † Friedrich Wilhelm, * u. † 9. 5. 1811.
9. † Dorothea Sophie Friederike, * 3. 5. 1812, † . . .; verm.[11]) . . . 1847 mit † Adolf Deliß, Schmiedemeister zu Reinickendorf bei Berlin.
10. † Carl Friedrich August, * 8. 4. 1814, † Berlin 18. 12. 1815.
11. † Carl Julius Ferdinand, s. Vc, Dritter (Straußberger) Ast.
12. † Emil Ludwig Ernst, s. Vd, Vierter (Altlandsberger) Ast.
13. † Ludwig Leopold Ferdinand, s. Ve, Fünfter Ast.

A. Erster Ast.

Va. † Johann Friedrich Gerhardt, * Altlandsberg 1. 7. 1798, † Berlin (Sophien K.) 20. 8. 1842, Maurermeister, lernte beim Vater, 1823 Meisterprüfung zu Wriezen a. O., 1823 Maurermeister zu Freienwalde a. O., 1827 zu Berlin; verm.

---

2. Karl Friedrich Otto, * 13. 5. 1848, Rentner, früher Riemer- und Sattlermeister zu Bornim bei Potsdam; verm. Berlin (Inv. K.) 4. 2. 1872 mit † Elwine Amalie Wilhelmine Thater, * Berlin 12. 11. 1852 (Tochter des † Eduard Thater, * Petersdorf i. Sortei. 6. 1. 1821, † Berlin (St. A. . .) 15. 9. 1904, Schlächtermeister ebd.: verm. Berlin (Sophien K.) 10. 4. 1851 mit † Wilhelmine Bünger, * Liebenwalde 9. 8. 1827, † Berlin 15. 12. 1904).

   Kinder, zu Berlin geboren:

   (1. Wanda Alexandra, * 24. 10. 1872; verm. Berlin 11. 4. 1906 mit † . . . Ganzow, ebd.
   (2. † Friedrich, * 7. 10. 1875, † ebd. 25. 11. 1881.
   (3. Frieda, * 9. 4. 1878; verm. Berlin 27. 11. 1906 mit . . . Borchert, zu Halberstadt.
   (4. Albert Karl Paul, * 25. 11. 1885, Student des Hochbaus.

[11]) Kinder Deliß, zu . . . geboren:

1. Louis, * . . .
2, 3. Söhne, * . . .

Wriezen . . 1824 mit † Henriette Charlotte Sophie Leesch, * ebd. 22. 4. 1802, † Berlin 17. 5. 1879, Tochter des † Joachim Christian Leesch, * . . ., † Berlin 10. 5. 1833, Brunnenmachermeister zu Wriezen a. O., u. s. Gem. † Sophie Caroline Witte.

Kinder, zu Berlin geboren:

1. † Fritz, * . . ., † . . ., als Kind.
2. † Karl Heinrich Friedrich, s. VIa.
3. † Karl Friedrich, s. VIb.
4. † Clara Sophie Emilie, * 7. 2. 1831, † Marienwerder 8. 4. 1890; verm.[12]) Berlin 6. 6. 1857 mit † Gustav Heinrich Hermann Schwarznecker, * Repitz bei Torgau 26. 11. 1829, † Marienwerder 14. 2. 1893, Gestütsdirektor, bekannter Pferde-Schriftsteller.
5. † Franz Reinhold Friedrich Emil, s. VIc.
6. † Wilhelm Ludwig August Reinhold, s. VId.

VIa. Karl Heinrich Friedrich Gerhardt, * Berlin 31. 3. 1827, † ebd. 17. 10. 1876, Ratsmaurermeister ebd., besuchte 1835 die höhere Knabenschule der Nikolaikirche zu Berlin, 1840 das Französische Gymnasium ebd., lernte 1843 das Maurerhandwerk, 1845 auf der Provinzial-Gewerbeschule zu Frankfurt a. O., 1847 auf der Gewerbe-Lehranstalt zu Berlin, 1850 Einj. Freiw. im Kaiser Franz Garde-Gren.-Rgt. Nr. 2, 1851

[12]) Kinder Schwarznecker:

1. Martha Clara Henriette, * Lindenau bei Neustadt a. D. 9. 12. 1858; verm. Marienwerder 23. 4. 1883 mit Oscar Alexander Anton Haunit, * Thorn 14. 9. 1848, Major a. D. zu Grunewald bei Berlin, früher zu Soldau i. Ostpr.
   Kinder Haunit:
   (1. Elsa Clara Antonie, * Graudenz 29. 3. 1884.
   (2. Hertha Henriette Guitava, * Marienwerder 15. 9. 1885.
   (3. Frida Martha Marie, * ebd. 4. 10. 1887.
   (4. Asta Lucie Hedwig, * Soldau i. Ostpr. 20. 3. 1889.
   (5. Clara Helene Alwine, * ebd. 31. 7. 1891.
2. † Lucie Schwarznecker, * Leubus 26. 5. 1861, † Berlin 24. 10. 1863.

Zeichner beim Bau der Ostbahn nach Schneidemühl, 1855 Maurermeister-Prüfung zu Marienwerder, 1872 Ratsmaurermeister zu Berlin, Besitzer der Häuser Philippstr. 14 und Badstr. 62, 63 ebd.; 2 mal verm. — a) Schneidemühl 6. 5. 1856 mit † Franziska Borchart, * ebd. 15. 4. 1832, † Berlin (Soph. K.) 29. 8. 1871, Tochter des † . . . Borchart, * . . 13. 7. 1793, † Schneidemühl 6. 9. 1855, Gerichts-Sekretär ebd., u. s. Gem. † Johanna Schterberg, * Wongrowitz in Posen 26. 3. 1806, † Schneidemühl 27. 8. 1873. — b) . . 14. 5. 1872 mit der Schwester der Vorigen Adelheid Borchart, * Schneidemühl 16. 9. 1837; kinderlos.

Kinder, erster Ehe, zu Berlin geboren:

1. † Friedrich (Fritz), * 12. 11. 1857, † ebd. (Sophien K.) 13. 9. 1868.
2. † Oskar, * 2. 11. 1859, † ebd. (Soph. K.) 12. 12. 1863.
3. Johanna Henriette, * 4. 7. 1867; verm.[13]) Berlin 1. 3. 1888 mit † Carl Robert Glünicke, * ebd. 30. 3. 1863, † ebd. 21. 12. 1893, Dr. jur., Regierungsassessor.

VIb. † Karl Friedrich Gerhardt, * Berlin .. 1829, † Bad Aibling bei Großkarolinenfeld in Bayern 22. 2. 1881, Zimmermeister, lernte das Handwerk zu Berlin, verwaltete die elterlichen Häuser ebd., 1869 zu Charlottenburg, 1871 zu München, 1874 Rentner zu Aibling; verm. München . . . mit Emilie Charlotte Zimmermann, * . . ., verschollen, Tochter des † . . . Zimmermann, Rentner zu Treptow a. d. Rega.

Kinder, zu Aibling in Bayern geboren:

1. † Friedrich Andreas Erwin, * 11. 9. 1874, † ebd. 8. 1. 1875.
2. † Reinhold Emil Karl Bernhard, * 2. 5. 1876, † ebd. 13. 9. 1876.

[13]) Kinder Glünicke, zu Berlin geboren:
1. Kurt Robert Heinrich, * 24. 8. 1890.
2. Karl Erich, * 30. 11. 892.

VIc. † Franz Reinhold Friedrich Emil Gerhardt, * Berlin 4. 10. 1832, † Wilmersdorf bei Berlin 3. 3. 1903, Landwirt und Hauptmann a. D. ebd., besuchte das Gymnasium zu Berlin, erlernte die Landwirtschaft in Ostpreußen, war Einj.-Freiw. im Garde Füs.-Rgt. zu Berlin, Sec.-Lt. d. Res. des 3. Brandenb. Inf.-Rgts. Nr. 20, Prem.-Lt. d. Res. im Landw.-Bat. Nr. 35, nahm am Feldzuge 1866 teil, verwundet im Gefecht bei Hammelburg, Eis. Kreuz 2. Kl., Kriegsdenkmünze, 1870 Bezirksadjutant und Führer einer Kriegsgefangenen-Kompagnie zu Küstrin, Ldw. Dienst-Ausz. 1. Kl., als Hauptmann d. Ldw. verabschiedet m. d. Berechtigung z. Tragen d. Lw. Armee-Uniform, lebte zuletzt zu Wilmersdorf mit der Verwaltung von Grundstücken beschäftigt; verm. Potsdam (Hl. Geist K.) 4. 6. 1868 mit Pauline Amalie Anna Krause, * ebd. 16. 8. 1845, lebt zu Berlin W. 15, Düsseldorferstr. 7 (Tochter des † Julius Krause, * Groß-Benitz i. d. Mark 13. 3. 1806, † Potsdam 13. 10. 1889, Hauptlehrer ebd.; verm. ebd. . . . mit † Pauline Amalie Schultze, * ebd. 20. 5. 1820, † ebd. 6. 1. 1871).

Sohn, zu Berlin geboren:

1. Kurt Paul, s. VIIa.

VId. † Wilhelm Ludwig August Reinhold Gerhardt, * Berlin 21. 8. 1834, † ebd. 22. 1. 1889, Landwirt zu Berlin, besuchte das Friedrich Realgymnasium (Primareife), Einj. Freiw. im 2. Garde-Rgt zu Fuß, lernte die Landwirtschaft, verwaltete die elterl. Häuser in der Louisen- und Philippstr. zu Berlin, sowie am Lietzow zu Charlottenburg, Bezirks-Vorsteher in der Friedrich-Wilhelm-Stadt; verm. Berlin (Jerus. K.) 19. 10. 1872 mit Ernestine Alwine Rüger, * Berlin 3. 11. 1840, 1909 ebd., Lietzenburgerstr. 4, Tochter des † . . . Rüger, * . . 6. 10. 1803, † . . 18. 7. 1859, Postbeamter zu Berlin, u. s. Gem. † Alwine Ernestine Gundlach, * Merkenthin bei Driesen 22. 1. 1814, † . . 29. 8. 1897.

Kinder, zu Berlin geboren:

1. † Antonie, * 21. 8. 1862, † ebd. 6. 9. 1887.

2. Fritz Reinhold, * 22. 12. 1873, Dr. phil., Berlin W. 15, Lietzenburgerstr. 5, 1880 auf dem Friedrichs-Gymnasium zu Berlin, 1884 auf dem Askanischen Gymn. ebd., 1892 Reifeprüfung ebd., Student der Naturwissenschaften, 1899 Dr. phil., Arbeit „Über den Gang des Dampfdrucks in den wärmsten Tagesstunden"; verm. Berlin 22. 6. 1901 mit Franziska Agnes Adelheid Carlotta Blankenstein, * Potsdam 7. 3. 1881 (Tochter des † Karl Heinrich Gustav Blankenstein, * Potsdam 10. 10. 1847, † Berlin 21. 10. 1894, Kaufmann zu Potsdam; verm. ebd. 25. 8. 1877 mit Anna Louise Pauline Müller, * ebd. 14. 1. 1859); kinderlos.

VIIa. Kurt Paul Gerhardt, * Berlin 30. 10. 1869, Bildnismaler, Oberleutnant der Landwehr-Feldartillerie 1. Aufgeb., Berlin W. 30, Winterfeldstr. 26, 1876 auf dem Friedrichs-Gymnasium zu Berlin, später auf dem Friedrich-Werderschen ebd., besuchte 1887 die Kunstakademien zu Berlin und München, 1890 Einj.-Freiw. im Feldartill.-Rgt. Nr. 35 zu Dt.-Eylau, Fähnrichsprüfung, 1893 aktiver Leutnant in dies. Rgt. zu Graudenz, 1896 zur Reserve, studierte dann Kunstwissenschaften zu Berlin, München und Paris, 1903 Oberleutnant d. Res., 1905 der Landw.-Feldartill. 1.; verm. Berlin 22. 4. 1899 mit Marie Dorothee Cathérine Richard, * ebd. 4. 8. 1879, franz.-ref. (Tochter des † Charles Emile Adolphe Richard, franz.-ref., * Berlin 19. 7. 1854, † ebd. 4. 3. 1899, Rentner ebd.; verm. Berlin 17. 3. 1878 mit Ida Agnes Therese Reinstorff, * Berlin 12. 12. 1859, ev., zu Berlin.)

Tochter, zu Charlottenburg bei Berlin geboren:

1. Lilli, * 8. 10. 1900.

B. Zweiter (Frankfurter) Ast.

Vb. † Carl Friedrich Gerhardt, * Altlandsberg 1. 2. 1800, † Frankfurt a. O. (Stadtk.) 11. 4. 1874, Geheimer Regierungs- und Baurat a. D., 1814 Bauschüler zu Berlin, 1819 Feld-

messer-Prüfung ebd., auf der Bauakademie zu Berlin, Einj.-Freiw. im Garde Pion.-Bat. ebd., 1826 Bauführer-Prüfung, beim Bau der Kupferhammer Schleuse zu Eberswalde, 1827 Wegebau-Inspektor zu Potsdam, 1835 zu Frankfurt a. O., 1844 Oberbauinspektor ebd., 1846 Baurat und Mitglied der Eisenbahn-Baukommission beim Bau der Ostbahn zu Elbing, 1847 zu Dirschau, 1848 zu Schönlanke, 1849 zu Bromberg, Rot. Adl.-O. 4. Kl., 1852 Regierungs- und Baurat zu Gumbinnen, 1856 Rot. Adl.-O. 3. Kl. m. Schl., 1857 zu Bromberg, 1867 Geheimer Regierungs- und Baurat ebd., 1869 50jähr. Dienst-Jubiläum, Rot. Adl.-O. 2. Kl. m. Eichenl. u. d. Z. 50, 1871 a. D., 1872 zu Frankfurt a. O.; verm. Potsdam (Hl. Geist-K.) 25. 10. 1829 mit † Friederike Wilhelmine Busse, * Luckenwalde 6. 2. 1806, † Frankfurt a. O. 27. 2. 1891, Tochter des † August Busse, * Luckenwalde . . ., † Potsdam . . ., Tuchfabrik-Besitzer ebd., u. s. Gem. † Sophie Dorothea Dalchow, * . . ., † Potsdam . . 1857.

Kinder:

1. Sophie Wilhelmine Henriette, * Potsdam 15. 7. 1830, 1909 zu Frankfurt a. O., Anger Nr. 20, 1870 Frauenverdienstorden, Erinn.-Med.
2. Carl August Friedrich, s. VIc, Älterer Zweig.
3. † August Hermann, s. VIf, Jüngerer Zweig.
4. Marie Sophie Ottilie, * Frankfurt a. O. 13. 12. 1841. 1909 ebd., Croßnerstr. 2; verm.[14]) Bromberg 14. 4. 1864 mit † Robert Gustav Adolph Sckerl, * Frankfurt a. O. 7. 12. 1834, † ebd. 27. 1. 1908, Kaufmann ebd.

---

[14]) Kinder Sckerl, zu Frankfurt a. O. geboren:

1. Gustav Adolph Paul, * 10. 3. 1865, Kaufmann zu Berlin; verm. . . . mit . . .
2. Sophie Anna Hedwig, * 13. 9. 1866; verm. ebd. 31. 7. 1888 mit Adolf Bernhard Emil Gutmann, * ebd. 13. 1. 1860, Ingenieur ebd.
3. Amalie Luise Rosa, * 28. 5. 1868; verm. Frankfurt a. O. 28. 1. 1896 mit Richard Reinhold Eugen Schwietzke, * Potsdam 11. 1. 1866, Spediteur zu Frankfurt a. O.

a. Älterer Zweig.

VIe. Carl August Friedrich Gerhardt, * Potsdam 25. 3. 1832. Geheimer Regierungsrat, Landessyndikus der Provinz Brandenburg a. D., Berlin W. 57, Potsdamerstr. 71, besuchte das Gymnasium zu Frankfurt a. O., Elbing, Bromberg, 1851 Reifeprüfung ebd., Student der Rechte und Staatswissenschaften zu Bonn (Bonner Teutone), 1853 zu Berlin, 1854 Erste Prüfung zu Insterburg, an den Gerichten zu Gumbinnen, Insterburg, Königsberg i. Pr. und Bromberg, 1859 Gerichtsassessor zu Bromberg, Gnesen, Schönlanke, Bromberg, 1860 Rechtsanwalt zu Marienburg, 1862 Kreisrichter zu Schneidemühl, 1867 zu Samter, 1870 Kreisgerichtsrat, 1871 Bürgermeister zu Frankfurt a. O., 1876 Mitglied des Bezirks-Ausschusses für den Reg.-Bez. Frankfurt a. O. und des Provinzialrats, 1877 Erster Landessyndikus der Provinz Brandenburg, 1902 Ehrenbürger der Städte Dahme i. M. und Straußberg, 1904 Kronen-O. 2. Kl. m. d. Z. 50, 1906 Rot. Adl.-O. 2. Kl. m. Eichenl., National-Großmeister der Großen National-Mutterloge in den Preußischen Staaten, genannt zu den 3 Weltkugeln zu Berlin; verm. Bromberg 22. 4. 1862 mit Rosa Dorothea Bach, * Fulda 2. 6. 1840 (Tochter des † Nicolaus Bach, * Montabaur 4. 8. 1802, † Fulda 17. 1. 1841, kath., Dr. phil., Prof, Direktor des Gymnasiums zu Fulda; verm. Oppeln 7. 5. 1829 mit † Franziska v. Hippel, * Marienwerder 28. 10. 1808, † Berlin 2. 8. 1876).

Kinder Schwiebke:

(1. Kurt Wilhelm Adolf, * Wilmersdorf bei Berlin 24. 1. 1897.

(2. Wilhelmine Sophie Lucie, * ebd. 6. 4. 1899.

(3. Herbert Eugen Günther, * Frankfurt a. O. 17. 2. 1905.

4. Gustav Adolph Hugo Sckerl, * 16. 12. 1866, Kaufmann ebd.; verm. Neu-Welzow, Kreis Spremberg, 5. 5. 1902 mit Rosa Maria Helene Bienefeld, * Finkenheerd 30. 8. 1877.

Kinder Sckerl, zu Frankfurt a. O. geboren:

(1. Robert Hugo Adolph, * 20. 2. 1903.

(2. Sophie Marie Erna, * 1. 4. 1905.

(3. Bruno Gerhard Erich, * 15. 10. 1907.

Kinder:

1. Carl Theodor Paul, s. VIIb.
2. Carl Franz Oskar, s. VIIc.
3. Rosa Viktoria Anna, * Schneidemühl 15. 8. 1866, 1909 zu Berlin W. 30, Pallasstr. 10: verm.[15]) Berlin 25. 3. 1889 mit † Ernst Robert Langerhans, * ebd. 4. 5. 1859, † ebd. 22. 11. 1904, Dr. med., Prof., Privatdozent f. pathol. Anatomie a. d. Univ. Berlin und Prosektor am städt. Krankenhause Moabit, Sohn des † Paul Langerhans, * . . 25. 5. 1820, † . . ., Dr. med., Stadtverordneten-Vorsteher zu Berlin, Mitglied des Reichstages und des Abgeordnetenhauses.
4. Rosa Helene Eleonore (Ella), * Samter 29. 5. 1868, Konzertsängerin, Berlin, Potsdamerstr. 71.
5. Lina Elisabeth Margarete, * Frankfurt a. O. 8. 1. 1873, Kunstmalerin zu Berlin, ebd.

VIIb. Carl Theodor Paul Gerhardt, * Schneidemühl 26. 1. 1863, Landbauinspektor zu Gumbinnen, Insterburgerstr. 23, Hauptmann d. Res., besuchte 1871 das Friedrichs-Gymnasium zu Frankfurt a. O., 1877 das Sophien-Gymnasium zu Berlin, 1883 Reifeprüfung ebd., Einj.-Freiw. im Kais. Alexander Garde-Gren.-Rgt. Nr. 1 zu Berlin, Student des Hochbaufaches auf der Bauakademie zu Berlin und der Technischen Hochschule zu Charlottenburg, 1887 ebd. Silb. Med. f. erfolgr. Fleiß, 1888 Regierungs-Bauführer-Prüfung, 15. 10. 1888 Leutnant d. Res. des 2. Brandenb. Gren.-Rgts. Nr. 12, 1892 Regierungsbaumeister zu Züllichau, Czarnikau, Posen,

[15]) Kinder Langerhans, zu Berlin geboren:
1. † Edith Lisbeth, * 16. 1. 1890, † ebd. 25. 2. 1895.
2. † Kurt Rudolph, * 10. 5. 1891, † ebd. 27. 1. 1895.
3. † Ernst Gustav, * 19. 6. 1894, † ebd. 7. 4. 1896.
4. Margot Rosa Clara, * 16. 1. 1896.
5. Erika Anna, * 2. 7. 1897.
6. Gabriele Alwine, * 18. 5. 1899.
7. Gerhard Robert, * 5. 8. 1903.

Frauſtadt, Bromberg, Berlin, 18. 8. 1896 Oberleutnant d. Reſ., 1902 Kgl. Kreisbauinſpektor zu Köslin, 1903 Hauptmann d. Reſ., 1904 Landwehr-Dienſtausz. 1. Kl., 1908 Landbauinſpektor an der Reg. zu Gumbinnen; verm. Czarnikau 27. 3. 1894 mit Emma Julie Pauline Jeske, * ebd. 12. 7. 1874 (Tochter des Ernſt Jeske, * Podanin, Kr. Kolmar i. Poſ. 4. 1. 1844, Zimmermeiſter und Beſitzer einer Dampfſägemühle zu Czarnikau; verm. Kolmar i. P. 18. 10. 1870 mit Johanna Schwantes, * ebd. 20. 7. 1847).

Tochter, zu Köslin geboren:

1. Roſa Johanna Dorothea, * 4. 5. 1907.

VIIc. Karl Franz Oskar Gerhardt, * Schneidemühl 8. 11. 1864, Landesſyndikus der Provinz Brandenburg, zu Zehlendorf bei Berlin, Neue-Str. 8, beſuchte das Friedrichs-Gymn. zu Frankfurt a. O., 1877 das Sophien-Gymn. zu Berlin, 1883 Reifeprüfung ebd., Student der Rechte zu Berlin, Bonn (Bonner Rhenane), Berlin, 1887 Referendar zu Rixdorf und Berlin, 1892 Aſſeſſor am Amtsgericht zu Rixdorf, 1893 Hilfsarbeiter i. d. Brandenb. Provinzial-Verwaltung, 1894 Landesaſſeſſor ebd., 1897 Landesrat, 1905 Rot. Adl.-O. 4. Kl., 1907 Nachfolger ſeines Vaters Landesſyndikus und Stellv. des Landeshauptmanns d. Prov. Brandenbg.; verm. Schöneberg bei Berlin 30. 12. 1893 mit Klara Maria Eliſabeth Margarete Fockin, * Potsdam 8. 10. 1870 (Tochter des Waſſili Baſilius Fedrowicz Fockin, * ebd., Ruſſ. Kolonie, 10. 1. 1841, griech.-kath.; verm. Berlin 24. 3. 1868 mit Anna Emilie Amalie Moebis, * Berlin 21. 1. 1840).

Kinder, 1—2 zu Schöneberg, 3—7 zu Zehlendorf bei Berlin geboren:

1. Roſa Margarete, * 4. 5. 1895.
2. Anna Maria Eliſabeth, * 10. 12. 1897.
3. Karl Friedrich Otto, * 29. 12. 1899.
4. Konrad Albrecht Waldemar, * 27. 5. 1901.
5. Wolfgang Otto Dietrich, * 14. 10. 1902.
6. Friedrich Wilhelm Ferdinand, * 24. 3. 1904.
7. Waltraut Clara Sigelinde, * 20. 5. 1907.

b. Jüngerer Zweig.

VIf. † August Hermann Gerhardt, * Potsdam 10. 2. 1834, † Eberswalde 12. 10. 1883, Kgl. Remonte-Depotinspektor u. Prem.-Lt. d. Landw., besf. d. Gymn. zu Potsdam, Gumbinnen und Bromberg, 1852 d. höh. landw. Lehranstalt zu Waldau bei Königsberg i. Pr., 1855 Einj.-Freiw. im Inf.-Rgt. 1 zu Gumbinnen, 1856 Ausbildung auf Kgl. Domänen durch durch die landwirtsch. Lehranstalt zu Waldau, 1862 Wirtschaftsbeamter der Domäne Kolmar (früher: Chodzesen) i. Pos., 1865 Sek.-Lt. i. 3. Pomm. Landw.-Rgt. Nr. 14, nahm 1866 am Feldzuge Teil, Denkmünze, 1868 Kgl. Remonte-Depotinspektor zu Ferdinandshof, Kr. Ueckermünde i. Pom., 1870 Feldzug, Denkmünze, 1871 zum 1. Pom. Lw.-Rgt. Nr. 2 Stralsund, 1873 Prem.-Lt., 1874 nach Alt-Nagaischen, Kr. Darkehmen i. Ostpr., u. z. 2. Ostpr. Landw.-Rgt. Nr. 3 versetzt, L. D. 1; verm. Bärwalde i. Pom. 20. 10. 1873 mit Anna Hedwig Schregel, * Bunzlau i. Schl. 14. 12. 1846, 1909 zu Charlottenburg, Kais. Friedrichstr. 78, Tochter des † Gustav Theodor Schregel, * Schwedt a. O. 11. 2. 1802, † Alt-Nagaischen, Kr. Darkehmen, 15. 10. 1878, Regierungsbaumeister, u. s. Gem. † Johanna Maria Müller, kath., * Münsterberg i. Schles. 18. 2. 1824, † Insterburg i. Ostpr. 11. 4. 1895.

Kinder, zu Alt-Nagaischen, Kreis Darkehmen i. Ostpr., geboren:

1. Hanna Rosa Margarethe, * 16. 1. 1875, 1909 bei der Mutter.
2. Paul Hermann Theodor, s. VIId.

VIId. Paul Hermann Theodor Gerhardt, * Alt-Nagaischen 12. 11. 1878, Fabrikbesitzer, Oberleutnant d. Res., Tempelhof bei Berlin, Dorfstr. 23, besuchte 1885 das Gymnasium zu Insterburg, 1. 5. 1891 Kadett zu Köslin i. Pom., 1. 4. 1893 zur Haupt-Kad.-Anstalt zu Groß-Lichterfelde, 1897 Reifeprüfung ebd., Leutnant im Gren.-Rgt. Kronprinz (1. Ostpreuß.) Nr. 1 zu Königsberg i. Pr., 1905 Teilhaber der Firma Carl

Lerm u. Gebr. Ludewig, Drahtgewebe u. a., 1907 Oberleutnant d. R.; verm. Berlin 4. 1. 1903 mit Luise Wilhelmine Gertrud Ludewig, * ebd. 8. 2. 1882 (Tochter des Georg Wilhelm Hugo Ludewig, * ebd. 19. 7. 1853, Fabrikbesitzer zu Grunewald bei Berlin; verm. Dresden-Neustadt 8. 5. 1882 mit Henriette Wilhelmine Kathinka Johanna Leder, * ebd. 8. 6. 1861).

Kinder:

1. Charlotte Johanna Gertrud, * Königsberg i. Pr. 23. 10. 1903.
2. Hermann Paul August Hugo, * Grunewald bei Berlin 16. 2. 1905.

C. Dritter (Straußberger) Ast.

Vc. † Carl Julius Ferdinand Gerhardt, * Altlandsberg 11. 2. 1816, † Straußberg (Neue K.) i. d. Mark 24. 6. 1872, Maurermeister, Ziegeleibesitzer und Stadtverordneten-Vorsteher, lernte das Maurerhandwerk beim Vater, besuchte 1831 die Gewerbeschule zu Potsdam, 1833 praktische Ausbildung zu Berlin und Straußberg, 1837 Militärdienst im Inf.-Rgt. 24 zu Neuruppin, 1841 Meisterprüfung zu Wriezen a. O., Bürger und Maurermeister zu Straußberg, kaufte 1848 dort das Haus 224 Ritterstr. 12; verm. Straußberg (St.-Mar.) 11. 5. 1843 mit † Renate (Renetta) Wilhelmine Schulz, verw. Michaelis, * Berlin (Marien-K.) 12. 9. 1811, † Straußberg 1. 2. 1900 (Tochter des † Joachim Friedrich Schulz, * Bretsch bei Osterburg i. d. Altmark 25. 7. 1775, † Straußberg (A.-K.) 23. 5. 1837, Gastwirt ebd.; verm. Berlin (St.-Mar.) 12. 4. 1807 mit † Johanna Charlotte Hirte, * Straußberg 8. 12. 1773, † ebd. (A.-K.) 7. 11. 1855); vgl. „Schulz V".

Kinder, zu Straußberg (St.-Marien) geboren:

1. Charlotte Renate Emma, * 8. 7. 1844; verm.[16]) Berlin (Dom) 20. 5. 1868 mit ihrem Vetter Friedrich Wilhelm

[16]) Kinder Robert, zu Berlin geboren:
1. Charlotte Renate Margarethe, * 28. 3. 1869; verm. Berlin 18. 8. 1896 mit Paul Richard Julius Müller, * Berlin 4. 8. 1858, Landschaftsmaler zu Straußberg bei Berlin.

Julius Robert, * Köpenick bei Berlin 24. 6. 1838, Rentner zu Straußberg, vordem Kaufmann zu Berlin.

2. † Carl Friedrich Julius, * 1. 1. 1846, † Berlin (begr. Straußberg N. K.) 29. 10. 1871, Baumeister, besuchte 1851 die Stadtschule zu Straußberg, 1859 die Friedrichswerdersche Oberrealschule zu Berlin, 1865 Reifeprüfung ebd., Maurerlehrling beim Vater, 1866 Maurergeselle ebd., Zimmerlehrling zu Köpenick, 1867 Zimmergeselle ebd., prakt. Ausbildung, 1869—1870 auf der Bauakademie zu Berlin, 1871 Feldmesserübungen ebd.
3. George Friedrich Paul, s. VI g.
4. † Ernst Louis Otto * 29. 4. 1849, † Straußberg (A. K.) 26. 6. 1861; beim Baden im Straußsee ertrunken.

VI g. George Friedrich Paul Gerhardt, * Straußberg 27. 10. 1847, Kgl. Geheimer Oberbaurat und Vortragender Rat im Ministerium der öffentlichen Arbeiten zu Berlin, wohnt Zehlendorf, Spandauerstr. 52, 1853 auf der Stadtschule zu Straußberg, 1861 auf der Friedrichswerderschen Oberrealschule zu Berlin, 1866 Reifeprüfung ebd., 1868 dgl. am Dorotheenstädt. Realgymnasium zu Berlin, besuchte 1869—1872 die Bauakademie ebd., nahm 1870—1871 am Feldzuge im 7. Brandenbg. Inf.-Rgt. Nr. 60 teil, Gravelotte, Metz, Verdun, Südfrankreich, Eis. Kr. 2. Kl., Denkmünze, 1872 Sekondeleutnant d. Res., 1873 Bauführer, 1876 Baumeister, Staatspreis, Schinkel-Medaille, 1877—1884 bei den Hafenbauten zu Ruhrort beschäftigt, 1882 Premierleutnant d. Lw., 1884 Wasserbauinspektor bei der Ministerial-, Militär- und Baukommission zu Berlin, 1886 Meliorations-Bauinspektor zu Königsberg i. Pr., 1888 zu Berlin, zugleich Dozent für Kulturtechnik an

---

Kinder Müller, 2—4 zu Straußberg (St.-A. 2) geboren:

(1. Alfred Wilhelm Julius, * Schöneberg b. Berlin 4. 5. 1897.
(2. Auguste Emma Renate Elsbeth, * 25. 3. 1900.
(3. Richard Max Gerhard, * 6. 2. 1906.
(4. Clara Elisabeth Gertrud, * 19. 1. 1908.

3. † Karl Julius Max Robert, * 10. 5. 1870, † Berlin 16. 3. 1895, Kaufmann ebd.

der landwirtsch. Hochschule ebd. und Oberfischmeister der Provinz Brandenburg, 1893 Baurat zu Berlin, 1895 Regierungs- und Baurat zu Königsberg i. Pr., Seekanal, Küsten- und Dünenbefestigung, 1900 Rot. Adl.-O. 4. Kl., Gold. Medaille Weltausstellung zu Paris, 1901 Hilfsarbeiter im Ministerium der öffentlichen Arbeiten zu Berlin, 1902 Geheimer Baurat und Vortrag. Rat ebd., 1904 Kronen-O. 3. Kl., Großer Preis a. d. Weltausstellung zu St. Louis, 1905 Geheimer Oberbaurat, 1907 Rot. Adl.-O. 3 m. Schl., Werke: 1891 Umgestaltung der Drainagebauten von Längsdrainagen zu Querdrainagen, 1891 Einlassen von Winterhochwasser in Flußniederungen, 1892 „Regen, Grundwasser und Quellen" im Handb. d. Ingenieur-Wissenschaft, 1896 „Kulturtechnik" in Voglers Grundlehren, 1900 Handbuch des Deutschen Dünenbaus, 1904 Fischwege und Fischteiche; verm. Schöneberg bei Berlin 5. 6. 1880 mit Emilie Friederike Johanne Theodore Kind, * Essen a. d. R. 11. 4. 1858 (Tochter des † August Kind, * Wiehl bei Gummersbach i. Rhld. 27. 8. 1824, † Berlin 30. 12. 1904, Kais. Wirkl. Geh. Oberregierungsrat a. D. zu Berlin; verm. Wesel 3. 9. 1856 mit Caroline Friederike Henriette v. Borkowsky, * ebd. 6. 5. 1836); vgl. „Kind".

Kinder:

1. Carl Emil Paul, * Ruhrort 20. 4. 1881, Leutnant im 2. Masurischen Inf.-Rgt. Nr. 147 zu Lyck i. Ostpr., Bahnhofstr. 27, besuchte 1877 das Prinz-Heinrich-Gymn. zu Schöneberg b. Berlin, 1894 Kadett zu Wahlstatt bei Liegnitz, 1897 auf der Hauptkadettenanstalt zu Groß-Lichterfelde, 1901 Leutnant im Inf.-Rgt. 147, damals zu Insterburg, 1905-1908 Bataillons-Adjutant; verlobt 1908 mit Auguste Mathilde Amalie v. Nippold, * Darmstadt 11. 3. 1884 (Tochter des † Daniel Ludwig Wilhelm v. Nippold,[17]) * Emmerich 8. 4. 1841, † Kassel 1. 2. 1891, Kgl. Preuß. Oberst u. Kdr. des Feldart.-Rgts.

[17]) vgl. Goth. Briefadl. Taschenb. 1908, S. 729; Preuß. Adel Berlin 27. 1. 1879.

Nr. 11; verm. Berlin 27. 7. 1873 mit Karoline Henriette Gräfin v. Bothmer, * München 17. 11. 1845).

2. Paul August Hans, * Charlottenburg 29. 4. 1889, besuchte 1896 das Wilhelms-Gymnasium zu Königsberg i. Pr., 1902 d. Gymn. zu Friedenau b. Berlin, 1907 Reifeprüfung ebd., Bergbaubeflissener in schles. Gruben, 1908 Student zu Bonn (Bonner Rhenane), 1909 Einj. Freiw. im 1. Brandenbg. Feldart.-Rgt. Nr. 3 zu Brandenburg a. H.
3. Ulrich Robert Alexander Paul, * Königsberg i. Pr. 14. 8. 1895.

D. Vierter (Altlandsberger) Ast.

Vd. † Emil Ludwig Ernst Gerhardt, * Altlandsberg 21. 2. 1818, † Berlin 4. 10. 1891, Maurermeister und Beigeordneter zu Altlandsberg, lernte beim Vater, besuchte 1833 die Gewerbeschule zu Potsdam, 1835 die Baugewerkschule zu Berlin, 1840—1842 Infanterist zu Torgau, 1844 Maurermeisterprüfung zu Frankfurt a. O., bei den Eisenbahnbauten zu Neuzelle, 1846 Bürger zu Altlandsberg, 1859—1870 Stadtverordneten-Vorsteher, 1871—1876 Beigeordneter, 1876 Geschäftsaufgabe, zog 1876 nach Berlin, Verfasser der ersten „Familien-Nachrichten"; verm. Wriezen a. O. 1. 3. 1847 mit Auguste Henriette Emilie Mulack, * ebd. 17. 11. 1826, 1909 zu Berlin S., Bärwaldstr. 57, Tochter des † Heinrich Ferdinand Mulack, * Fürstenwalde a. O. 17. 9. 1789, † Wriezen 16. 6. 1855, Bürger und Ehrendrechslermeister ebd., u. s. Gem. † Charlotte Friederike Dewitz, * Wriezen 20. 5. 1787, † Altlandsberg 24. 1. 1862.

Kinder, zu Altlandsberg geboren:

1. Heinrich Friedrich Ernst, s. VIh, Älterer (Charlottenburger) Zweig.
2. † Georg Julius Rudolph, * 16. 2. 1850, † ebd. 13. 3. 1850.
3. † unget. Tochter, * 13. 9. 1851, † ebd. . . 10. 1851.

4. Clara Emilie Charlotte, * 11. 8. 1852; verm.[18]) Berlin 24. 9. 1877 mit Heinrich August Hermann Mummenthey, * Klausthal a. H. 14. 6. 1845, Eisenbahnbetriebssekretär zu Berlin S.O., Mariannen-Pl. 6.
5. Emil Hugo Max, s. VIi, Jüngerer (Breslauer) Zweig.
6. Helene Elise Agnes, * 8. 1. 1862, lebt bei d. Mutter; verm. Berlin 28. 9. 1887 mit † Ernst Theodor Erdmann Guthmann, * ebd. 22. 3. 1857, † ebd. 10. 9. 1890, Kaufmann ebd.; kinderlos.

a. Älterer (Charlottenburger) Zweig.

VIh. Heinrich Friedrich Ernst Gerhardt, * Altlandsberg 8. 5. 1848, Amtsmaurermeister zu Charlottenburg, Leibnizstr. 14, besuchte die Bürgerschule zu Altlandsberg, 1860—1865 das Köllnische Gymnasium zu Berlin, erlernte 1865 das Bauhandwerk beim Vater, 1867 das Zimmerhandwerk zu Frankfurt a. O., 1869 auf d. Baugewerkschule zu Höxter, 1871 auf der Bauakademie zu Berlin, dann prakt. Ausbildung zu Frankfurt a. O., Magdeburg, Helmstädt, 1873 Maurermeister zu Charlottenburg, 1875 gerichtl. Sachverständiger, 1876 Amtsmaurermeister ebd.; verm. Charlottenburg 16. 3. 1873 mit Auguste Betty Elise Thomas, * ebd. 30. 5. 1850 (einzig. Tochter des † Jean Eduard Thomas, * Berlin 18. 12. 1823, † ebd. 26. 10. 1865, Rentner; verm. Charlottenburg 17. 1. 1849 mit Charlotte Wilhelmine Auguste Jakobsen, * ebd. 22. 3. 1825, lebt ebd.)

Kinder, zu Charlottenburg bei Berlin geboren:

1. Eduard Reinhold Ernst, s. VIIe.
2. † Margarethe, * 28. 2. 1877, † ebd. 26. 2. 1878.
3. Martha Auguste Emilie, * 18. 3. 1885.

[18]) Kinder Mummenthey, 1, 2, 4 zu Berlin geboren:
1. Ernst August Oskar, * 1. 10. 1878.
2. Heinrich August Hermann, * 10. 12. 1880.
3. Robert Max Johannes, * Grünau bei Berlin 7. 8. 1883.
4. † Helene Marie Frida, * 26. 3. 1886, † Berlin 10. 10. 1886.

VII e. Eduard Reinhold Ernst Gerhardt, * Charlottenburg 24. 8. 1874, Kgl. Landbauinspektor, Halensee bei Berlin, Westfäl. Str. 61, besuchte 1880 das Kaiserin Augusta-Gymnasium zu Charlottenburg, 1892 Reifeprüfung, dann auf d. techn. Hochschule zu Berlin, 1894 zu München, 1. 10. 1894 Einj.-Freiw. im 1. Brandenburg. Feldart.-Rgt. (General-Feldzeugmeister) Nr. 3 zu Brandenburg a. H., 1895 auf d. techn. Hochschule zu Berlin, 1897 Bauführer, 1898 Regierungs-Bauführer zu Berlin, 25. 11. 1898 Leutnant d. Res. Feldart.-Rgt. 3, 1901 Regierungsbaumeister, 1906 Kgl. Landbauinspektor bei der Ministerial-, Militär- und Bau-Kommission zu Berlin; verm: Deutsch-Wilmersdorf bei Berlin 11. 10. 1901 mit Johanna Julie Bertha Thekla Seyd, * Berlin 28. 8. 1871 (Tochter des August Wilhelm Seyd, * Schönlanke in Posen 20. 1. 1841, Dr. phil., Gymnasial-Oberlehrer zu Halensee; verm. Kassel 14. 4. 1868 mit † Marie Thekla Johanna Elise Seyd, * ebd. 17. 5. 1844, † Berlin 30. 12. 1893); vgl. Bd. 2 S. 389.

Kinder, zu Halensee bei Berlin geboren:

1. Thekla Barbara, * 29. 5. 1905.
2. Ernst Julius, * 23. 3. 1909.

b. Jüngerer (Breslauer) Zweig.

VI i. Emil Hugo Max Gerhardt, * Altlandsberg 17. 10. 1857, Kgl. Eisenbahn-Betriebs-Sekretär, Breslau, Opitzstr. 16, besuchte die Bürgerschule zu Altlandsberg, 1868 das Berlinische Gymnasium zum Grauen Kloster bis Oberprima, 1877 Zivil-Supernumerar bei der Kgl. Staatseisenbahnverwaltung, 1880 Büro-Assistent, 1888 Eisenbahnbetriebssekretär zu Forst i. L. u. a. a. O., 1894 zu Liegnitz, 1902 bei der Kgl. Eisenbahndirektion zu Breslau; verm. Wollin i. Pom. 15. 5. 1893 mit Luise Johanna Marie Dorothea Ruchholtz, * Sellin bei Greifenberg i. Pom. 29. 7. 1870 (Tochter des † Louis Ruchholtz, * Kopplin bei Gülzow i. Pom. 2. 5. 1839, † Wollin i. Pom. 8. 12. 1895, Rittergutsbesitzer und Hauptmann d. Lw.; verm. Kartlow bei Pribbernow i. Pom. . . . mit Emma Lipphardt, * ebd. 22. 5. 1849).

Kinder:

1. Fritz Louis Ernst, * Tegel bei Berlin 1. 2. 1894.
2. Kurt Max Paul, * Liegnitz 12. 5. 1895.
3. Gertrud, * ebd. 30. 10. 1896.

E. Fünfter Ast.

Vd. † Ludwig (Louis) Leopold Ferdinand Gerhardt, * Altlandsberg 14. 11. 1820, † Berlin 30. 1. 1889, Kaufmann ebd., lernte die Handlung, später Buchhalter bei J. C. Lehmann zu Berlin, seit 1843 Geschäftsinhaber ebd., Friedrichstr. 13; verm. Berlin (Jer.-K.) 28. 6. 1855 mit † Ottilie Henriette Antonie Münch, * Biberteich bei Zielenzig 23. 8. 1829, † Berlin 24. 8. 1879 (Tochter des † Carl Samuel Theodor Münch, * . . . 1792, † Berlin . . . 1844, Verwalter zu Biberteich; verm. . . . ebd. . . . mit † Johanna Friederike Antonie Schulze, * ebd. 4. 4. 1795, † Berlin . . 1854).

Kinder, zu Berlin geboren:

1. † Johannes Carl Friedrich Wilhelm, * 24. 6. 1856, † ebd. (Jerus. K.) 30. 8. 1857.
2. Louise Friederike Wilhelmine, * 24. 1. 1858; verm. ebd. 19. 1. 1875 mit Otto Carl Feodor Klutowsky, * Radlin i. Pos. 18. 4. 1840, Kriminalinspektor zu Görlitz, Emmerichstr. 4; kinderlos.
3. † Alwine Bertha Emilie, * 11. 6. 1859, † Schöneberg 2. 9. 1891; verm.[19]) Berlin 30. 6. 1877 mit † Traugott Johann Friedrich Engelhardt, * Lissa i. Pos. 20. 10. 1844, † Schöneberg 26. 7. 1908, Geheimer Rechnungsrat im Kriegsministerium zu Berlin.

[19]) Kinder Engelhardt:
1. Helene Luise Elisabeth, * Berlin 1. 4. 1879, lebt zu Saarbrücken.
2. † Sophie Dorothea Alice, * Schöneberg b. Berlin 27. 7. 1883, † ebd. 30. 9. 1885.

4. Emil Carl Rudolf, * 8. 3. 1862, Kaufmann zu Charlottenburg, Franklinstr. 6, besuchte 1862 die Kgl. Realschule zu Berlin, lernte 1879 die Handlung ebd., 1885 Einj.-Freiw. im 2. Garde-Rgt. zu Fuß, 1888 tätig in der Maschinenbau-A.-G. Freund zu Charlottenburg, 1890 bei Mannesmann Tube Co. zu Swansea in Wales, 1891 bei A.-G. Freund.
5. Wilhelm Carl Heinrich, * 3. 1. 1865, Kaufmann zu Berlin, Wasserthorstr. 2, 1871 auf d. Kgl. Realschule zu Berlin, 1881 im Bankgeschäft Schliersmann ebd., 1885 Prokurist ebd., 1892 Betriebsleiter zu Philadelphia, Nordamerika, 1894 Inhaber einer Mehlhandlung zu Berlin; verm. Berlin 15. 12. 1894 mit Marie Friederike Anna Großmann, * ebd. 28. 10. 1874 (Tochter des Carl Heinrich Hermann Großmann, * ebd. 9. 4. 1827, Rentner, früh. Tapezierermeister zu Berlin; verm. ebd. (Simons-K.) 3. 1. 1871 mit Eleonore Anna Wolff, * Lübbenau 3. 1. 1843; kinderlos.
6. † Rudolf Anton Reinhold, * 29. 11. 1868, † ebd. (Jerus. K.) 15. 2. 1870.

Hannes,

aus Wesel im Rheinland.

(Anhang zu Peters III.).

Wappen (1737): drei (2 : 1) Sterne.

I. † Gerhard Hannes, * . . ., † . . .; verm. Wesel (Mathena-K.) . . 1577 mit † Christine Aldenrayt, * . . ., † . . .

? Sohn:

II. † Gerhard Hannes, * . . ., † . . .; verm. Wesel (Willibrord-K.) . . 1611 mit † Margrit Jngenohl (in gen Oell), * . . ., † . . .

Sohn, zu Wesel geboren:

III. † Christian Hannes, get. 11. 12. 1623, begr. Wesel 1. 7. 1672, Rentmeister ebd.; verm. . . . mit † Margaretha Prickels, * . . ., begr. Wesel 18. 1. 1692.

Jüngster Sohn, zu Wesel geboren:

IV. † Christian Hannes, * 5. 11. 1661, begr. Wesel (Mathena-K.) 29. 3. 1748, Schöffe und Rentmeister ebd.; verm. ebd. 16. 9. 1687 mit † Hendrina Lenertsen, * . . 16. 12. 1666, begr. Wesel (Mathena-K.) 3. 4. 1750, Tochter des † Jost Lenartzen, * . . ., † Wesel . . 1673, u. s. Gem. † Gertrud von Heyden,[1]) get. Wesel 2. 6. 1641, † . . .

---

[1]) Tochter des † Gerhard von Heyden, u. s. Gem. † Derckken Frerick, zu Wesel.

Kinder, zu Wesel geboren:

1. † Christian, get. 1. 8. 1688, † . . .
2. † Bernhard, get. 5. 2. 1690, † . . .
3. † Dorothea, get. 1. 8. 1691, † . . .
4. † Margaretha, get. 5. 4. 1693, † . . .
5. † Hermann, get. 14. 3. 1695, † . . .
6. † Anna Maria, get. 10. 7. 1700, † . . .; verm. . . 6. 2. 1737 mit † Johannes Brögelmann, * . . 1. 8. 1710, † . . 22. 5. 1762, auf dem Seelhof; vgl. Bd. 11, S. 371.

Hermanni,[1]

aus Duisburg im Rheinland.

(Anhang zu „Esch“).

Evangelisch.

† Hermann Hermanni, 1677 zu Duisburg.

I. † Friedrich Wilhelm Hermanni, * . . ., † . . .; verm. . . . mit † . . .

Sohn, zu . . . geboren:

II. Friedrich Wilhelm Hermanni, * . . ., † . . .; verm. . . 16. 9. 1753 mit † Sibylla Balmann, * . . ., † . . .

Kinder, zu . . . geboren:

1. † Heinrich, * (get. Bathmen) 15. 7. 1754, † . . 15. 1. 1764.
2. † Friedrich Wilhelm, s. II a.
3. † Wilhelmine Sibylla, * 19. 1. 1757, † . . 26. 5. 1758.
4. † Anna Wilhelmine, * 17. 4. 1759, † . . .
5. † Johann, * 15. 6. 1761, † . . 1836, Gutsbesitzer zu Millingen; unverm.

---

[1]) Vgl. Bd. 8, S. 176. — Bd. 14, S. 403.

6. † Bernhard Ludwig, * 5. 1. 1753, † . . 23. 3. 1763.
7. † Sibylla Isabella, * 5. 1. 1753, † . . .
8. † Sophie, * 20. 12. 1764, † . . .; unverm.
9. † Friedrich, s. IIb.
10. † Hendrik Willem, * 21. 10. 1768, † . . .

IIa. † Friedrich Wilhelm Hermanni, * . . ., † . . ., erst Gräfl. Borkescher Rentmeister zu Haus Hueth, später Gutsbesitzer und Deich-Einnehmer; verm. . . . mit † Caroline Röder,[2] * . . ., † Millingen 10. 5. 1810, aus Düsseldorf.

Kinder, zu Millingen geboren:

1. † Louis, s. IIIa.
2. † Wilhelmine, * Millingen 31. 8. 1800, † Emmerich 5. 1. 1873; verm.[3] . . . mit † Wilhelm Hurle, * Millingen . . ., † . . ., Oberkontrolleur und Leutnant d. Res.
3. † Nettchen, * . . ., † Lüdringhausen . . .; verm.[4] . . . mit † Wilhelm Janssen, kath., * . . ., † . . ., Fürstl. Kammersekretär zu Anholt.

---

[2]) Vgl. Bd. 14, S. 403.

[3]) Kinder Hurle, zu Cöln a. Rh. geboren:
1. † Leontine, * 2. 2. 1823, † . . .; verm. . . . mit † . . . Krämer, Obermeister.
2. † Carl, * . . ., † . . .; unverm.
3. † Hulda, * 4. 8. 1824, † . . . 1906; verm. . . . mit † Ferdinand Hermanni, . . 26. 3. 1794, † . . 20. 4. 1856, s. IIIb.
4. Luise, * . . .; verm. . . . mit . . . Mittler, zu Emmerich.
5. † Heinrich, * . . .
6. Elise, * . . .; verm. . . . mit . . . Kreßmer, Steuereinnehmer a. D. zu Reppen.
7. Fritz, * 4. 12. 1840, lebt zu Rodehorst; unverm.
8. † Hermann, * . . ., † . . .
9. † Adeline, * . . ., † . . .
10—12. † . . ., * . . ., † . . ., jung.

[4]) Kinder Janssen, zu . . . geboren:
1. Wilhelm, * . . .
2. Apollonia, * . . .; verm. . . . mit . . . van Holz, Anholt.
3. Emilie, * . . ., Nonne.

4. † Luise, * 10. 10. 1809, † Emmerich 27. 12. 1882; verm.[5]) . . . mit † Carl Esch, * Bluyn 6. 6. 1808, † Mülheim a. d. Ruhr 28. 9. 1868, Weinhändler ebd.; vgl. Esch, S. 187.
5. † Friedrich (Fritz), * . . ., † . . in Amerika . . .
6. † Karl, * . . ., † Millingen 7. 8. 1834; unverm.

II b. † Friedrich Hermanni, * . . ., † Mecheln in Holland . . ., Amtmann, kaufte das Gut Rodehorst bei Wertherbruch; verm. . . . mit † Katharina Godofriede Roß, * . . . 23. 12. 1767, † . . ., Tochter des † Heinrich Gottfried Roß, Pfarrer zu Isselburg.

Kinder, zu . . . geboren:

1. † Maria, * 27. 10. 1789, † . . 4. 2. 1859.
2. † Maria Sibylla, * . . 25. 1. 1791, † . . 10. 3. 1828; verm.[6]) . . . 28. 10. 1818 mit † Johann Friedrich Dönhoff, * . . 17. 1. 1781, † . . 1. 11. 1862, Bürgermeister zu Isselburg.

---

4. Adolf, * . . .
5. Charlotte, * . . ., Nonne.
6. Franz, * . . .
7. Ottilie, * . . ., Nonne.

[5]) Kinder Esch, zu Emmerich geboren:
1. † Otto, * 27. 1. 1837, † . . 14. 1. 1862.
2. † Wilhelm, * 19. 2. 1840, † . . 17. 3. 1867.
3. Ida Louise, * 25. 4. 1845.

[6]) Kinder Dönhoff, zu . . . geboren:
1. † Otto Alfred, * 23. 4. 1820, † . . 15. 10. 1874, Landrat; verm. Wesel 4. 12. 1861 mit † Ida Marie Krüger, * Oppeln 20. 2. 1836, † Düsseldorf 16. 2. 1908.
Kinder Dönhoff, zu Wesel geboren:
(1. Friedrich (Fritz) Albert, * 9. 2. 1863, Geheimer Ober-Regierungs-Rat und vortragender Rat im Ministerium für Handel und Gewerbe, Berlin W., Kaiserin Augustastr. 79; verm. . . . mit Josephine Friederike Amalie Johanna Knaus, * Düsseldorf 24. 6. 1868, Tochter des Ludwig Knaus, * Wiesbaden 5. 10. 1829, Bildnis- und Genremaler, Professor, Mitglied und Ehrensenator der Kgl. Akademie der Künste zu Berlin W., Hildebrandstr. 10, u. s. Gem. . . .

3. † Sophie, * 14. 9. 1792, † . . . 1814.

4. † Ferdinand, s. IIIb.

5. † Henriette, * 5. 4. 1796, † . . . 1872; verm. . . . mit † Johannes Adolf Esch, * Vluyn 3. 11. 1798, † . . . 12. 1867, Kaufmann zu Anholt; vgl. „Esch" Vf.

6. † Wilhelmine, * 12. 12. 1798, † . . 22. 5. 1871.

7. † Fritz, s. IIIc.

Kinder Dönhoff:

a Ludwig Alfred Friedrich, * Siegen 5. 3. 1895.
b. Maria Henriette Eva, * Solingen 18. 11. 1896.
c. Maria Luise, * Berlin 22. 9. 1903.

(2. † Felix, * 9. 2. 1863, † . . 16. 2. 1899; unverm.

2. † Gottfried Eduard, * 23. 4. 1820, † . . 14. 3. 1884, Arzt zu Orsoy a. Rhein; verm. . . . mit † Clara Moeger, * . . 31. 8. 1815, † . . 2. 3. 1899.

Tochter Dönhoff, zu Orsoy geboren:

(1. Emilie Friederike Albertine, * Orsoy 13. 10. 1856; verm. . . . 21. 12. 1887 mit . . . Sträter, * Aplerbeck 26. 1. 1858, Dr., Oberlehrer zu Magdeburg.

Kinder Sträter, zu . . . geboren:

a. Klara Maria, * 23. 12. 1888.
b. † Maria Wilhelmine, * 2. 4. 1890, † . . 12. 1. 1896.
c. Wilhelmine Elisabeth (Lisette), * 7. 2. 1892.
d. Wilhelmine Louise, * 9. 10. 1895.

3. † Emilie Dönhoff, * Isselburg 10. 10. 1822, † Schloß Szered in Ungarn 13. 4. 1869; verm. . . 13. 7. 1843 mit † Adolf aus'm Weerth, * Bonn . . 1819, † Preßburg . . 1897, Rittergutsbesitzer.

Kinder aus'm Weerth, zu . . . geboren:

(1. Maria, * 19. 4. 1844; 2 mal verm. — a) . . . mit Adalbert Ölkers, Rittmeister. — b) . . 20. 10. 1873 mit Rudolf Adamy, * . . 12. 10. 1840; ? Kinder: . . .

(2. Ida, * 3. 4. 1846; verm. . . 18. 5. 1866 mit . . . Karolv, * . . 18. 5. 1842, Gutsbesitzer auf Schloß Liebenbrunn in Österreich; ? Kinder: . . .

(3. † Alfred, * 8. 10. 1858, † . . 10. 5. 1871.

4. † Rudolf Robert Theobald, * . . 17. 4. 1822, † . . 26. 8. 1829.

8. † Charlotte, * 24. 8. 1804, † . . 1. 8. 1887; verm.[7]) . . . mit † Karl Kotte, * Langensalza 31. 12. 1808, † . . 9. 11. 1871, Gutsbesitzer zu Millingen, Leutnant a. D.

III a. † Louis Hermanni, * Millingen . . ., † Mecheln . . .; verm. Lochem . . . mit . . ., * . . in Holland . . .

Kinder, zu . . . geboren:

1. Agathe, * . . .; verm. . . . mit . . . Rulofs-Falk, Notar zu Amsterdam.
2. Sophie, * . . .; verm. Arnhem . . . mit . . .
3. † Moritz, * . . ., † Amsterdam . . ., kgl. niederländ. Offizier, ertrank in den Graachten zu Amsterdam; unverm.

III b. † Ferdinand Hermanni, * . . . 3. 1794, † . . 20. 4. 1856, Gutsbesitzer auf Rodehorst bei Wertherbruch; verm. . . . mit seiner Base Hulda Hurle, * Cöln a. Rh. 4. 8. 1824, † Rodehorst 8. 7. 1906.

Kinder, zu . . . geboren:

1. Ferdinand, * 28. 1. 1846, Gutsbesitzer; unverm.
2. † Marie, * 29. 9. 1846, † . . 16. 4. 1869; unverm.

---

[7]) Kinder Kotte, zu . . . geboren:

1. † Emil, * 11. 9. 1837, † . . 10. 1854; Zwilling mit:
2. † Balduin, * 11. 9. 1837, † . . . 7. 1856.
3. † Carl, * . . . 1839, † . . . 1846.
4. Mathilde, * 8. 2. 1840; verm. . . . mit † Adolf Busser, * . . 6. 10. 1836, † . . 1. 1. 1868, Postsekretär zu Emmerich
5. † Eugenie, * 11. 6. 1843, † . . . 5. 1858.
6. Alma, * 15. 3. 1846; verm. . . . mit . . . Fliegenschmidt, * . . 3. 6. 1852, Anstaltsleiter zu Osterhausen bei Bremen, vordem Pfarrer zu Diersfort und Walbreit.

Kinder Fliegenschmidt, zu Velbert geboren:

(1. Maximilian, * 1. 1. 1884, Schriftsteller.
(2. Felix, * 18. 11. 1885, Referendar.

3. † Adeline, * 15. 2. 1848, † . . 16. 4. 1874; verm.[8]) . . . mit . . . Langenfeld, Verwaltungs-Sekretär zu Bochum.
4. Leontine, * 27. 1. 1850; unverm.
5. Ida, * 6. 3. 1852.

IIIc. † Fritz Hermanni, * Wertherbruch 20. 4. 1800, † . . 1. 8. 1855; verm. . . 11. 5. 1828 mit † Ernestine Schmidt, * . . 11. 5. 1804, Tochter des † . . . Schmidt, Pfarrer zu Isselburg.

Kinder, zu . . . geboren:

1. Karoline (Lina), * 11. 2. 1829; verm.[9]) . . 28. 12. 1849 mit Karl Völker, Dr. phil., aus Cleve, Oberlehrer am Gymnasium zu Elberfeld.
2. † Elise Marie, * 6. 3. 1831, † . . . in Ostpreußen . . .
3. † Fritz, * Isselburg 21. 2. 1834, † Wiesbaden . . ., Steuerrat; verm. . . . mit . . ., * . . .; kinderlos.
4. Brunhilde, * 22. 8. 1835; verm. . . . mit Julius Caesar, * . . ., zu Neuwied; kinderlos.
5. † Alfred, * 8. 3. 1840, † ertrunken in der Issel 11. 1. 1844.
6. Emil, * 5. 8. 1842, Kgl. Niederländ. Jnd. Offizier a. D. zu Apeldoorn.
7. Ottilie, * 24. 1. 1844, lebt zu Godesberg; unverm.
8. Rudolf, * 22. 10. 1845, † . . 25. 7. 1853.

---

[8]) Kinder Langenfeld, zu . . . geboren:
1. † Hulda, * 4. 7. 1870, † . . 23. 11. 1901; verm. . . 4. 7. 1896 mit . . . Holzwart, * . . ., Dr., zu Unna i. Westf.
Kinder Holzwart, zu . . . geboren:
(1. Marie, * 2. 3. 1897.
(2. Ferdinand, * 5. 11. 1898.
(3. Adeline, * 22. 3. 1900.
(4. Hulda, * 28. 2. 1901.
2. Carl Langenfeld, * 1. 7. 1872.

[9]) Sohn Völker, zu . . . geboren:
1. Arthur, * . . ., Lehrer an der Töchterschule zu Wesel.

Homann,

aus Magdeburg in der Prov. Sachsen.

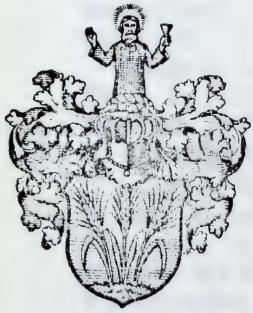

Wappen: in Blau drei aus grünem Boden wachsende goldene Kornähren; auf dem Helme mit blausilbernem Wulste und gleicher Decke ein blaugekleideter wachsender Mann mit goldenem Heiligenschein, der die Rechte segnend erhebt und in der Linken einen goldnen Kelch emporhält.

Evangelisch. — Zu Berlin, Posen, Torgelow i. Pom., Dessau und Rheydt.

Das hier behandelte Geschlecht Homann war lange Zeit hauptsächlich in Pommern angesessen.

Außer schriftlichen Aufzeichnungen in Familienbibeln, dem Tagebuch des Pfarrers † Gotthilf Homann, Eintragungen in die Kirchenbücher und Familienanzeigen in

den Stettinischen Zeitungen aus dem Ende des 18ten und der ersten Hälfte des 19ten Jahrhunderts, für deren Ueberlassung der Gesellschaft für pommersche Geschichte zu danken eine angenehme Pflicht ist, wurden hauptsächlich folgende gedruckte Werke benutzt:

Geschichtsblätter für Stadt und Land Magdeburg, Bd. 11 und Bd. 35. — Beckmann, Historische Beschreibung der Mark Brandenburg. — Müller und Küster, Altes und neues Berlin. — Leichenpredigt des Garnisonpredigers Jakob Baumgarten in der Sammlung der Bücherei des Berlinischen Gymnasiums zum grauen Kloster. — Beyer, Die ältesten Schüler des Neustettiner Gymnasiums. — Derselbe, Geschichte des Neustettiner Gymnasiums. — Moderow, Die evangelischen Geistlichen Pommerns. — Wollesen, Chronik der Stadt Werben. — Berghaus, Landbuch des Herzogtums Pommern Teil 2, Bd. 9, 2 Stadt Stettin. — Jahrbücher der Provinz Pommern 1822 fg. — Monatsblätter der Gesellschaft für pommersche Geschichte und Baltische Studien, Bd. 25, 2.

Das im Nachfolgenden behandelte Geschlecht stammt, so weit es sich zurückverfolgen läßt, aus der Stadt Magdeburg. Der Name Homann ist entweder gleichbedeutend mit Hofmann oder die erste Silbe ist aus dem Althochdeutschen hôh — hoch zu erklären, würde also vielleicht einen Mann bezeichnen, dessen Hufe hoch gelegen ist. Nach Förstemanns altdeutschem Namenbuch wird der Name zuerst im 9ten Jahrhundert genannt.

Das älteste Glied der Familie ist wahrscheinlich der Bürger und Schuster in der Altstadt Magdeburg

† Hans Hohmann, von dem die Einquartierungsrolle des Ratsherrn Otto von Guericke (Manuscripta Borussica Bl. 922 = 206 in der Kgl. Bibliothek zu Berlin) berichtet, daß er sechs Mann des Traudorffischen Regiments am 12. 8. 1638 als Einquartierung zugewiesen erhielt. Vielleicht gehören auch zu der Familie † Andreas Hohmann, der als Bürgersohn und Schuster 1669 und 1676 in der Bürgerrolle Magdeburgs vorkommt und † Christian Hohmann, der ebenda 1698 gleichfalls als Schuster und Bürgersohn aufgeführt wird.

I. † Christian Homann (Homan), * . . ., † . . ., Bürger und 3. 2. 1647 der löbl. Schustergilde Innungsmeister in der Altstadt Magdeburg; verm. . . . mit † Catharina Wesemann, * . . ., † . . ., Tochter des † Zacharias Wesemann, * . . ., † . . kurz vor 10. 5. 1631, Pfarrer an der St.-Michaeliskirche zu Sudenburg.

Sohn:

II. † Johannes Homann, * Magdeburg 26. 5. 1653, † Blankenburg in der Uckermark 23. 4. 1722, zuerst Lehrer am Kloster Berge, 16. 12. 1679 Schulkollega am altstädtischen Gymnasium zu Magdeburg, 1684 Gehilfe des Prof. Mathias Wachsmuth zu Kiel, 1691—1694 Subrektor am Gymnasium zu Kölln-Berlin, 1694—1722 Pfarrer zu Blankenburg in der Uckermark; verm. Wolfenbüttel 4. 11. 1680 mit † Margaretha Veronica Olmerloh, * ebd. . . 1660, † Blankenburg i. U. 12. 1. 1732, Tochter des † Hermann Olmerloh, * . . ., begr. Wolfenbüttel 30. 12. 1679, fürnehmer Bürger und Seidenkramer, auch Hauptkirchen-Vorsteher ebd., u. s. Gem. † Sophia Elisabeth Schumann.[1])

[1]) Tochter des † David Schumann, * . . ., begr. Wolfenbüttel 13. 3. 1648, Fürstl. Hofapotheker und Bürgermeister zu Wolfenbüttel, u. s. Gem. † . . ., * . . ., begr. Wolfenbüttel 3. 7. 1650.

Kinder:

1. † Johann Christian, s. IIIa.
2. † Johann Hermann, * Magdeburg 24. 7. 1685, † Berlin 20. 1. 1716, seit Ost. 1815 Adjunkt des Kgl. Garnison-Pfarrers zu Berlin,[2]) besuchte das Köllnische Gymnasium, das Gymnasium zu Prenzlau, 1701 das Pädagogium zu Halle a. S., 1704—1709 Student der Theologie ebd., 1709—1712 Hauslehrer zu Heinersdorf, 1712—1714 Privatsekretär.
3. † Daniel Jacob, s. IIIb.

IIIa. † Johann Christian Homann, * Magdeburg 30. 1. 1682, † Neustettin 25. 1. 1754, 1714—1754 Erster Pfarrer zu Neustettin, besuchte 1699 das Pädagogium zu Halle a. S., studierte 1702 auf der Universität ebd., 1709—1711 außerordentlicher Lehrer am Pädagogium ebd., 1712 Präpositus adjunctus zu Neustettin; 3 mal verm. — a) Neustettin 22. 8. 1713 mit † Anna Catharina Benther, * . . ., † Neustettin . . 1717. — b) . . 27. 10. 1718 mit † Anna Magdalena Klose, * . . ., † Neustettin 1. 10. 1726, aus Halle. — c) Berlin 8. 11. 1731 mit † Henrietta Louise Beyer, * . . . 16. 6. 1690, † Neustettin 24. 8. 1749.

Kinder, zu Neustettin geboren,

erster Ehe:

1. † Catharina Veronica, * . . 1714, † Neustettin 11. 12. 1746; verm.[3]) ebd. 6. 2. 1737 mit † Johannes Benedictus Kludt, get. ebd. 30. 12. 1705, † ebd. 24. 2. 1757, 50.

[2]) seine Leichpredigt in der Bücherei des Berlinischen Gymnasiums zum Grauen Kloster.

[3]) Söhne Kludt, zu Neustettin geboren:

1. † Daniel Gotthilf, * . . . 1740, † . . ., 1756 Gymnasiast zu Neustettin, 17. 1. 1757 zu Stettin.
2. † Johann Christian Gottlieb, * 1. 5. 1741, † Jamund bei Köslin 26. 1. 1790, seit 1. 7. 1771 Pfarrer ebd., 1768 Kantor zu Neustettin; verm. Zernin bei Kolberg 22. 2. 1775 mit † Elisabeth Sophie Wilhelmine Müller, Tochter des † Paul Felix Müller, Pfarrer ebd.

6. 1738 Rector des Kgl. Gymnasiums zu Neustettin, besuchte 1720—1725 dieses Gymnasium, 30. 5. 1725 Gymnasiast zu Stettin, 1731 Student der Theologie zu Halle a. S., 1733 Lehrer und 1735 Konrektor zu Neustettin, Sohn des † David Daniel Kludt, * . . . 1666, † Neustettin 29. 1. 1708, Diakonus ebd.

zweiter Ehe:

2. † Christian Gotthilf, get. 2. 10. 1721, begr. Neustettin 28. 3. 1726.

3. † August Gottlob, get. 11. 11. 1725, begr. ebd. 19. 5. 1726.

IIb. † Daniel Jacob Homann, * Kiel 12. 2. 1691, † Zichow i. d. Uckermark 30. 7. 1780, seit 1722 Pfarrer zu Blankenburg, Warnitz und Melzow bei Prenzlau, besuchte das Pädagogium zu Halle a. S., Student der Theologie ebd., 1715 Gehilfe seines Vaters, führte das eingangs beschriebene Wappen; 2 mal verm. — a) . . . mit † Anna Sabina Arndt, * . . 25. 1. 1701, † Blankenburg 22. 12. 1721, Tochter des † Bernhard Arndt, Erbherr auf Bechlin. — b) Berlin (Nik. K.) 20. 11. 1723 mit † Johanna Rau, get. ebd. 21. 8. 1705, † Blankenburg i. U. 20. 11. 1770, Tochter des † Johann Rau,[4]) * Perleberg 11. 4. 1673, † Berlin 4. 2. 1733, Probst an St. Nikolai zu Berlin, u. s. Gem. † Euphrosina Sophia Manitius, * Berlin . . 1680, † ebd. 27. 5. 1716; vgl. Bd. 10, S. 455.

[4]) Dessen Eltern: † Joachim Rau, * . . ., † Werben i. Altm. 26. 6. 1720, 1669—1707 Archidiaconus zu Perleberg, 1. 1. 1708 Pfarrer und Inspektor zu Werben, u. s. Gem. † Sabina Pitzschky, * . . ., † . . . (Tochter des † Johannes Pitzschky, * Hamburg 24. 5. 1649, † Werben 30. 12. 1695, Magister, Pfarrer zu Werder a. d. Havel, seit 22. 11. 1673 Pfarrer und Inspektor zu Werben; verm. Seehausen i. Altm. 24. 2. 1674 mit † Catharina Berend, Tochter des † . . . Berend, Pfarrer zu Seehausen). Dessen Vater: † Johann Pitzschky, * Halle a. S. 21. 6. 1624, † Perleberg . . 12. 1691, 1666 nach dort berufen.

Kinder, zu Blankenburg bei Prenzlau geboren, erster Ehe:

1. † Maria Charlotta, * 13. 12. 1721, † ebd. 6. 4. 1728.

zweiter Ehe:

2. † Georg Johann, * 24. 2. 1724, † ebd. 4. 4. 1725.
3. † Justus Hermann, s. IVa, Buckower Ast.
4. † Johanna Sophie, * 16. 5. 1726, † Stargard i. Pom. 8. 8. 1772; verm. Blankenburg i. U. 14. 10. 1745 mit † Andreas Peter Hecker, * Werden i. d. Mark 11. 11. 1709, † Stargard i. Pom. 28. 6. 1770, 1758 Archidiakonus, 1767 Pfarrer und Präpositus an St. Marien ebd., Sohn des † Heinrich Bernhard Hecker, Stadt-Sekretarius und Rentmeister der Reichsabtei Werden in der Grafschaft Mark, u. s. Gem. † Anna Elisabeth Gottfried; 13 Kinder.[5])
5. † Catharina Dorothea Veronica, * 4. 11. 1727, † . . .; verm.[6]) . . . 3. 11. 1746 mit † Johann Jakob Homeyer, * Lebendorf bei Magdeburg 11. 12. 1708, † Sanzkow bei Demmin 3. 5. 1766, 1744 Pfarrer zu Heidebreck, 1746 zu Sanzkow, u. s. Gem. † Sophie Michaelis, aus Ellerich am Harz; 6 Kinder.
6. † Cordula Sabina, * 2. 7. 1729, † . . .; verm. . . . 21. 11. 1754 mit † Johann Georg Meißel, * Frankfurt a. O. 14. 9. 1719, † Wittichow 31. 7. 1755, Pfarrer zu

---

[5]) Darunter: 4. † Andreas Jakob Hecker, * Stargard i. Pom. 8. 9. 1746, † Berlin 25. 7. 1819, Pfarrer an der Dreifaltigkeitskirche zu Berlin, Oberkonsistorialrat und Oberschulrat. — 6. † Philipp Nathanael Hecker, * Stargard i. Pom. 27. 2. 1749, † Berlin 18. 12. 1815, 1780—1815 Pfarrer zu Blankenburg i. U.; dessen Sohn: † Georg Gotthilf Friedrich Hecker, * Blankenburg 18. 7. 1785, † ebd. 27. 11. 1837, 1815—1837 Pfarrer zu Blankenburg.

[6]) Kinder Homeyer:

1. † Jakobina Agnesa Christiana, * Sanzkow 16. 7. 1749, † Blankenburg . . 1805; verm. . . 12. 11. 1776 mit ihrem Vetter † Philipp Nathanael Hecker.
2. † Johann Peter Friedrich, * . . ., † . . ., über ihn vgl. Pol, Pommersche Geschichts-Denkmäler 3, Taf. 3, und Petrich, Pommersche Lebensbilder 2a, 258.

Wittichow bei Werben i. Pom., Sohn des † Johann Georg Meißel, Bürger und Ältester des Tischlergewerks zu Landsberg a. W., u. s. Gem. † Anna Sophie Weilandt; 1 Tochter.

7. †. Johann Jacob, s. IVb, Budower Ast.
8. † Euphrosyne Magdalena, * 7. 2. 1733, † Blankenburg i. U. 24. 10. 1733.
9. † Euphrosyne Magdalena, * 21. 9. 1734, † . . . 26. 7. 1773; verm.[7]) . . . mit † Carl Gottlieb Berthold, * . . ., † . . 7. 6. 1770, Pfarrer zu Bertikow, Seelibbe und Weselitz bei Gramzow.
10. † Amalia Charlotta, * 10. 2. 1737, † Blankenburg 7. 2. 1806; 2 mal verm. — a) . . 21. 11. 1754 mit † Johann Michael Weise, * . . 25. 11. 1724, † . . 5. 10. 1756, Pfarrer zu Alt-Kolziglow, Kreis Rummelsburg i. Pom. — b) . . 6. 7. 1758 mit † Johann Gotthilf Müller, * Berlin 30. 5. 1729, † Zichow bei Gramzow i. U. 8. 9. 1804, 1766 Pfarrer zu Waldow bei Rummelsburg i. Pom., 1768 zu Zichow, berühmter Pflanzen-Kundiger.
11. † Johanna Jacobina, * 25. 12. 1738, † Zirchow bei Culsow, Reg. Bez. Köslin, 25. 2. 1775; verm. . . . mit † Werner Heinrich Zeyse, * . . . 1728, † . . . 4. 4. 1796, Pfarrer zu Zirchow bei Culsow; 3 Söhne, 3 Töchter.
12. † Christiana Wilhelmina, * 19. 11. 1742, † . . .
13. † Gotthilf Christian Samuel, s. IVc, Altdammer Ast.
14. † Friederika Louisa, * 19. 3. 1747, † Blankenburg i. U. 22. 3. 1747.
15. † Gottlieb Nathan, * 19. 10. 1749, † ebd. 20. 10. 1749.
16. † Otto Joachim Daniel, * 28. 6. 1751, † ebd. 9. 7. 1751.

A. Luckower Ast.

IVa. † Justus Hermann Homann, * Blankenburg i. U. 4. 3. 1725, † Luckow bei Vogelsang, Kreis Ückermünde, 5. 8. 1788,

[7]) Sohn Berthold, zu Bertikow geboren:
1. † Karl Daniel Gotthilf, * 20. 12. 1765, † ebd. 25. 5. 1767.

seit 6. 1. 1751—1785 Pfarrer ebd., besuchte 1739 das Kgl. Gymnasium zu Neustettin, das Collegium Fridericianum zu Königsberg i. Pr., 1743—1747 Student der Theologie ebd., 1747 zu Halle a. S., 1748—1750 Hauslehrer zu Wartin bei Penkun, 1785 a. D.; verm. Stettin 4. 5. 1751 mit † Maria Friederika Meyer, * ebd. 15. 2. 1729, † Luckow 26. 3. 1783, Tochter des † Johann Michael Meyer, * . . ., † Stettin 24. 6. 1759, Kgl. Hofapotheker und Medizinal-Assessor ebd., u. s. 1. Gem. † Elisabeth Werneberg.

Kinder, zu Luckow bei Ückermünde geboren:

1. † Berndt Johann Jacob, * 24. 3. 1752, † . . ., 1788 Justiz-Aktuarius auf dem Amte Klempnow.
2. † Carl Heinrich, * 22. 1. 1754, † Stettin 29. 10. 1831, Kaufmann ebd., 1784 übernahm er die Franzbranntwein- und Likör-Fabrik seines Mutterbruders, 1784 Mitglied der Kaufmannschaft zu Stettin, Begründer des noch bestehenden Hauses „C. H. Homann" zu Stettin, Große Domstr. 16; verm. . . . mit † Friederike Wilhelmine Wegener, * Stettin . . 1761, † ebd. 6. 6. 1838, Tochter des † Johann Jakob Wegener, Bürger und Altermann der Kaufmannschaft zu Stettin, u. s. Gem. † Dorothea Luise Weylandt.
3. † Justus Ludwig Wilhelm, * 1. 2. 1756, † Luckow bei Ückermünde 17. 11. 1774, Student der Theologie zu Halle a. S.
4. † Gotthilf Friedrich, * 10. 10. 1757, † . . .
5. † Johanna Christina Charlotte, * 25. 4. 1759, † Vogelsang, Kreis Ückermünde, 15. 6. 1838.
6. † Sophie Charlotta Dorothea, * 1. 4. 1761, † Stettin 10. 1. 1828; verm. Luckow 18. 5. 1786 mit † Wilhelm Ludwig Martin Wichmann, * Tribsow bei Kammin in Pom. 23. 7. 1759, † Kagendorf bei Ückermünde 29. 2. 1821, seit 13. 11. 1789 Pfarrer ebd., 1779—1783 Diakonus zu Neuwarp, 1783 Pfarrer ebd. (Sohn des † Kaspar

Joachim Wichmann[8]) * . . 18. 11. 1720, † Tribsow bei Kammin i. Pom. 27. 2. 1765, seit 1755 Pfarrer ebd.; verm. . . 3. 8. 1756 mit † Anna Elisabeth Krause[9]); 6 Kinder.

7. † Henriette Friederica, * 31. 6. 1763, † Luckow 9. 2. 1792; verm. ebd. 18. 5. 1786 mit † Karl Jakob Wegener, * Stettin 6. 3. 1758, † Luckow 16. 7. 1845, Pfarrer a. D. ebd., 17. 12. 1785 Pfarrer ebd., 6. 1. 1831 a. D., Bruder der † Friederike Wilhelmine Wegener, s. Nr. 2 u. Nr. 9; 2 Söhne.
8. † Friedrich Daniel Gotthilf, * 16. 7. 1765, † Luckow 5. 11. 1779.
9. † Dorothea Susanna Sophia, * 10. 10. 1766, † Stettin 8. 7. 1847; verm. . . 3. 9. 1793 mit ihrem Schwager † Karl Jakob Wegener, s. Nr. 7; 6 Kinder.
10. † George Hermann, s. Va.
11. † totgeb. Tochter, * † . . . 17 . .
12. † Maria Amalie Elisabeth, * 30. 12. 1770, † . . .; verm. . . 28. 3. 1812 mit † Christoph Wilhelm Julius Häger, * Rathebur bei Anklam 9. 1. 1762, † ebd. 9. 7. 1815, seit 20. 10. 1783 Pfarrer ebd. (Sohn des † Jakob Gottfried Häger, * Magdeburg 26. 12. 1726, † Rathebur bei Anklam 2. 9. 1782, seit 26. 1. 1753 Pfarrer ebd.; verm. . . . 6. 5. 1757 mit † Philippine Dorothea Marie Schade).
13. † Ernst Friedrich Heinrich, * 22. 9. 1772, † . . .

Va. † George Hermann Homann, * Luckow bei Ückermünde 13. 5. 1768, † Stettin 20. 4. 1830, Kaufmann, 1796 Mitglied der Kaufmannschaft zu Stettin, besaß das Haus am Roßmarkt Nr. 10, später Stadtmäkler ebd.; verm. Stettin

[8]) Dessen Eltern: † Martin Wichmann, Huf- und Waffenschmied zu Greiffenberg i. Pom., u. s. Gem. † Maria Manten.

[9]) Älteste Tochter des † Gebhard Ludolf Krause, * . . 22. 5. 1698, † Kammin i. Pom. (Dom) 15. 2. 1769, Oberpfarrer ebd.; verm. . . 24. 4. 1732 mit † Sophie Elisabeth Fabricius, * . . ., † . . 14. 12. 1770.

23. 10. 1800 mit † Anna Louise Beata Klabunde, * ebd. 8. 9. 1781, † Stettin 7. 2. 1865, Tochter des † Johann Friedrich Klabunde, * . . . 2. 1747, † Brünken bei Winterfelde, Kreis Greifenhagen 21. 12. 1822, Schulhalter ebd., 1815 a. D., u. s. Gem. † Maria Charlotte Schmidt, * . . 10. 1752, † Brünken 23. 3. 1824.

Kinder, zu Stettin geboren:

1. † Karl Hermann, * 24. 9. 1801, † Westeregeln bei Magdeburg 13. 12. 1818.
2. † Gustav Adolph. s. VIa.
3. † Auguste, * . . ., † . . ., Erzieherin.
4. † Laura, * 8. 3. 1808, † Coblenz . . 1885; verm.[10] . . . mit † . . . Preß, Amtsgerichtsrat aus Wildenbruch, Kreis Greifenhagen.
5. † August Louis Ferdinand, s. VIb, Kaisersdorfer Zweig.
6. † Elise, * 26. 9. 1810, † Berlin 20. 2. 1884; verm.[11] . . . mit † . . . Krüger, Geh. Finanzrat, Sohn des † Daniel Krüger, Pfarrer zu Biesdorf bei Berlin.

---

[10]) Töchter Preß:

1. † Charlotte Anna Leopoldine Friederike Elise, * Berlin 27. 3. 1838, † ebd. 10. 1. 1902; verm. Berlin 28. 12. 1867 mit ihrem Schwager † Johann v. Düring, s. Nr. 2; vgl. Goth. Uradl. Taschenb. 1901, S. 259; 1902, S. 254.
2. † Anna Laura, * Berlin 4. 5. 1842, † Coblenz 28. 8. 1896; verm. . . . mit † Johann v. Düring, * Stettin 25. 3. 1839, † Berlin 5. 1. 1901, Kgl. Preuß. Generalmajor z. D.

[11]) Kinder Krüger:

1. † Louise, * Berlin 8. 4. 1836, † . . 3. 1. 1890; verm. . . . mit † . . . Baethke, * . . 25. 9. 1816, † . . 2. 5. 1880, Superintendent zu Eberswalde.
2. Auguste, * . . . 1837; verm. . . . mit † Ewald Max Heinrich Hecker, * Berlin 10. 3. 1832, † ebd. 15. 7. 1896, Justizrat [Sohn des † Ewald Philipp Wilhelm Hecker, * Berlin 7. 9. 1791, † . . . Oberst-Steuerkontrolleur [Sohn des † Andreas Jakob Hecker, Oberkonsistorial- und Oberschulrat, vgl. Anm. 5]; verm. . . 16. 7. 1826 mit † Henriette Kühlbaum, * . . ., † . . 12. 12. 1873).

7. † Justus Hermann, s. VIc.
8. † Emilie, * 30. 7. 1815, † Stettin . . 10. 1866.
9. † Louise, * 12. 12. 1816, † . . .

VIa. † Gustav Adolph Homann, * Stettin 30. 4. 1803, † Berlin 30. 8. 1891, Geheimer Regierungs- und Baurat a. D. ebd., vordem zu Stettin; verm. Berlin 15. 4. 1841 mit † Auguste von Bergen, * Berlin 17. 6. 1813, † Stettin 5. 6. 1862.

Kinder, zu Berlin geboren:

1. † Katharina, * 27. 6. 1842, † ebd. 22. 7. 1879.
2. Lucie, * 30. 8. 1843; verm. ebd. 28. 2. 1884 mit † Friedrich Wilhelm Keßler, * Luckenwalde 5. 1. 1837, † Berlin 23. 6. 1890, Fabrikbesitzer ebd.; 1 Tochter.
3. Jenni, * 4. 3. 1845, Malerin zu Berlin.
4. † Elisabeth, * 4. 1. 1847, † Berlin 15. 12. 1895.

a) Kaisersdorfer Zweig.

VIb. † August Louis Ferdinand Homann, * Stettin 19. 5. 1809, † Berlin 6. 10. 1872, Landwirt, war Brennereipächter zu Denzig bei Balster, dann zu Stewenitz bei Flatow, seit etwa 1835 Besitzer des Freischulzenguts zu Kaisersdorf (früher Mlotkowo), Kreis Wirsitz in Posen; verm. Roloffshagen bei Papenhagen, Kreis Grimmen i. Pom., 5. 9. 1834 mit † Friederica Henriette Georgine Behm, * Wüst-Eldena bei Horst, Kreis Grimmen i. Pom., 1. 9. 1813, † Kaisersdorf 28. 6. 1857; vgl. Bd. 13, S. 433 u. Bd. 2, S. 192.

Kinder, 2—9 zu Kaisersdorf (Mlotkowo) bei Wissek, Kreis Wirsitz geboren:

1. † Karl Ludwig Hermann, * Stewenitz, Kreis Flatow i. Wpr, 6. 12. 1835, † Berlin (St. A. 9) 2. 1. 1879, Kaufmann.
2. August Friedrich Wilhelm, * 6. 11. 1836, lebt zu Wellston, Oklahama, Nordamerika, diente bei den Ulanen in Schneidemühl, nahm in einem Reiterregiment teil an dem

Nordamerik. Freiheitskriege 1863—65, wurde bei Savanna verwundet; verm. Fort Wayn, Indiana, 17. 7. 1866 mit Helene Maria Porter, * Randolph, Indiana, 4. 11. 1843.

3. † Emma Marie, * 20. 4. 1838, † Brandenburg a. H. 25. 5. 1886; vgl. Bd. 2, S. 192.
4. † Maria Gustava, * 30. 12. 1839, † Ludwigshof bei Ahlbeck, Kreis Uckermünde, 8. 4. 1887; verm. Kaisersdorf (Mlotkowo) 3. 11. 1863 mit Daniel Eduard Ferdinand Schultze, * Ludwigshof 4. 7. 1835, früher Gutsbesitzer ebd.; 13 Kinder; vgl. Bd. 13, S. 432, Vc.
5. Laura Louise, * 2. 8. 1841; verm.[12]) Kaisersdorf (Mlotkowo) 3. 11. 1863 mit † Stephan Schütz, * Kempten 17. 10. 1827, † Stettin 2. 3. 1876, Musikdirektor, Leiter der Liedertafel ebd., Gründer des Schützschen Gesangvereins zu Stettin.

Kinder Hecker, zu Berlin geboren:

(1. † Paul, * Berlin 18. 7. 1860, † ebd. 13. 11. 1891, Rechtsanwalt; verm. . . . mit Gertrude Hübner, * . . ., Schwester der Elsbeth Hübner, vgl. VIb, 8.
(2. † Ewald, * . . 7. 4. 1863, † . . 11. 5. 1864.
(3. Erich, * . . . 26. 3. 1866, Hauptmann; verm. . . . mit Hedwig Haack, * . . 18. 3. 1876.
(4. Oskar, * . . 26. 1. 1867, Professor, Lektor der italienischen Sprache an der Universität Berlin; 2 mal verm. — a) . . . mit † Alida Arighi, * . . 25. 11. 1870, † . . 12. 11. 1895. — b) . . mit Teresina Lomi, * . . 25. 11. 1879.
(5. Hans, * . . 6. 10. 1870.
(6. Elise, * . . 14. 9. 1873; verm. . . . mit Georg Friedel, * . . 9. 2. 1867, Hauptmann.

[12]) Tochter Schütz, zu Stettin geboren:

1. Maria Beata, * 23. 9. 1864; verm. Brandenburg a. H. 8. 10. 1885 mit Otto Sigismund Tschirch, * Guben 4. 6. 1858, Dr. phil., Prof., Oberlehrer am Realgymnasium und Stadtarchivar zu Brandenburg, Sohn des Adolf Tschirch, Oberprediger, u. s. Gem. † Marie Sauße.

Kinder Tschirch, zu Brandenburg a. H. geboren:

(1. Ilse Marie Laura, * 14. 7. 1886, wissenschaftl. Lehrerin.
(2. Siegfried Adolph Stephan Karl, * 22. 4. 1888, Degenfähnrich zur See.
(3. Leberecht Alexander Paul, * 22. 8. 1890.

6. Georg Louis, s. VIIa.

7. † Agnes Constance, * 8. 4. 1844; verm. Kaisersdorf (Motkowo) 1. 6. 1868 mit Hermann August Theodor Schultze, * Ludwigshof, Kreis Uckermünde, 28. 3. 1838, Maurer- und Zimmermeister zu Brandenburg a. H.; vgl. Bd. 13, S. 434, Vd.

8. † Paul Walter Robert, * 1. 1. 1848, † Wernigerode 3. 12. 1894, Hauptmann z. D. und Bezirks-Offizier des Landwehrbezirks Bernau, besuchte 1863—1867 das Gymnasium zu Bromberg bis Obersecunda, 1869 Fähnrich im 3. Brandenbg. Inf.-Rgt. Nr. 20, 13. 11. 1869 Secondeleutnant, 1870—1871 Feldzug in Frankreich, 19. 1. 1873 Eisernes Kreuz 2. Kl., 30. 4. 1877 Premier-Leutnant, 15. 10. 1885 Hauptmann und Compagnie-Chef, 1888 z. D. und Bezirksoffizier zu Lichtenberg bei Berlin O, später zu Berlin N. W., . . 5. 1893 Abschied, lebte zu Davos, dann zu Wernigerode; verm. Berlin 27. 9. 1879 mit Elsbeth Fanny Hübner, * Berlin 24. 4. 1855, (Tochter des † Karl Wilhelm Hübner, * Berlin 12. 5. 1825, † ebd. 13. 1. 1889, Nutzholzhändler ebd., vordem Rittergutsbesitzer auf Boltenhagen in Mecklenburg; verm. Berlin 24. 4. 1849 mit † Wilhelmine Dorothea Mädicke, * . . . 1827, † Berlin 9. 3. 1888).

9. † Albert Kurt Erwin, * 14. 12. 1853, † Graudenz 18. 11. 1901, 1899 Major beim Stabe des Inf.-Rgts. Nr. 176 zu Thorn, 1900 zu Graudenz, Rot. Adl.-O. 4. Kl., besuchte das Pädagogium zu Putbus und das Gymnasium zu Brandenburg a. H., 1872 Fähnrich im Inf.-Rgt. 20 zu Wittenberg, 1873 Secondleutnant, 1883 Premierleutnant, 1889 Hauptmann; verm. Globig bei Wittenberg 4. 6. 1880 mit Charlotte Auguste Caroline Ehrlich, * Bocholt i. W. 19. 1. 1855, Tochter des † Carl Wilhelm Ehrlich, * Soest 4. 8. 1815, † Globig 24. 10. 1883, Pfarrer zu Globig und Dorna, u. s. Gem. † Charlotte Althoff, * Dinslaken a. Rhein 18. 9. 1820, † Wesel 21. 2. 1865.

VIIa. Georg Louis Homann, * Kaisersdorf, Kreis Wirsitz, 16. 2. 1843, Seemann, dann Wirtschafts-Beamter; verm. . . . mit Hulda Binder, * . . .

Kinder, zu . . . geboren:

1. Hermann, s. VIIIa.
2. Karl, * Charlottenhof 24. 8. 1874, Seemann.
3. † Emma Martha Marie, * Pasewalk 25. 6. 1875, † Christianshof 18. 4. 1887.
4. Otto Erich, * Ludwigshof, Kreis Ückermünde, 24. 10. 1877, wohnt zu Torgelow i. Pom.
5. Hans Richard, * Ludwigshof 8. 12. 1879, Hoboist im Inf.-Rgt. Nr. 125 zu Stuttgart; verm. Stuttgart 3. 9. 1908 mit Louise Friederike Krayl, * ebd. 23. 2. 1882, Tochter des Karl Wilhelm Friedrich Krayl u. s. Gem. † Babette Fips.
6. † Elisabeth Therese, * Ludwigshof 13. 10. 1881, † ebd. 12. 5. 1884.
7. † Paul Georg, * ebd. 5. 4. 1884, † Christianshof 19 4. 1887.
8. Emma Pauline Therese, * Christianshof 31. 3. 1889.

VIIIa. Hermann Homann, * Charlottenhof . . . 18 . ., Schutzmann a. D. zu Berlin; verm. . . . mit . . ., * . . .

Tochter, zu . . . geboren:

1. . . ., * . . .

b. Heidhofer Zweig.

VIc. † Justus Hermann Homann, * Stettin 2. 7. 1813 † Forsthaus Buchenhain bei Mühlenbeck, Kreis Greifenhagen 3. 8. 1880, Kgl. Förster; verm. Ziegenort 9. 12. 1840 mit † Emilie Dorothea Charlotte Dennert, * ebem. Forsthaus Plönort bei Altdamm 29. 9. 1816, † Jasenitz 18. 1. 1897.

Kinder, 1—5 zu Forsthaus Heidhof bei Westdeep (K. B. Rohe) geboren:

1. † Martha Louise Charlotte, * 3. 12. 1843, † Swinemünde 28. 12. 1890; verm.[13]) Sinzlow 3. 9. 1874 mit † Friedrich Wilhelm Lescheck, * Naugard 26. 4. 1834, † Swinemünde 14. 4. 1891.
2. † Franz Martin Ernst Georg, s. VIIb.
3. Hermann Karl Ludwig, * 18. 1. 1846, Bau-Unternehmer zu Marthasville, Staat Missouri, in Nord-Amerika.
4. Paul Leberecht Gotthilf, s. VIIc.
5. Auguste Emilie Friederike Marie, * 19. 7. 1852, lebt zu Altdamm; 2 mal verm.[14]) — a) Sinzlow 6. 6. 1876 mit † Karl Hans August Wilke, * Fh. Neuensund bei Straßburg i. U.-M. 18. 12. 1848, † Kaseburg 23. 10. 1883, Kgl. Forstaufseher. — b) Nörenberg 19. 9. 1888 mit Wilhelm Borck, * Schönfließ 25. 11. 1840, Kaufmann zu Nörenberg.
6. Therese Amanda Elise, * Jasenitz bei Stettin, Kreis Randow, 3. 4. 1854, Inhaberin eines Eisenwaren-Geschäfts zu Altdamm; verm.[15]) Stettin-Grabow 21. 3. 1884 mit † Alfred Theodor Ernst Biegon, * Altdamm 17. 9. 1848, † ebd. 30. 6. 1899, Kaufmann.
7. † Heinrich Friedrich Johannes, s. VIId.
8. Georg Hermann, s. VIIe.

VIIb. Franz Martin Ernst Georg Homann, * Heidhof bei Westdeep 30. 5. 1845, † Stettin 24. 8. 1906, Kgl. Rechnungsrat ebd.; 2 mal verm. — a) Stettin 20. 6. 1872 mit † Marie Auguste Caroline Ladewig, * Wollin 13. 3. 1848,

---

[13]) Sohn Lescheck, zu . . . geboren:
1. Max, * . . ., Steuermann zu Hamburg.

[14]) Sohn Wilke, zu Forsthaus Benz auf Usedom geboren:
1. Willy Carl Hans, * 1. 2. 1880.

[15]) Sohn Biegon, zu Altdamm geboren:
1. Karl Paul, * 26. 5. 1885, Kaufmann.

† Stettin 27. 1. 1875. — b) Wollin 26. 10. 1876 mit deren Schwester Auguste Johanna Henriette Ladewig, * ebd. 18. 12. 1849.

Kinder, zu Stettin geboren,

erster Ehe:

1. † Paul Hermann Ernst August, * 25. 10. 1874, † Stettin 10. 2. 1893.

zweiter Ehe:

2. Hans Martin, * 2. 3. 1878, Seemaschinist.
3. † Fritz Walther, * 6. 6. 1879, † Forsth. Wittstock 20. 4. 1897, Forstschüler.
4. Karl Franz, * 3. 2. 1883, Eisenbahn-Bureau-Assistent: verm. Stettin 4. 4. 1908 mit Anna Johanna Henriette Eugenie Stuckmann, * Berlin 4. 1. 1887, Tochter des Eugen Stuckmann, Eisenbahnsekretär, u. s. Gem. Johanna Haupt.
5. Ernst August, * 28. 2. 1885, Brauer.

VIIc. Paul Leberecht Gotthilf Homann, * Forsthaus Heidhof bei Westdeep 13. 12. 1848, Fabrikbesitzer zu Dessau; verm. Oranienbaum bei Dessau 17. 4. 1879 mit Adolfine Margarethe Sommerlatte, * ebd. 9. 1. 1859.

Kinder:

1. Emma Helene Katharina, * Hannover 15. 2. 1880; verm.[16]) Dessau 9. 10. 1900 mit Balduin Heinrich Melot de Beauregard, * Waltershausen i. Thür. 19. 7. 1871.
2. Minna Margarethe Charlotte, * Dessau 9. 6. 1885.

VIId. † Heinrich Friedrich Johannes Homann, * Westdeep (K. B. Robe) 19. 11. 1856, † Jasenitz bei Stettin 30. 8. 1893, Uhrmacher ebd.; verm. Jasenitz 17. 9. 1880 mit Marie Joachime Christine Zander, * Wolgast 17. 11. 1851.

[16]) Kinder Melot de Beauregard, zu Dessau geboren:
1. Werner, * 30. 8. 1901.
2. Hans Heinrich, * 15. 4. 1906.

Kinder, zu Jasenitz bei Stettin geboren:

1. Johanna Elisabeth Dorothea, * 24. 6. 1881; verm. ebd. 2. 11. 1902 mit Hermann Heinrich Albert Rutzen, * Jasenitz 7. 4. 1877, Tischlermeister ebd.
2. Kurt Joachim Justus, * 9. 3. 1883, Maschinist; verm. Pölitz bei Stettin 22. 7. 1909 mit Ottilie Ida Caroline Saegert, * ebd. 30. 3. 1885, Tochter des Alexander Saegert, Uhrmacher ebd.
3. Lina Luise Marie, * 17. 2 1885.
4. Franz Georg Robert, * 10. 10. 1886, Kaufmann.
5. Georg Hermann Gustav, * 10. 10. 1889, Mechaniker.

VIIe. Georg Hermann Homann, * Forsthaus Buchholz, Kreis Greifenhagen, 25. 9. 1857, Oberingenieur zu Rheydt; verm. Aue in Sachsen 26. 9. 1882 mit Pauline Baumgärtel, * . . ., Tochter des Christian Eduard Baumgärtel, Bürgermeister zu Aue i. S., u. s. Gem. Rosalie Friederike Höfer.

Kinder:

1. † Kurt Georg, * Aue i. S. 11. 9. 1884, † ebd. 17. 9. 1884.
2. † Johannes Karl, * Dortmund 2. 9. 1886, † ebd. 17. 9. 1887.
3. Louise Emma, * Bonn a. Rh. 23. 2. 1889.
4. † Margaretha Anna, * Düsseldorf 3. 4. 1896, † Magdeburg-S. 21. 8. 1901.

B. Budower Ast.

IVb. † Johann Jacob Homann, * Blankenburg bei Prenzlau 12. 3. 1730, † Budow bei Muttrin i. Pom. 3. 5. 1799, seit 19. 12. 1755 Pfarrer ebd., 1738—1742 auf dem Kgl. Gymnasium zu Neustettin, 1742—1745 auf dem Lyceum zu Kolberg, 1746 auf dem Collegium Gröningianum zu Stargard i. Pom., studierte 1748—. . 9. 1751 zu Halle a. S., 1752—1753 Hauslehrer zu Steinhöfel und Klosterbergen, 1754 zu

Wartin bei Penkun; 2 mal verm. — a) . . . 1762 mit † Sophia Abigail Kummer, * . . 1. 4. 1743, † Budow 4. 3. 1766, jüngste Tochter des † Johann Ludwig Kummer, Pfarrer zu Lupow. — b) Zettin 28. 7. 1767 mit † Johanna Christina Kruska, * Rowe 4. 10. 1739, † Bütow 19. 3. 1804 (älteste Tochter des † Christian Kruska,[17]) * Grabowen bei Sensburg i. Ostpr. 17. 1. 1709, † Zettin 24. 6. 1786, 1737—1754 Pfarrer zu Rowe und Wobesde, 1754—1786 Zettin; verm. Zezenow bei Stolp 10. 7. 1738 mit † Johanna Constantia von Lossau).

Kinder, zu Budow bei Bütow geboren,

erster Ehe:

1. † Johann Friedrich Ewald, s. Vb.
2. † Nicolaus Karl Daniel, * 3. 4. 1765, † Oranienburg 5. 12. 1848, Dr. med., Stadt- und Kreis-Physikus zu Oranienburg, war erst Apotheker zu Schlawe und Wismar, studierte 1789—1792 Medizin, 1782 Doctor medicinae.
3. † Barbara Friederike Dorothea, * 11. 3. 1766, † Budow 24. 8. 1766.

zweiter Ehe:

4. † Ludovica Dorothea Johanna, * 13. 11. 1768, † Bütow i. Pom. 2. 2. 1849; verm.[18]) . . 28. 5. 1801 mit † Karl Ludwig Kessler, * . . ., † . . 27. 12. 1832, Accise-Inspektor zu Kammin i. Pom., vordem zu Bütow.

---

[17]) Sohn des † Johann Georg Kruska, Besitzer eines Freischulzengutes zu Grabowen bei Sensburg (daher polnisch als Herkunftsbezeichnung „Grabowski"), u. s. Gem. † Catharina Luise Lenz.

[18]) Kinder Kessler, zu . . . geboren:

1. † Auguste, * . . . 1803, † . . .; verm. . . . mit † . . . Winand; geschieden.
2. † Wilhelmine, * . . ., † . . .; 2 mal verm. — a) . . . mit † . . . Neumann, Justizkommissar zu Kolberg. — b) Budow 4. 6. 1834 mit † Gustav Schroeder, Dr., Oberlehrer, vgl. IVb 5.

5. † Charlotte Elisabeth Christina, * 19. 2. 1770, † Groß-Krebs bei[19]) Marienwerder . . . 1801; verm. . . . 1794 mit † . . . Schroeder, Pfarrer zu Groß-Krebs.
6. † Ludwig Gottlieb Samuel, s. Vc.
7. † Erneſtine Jacobine Wilhelmine, * 26. 1. 1773, † . . .; verm. . . 25. 8. 1812 mit † Ferdinand Bendziulli, * . . ., † Damsdorf, Kreis Bütow i. Pom., 9. 3. 1838, Juſtizaktuarius.
8. † George Gotthilf Jacob, s. Vd.
9. † Helene Friederike Chriſtiane, * 2. 6. 1775, † . . .; verm.[20]) . . . 1795 mit † Samuel Thomaſius, * . . ., † . . ., Pfarrer zu Pomeiske, ſpäter zu Schmolſin, ſeit 1815 zu Saulin, Kreis Lauenburg i. Pom.
10. † Antoinette Sophia Henriette, * 11. 11. 1776, † Budow 1. 1. 1777.
11. † Johann Otto Adolf Benjamin, * 17. 1. 1779, † ebd. 16. 4. 1783.

---

[19]) Kinder Schroeder, zu . . . geboren:
1. † Karl Eduard, * . . ., † . . ., 1813 Soldat, ſpäter Steuerbeamter.
2. † Guſtav, * . . ., † . . ., ſtudierte Theologie, 1833 Oberlehrer zu Marienwerder.

[20]) Kinder Thomaſius, zu . . . geboren:
1. Ewald Johann Karl Samuel, * 30. 4. 1796, † . . ., Gutsbeſitzer zu Streſow bei Lauenburg i. Pom.
2. † Wilhelmine Dorothee Helene, * 20. 4. 1799, † . . .; verm. . . . mit † . . . Haſſe, Gutsbeſitzer zu Geſorke (? Jeziorki).
3. † Charlotte Amalie Chriſtine, * 20. 2. 1801, † . . .; verm. . . . mit † . . . Hannemann, Gutsbeſitzer zu Polezin bei Putzig.
4. † Friedrich Wilhelm Heinrich, * 27. 2. 1803, † . . ., Gutsbeſitzer zu Pelzow bei Lauenburg.
5. † Ferdinand Guſtav, * 7. 2. 1807, † . . .
6. † Karoline Sophie Thereſe, * 6. 2. 1809, † . . .; verm. . . . mit † . . . Timreck, Gutsverwalter zu Groß-Lesken bei Danzig.
7. † Hermann, * . . ., † . . ., Bauernhofbeſitzer zu Groß-Weide bei Dirſchau.
8. † Albertine, * . . ., † . . .; verm. . . . mit † . . . Hannemann, Gutsbeſitzer zu Johannsdorf bei Neuſtadt i. Wpr.
9. † Robert, * . . ., † . . ., Gutsbeamter.

10—11. † . . ., * . . ., † . . . jung.

Vb. † Johann Friedrich Ewald Homann, * Budow bei Bütow i. Pom. 31. 10. 1763, † Schönebeck a. d. Elbe 29. 6. 1835, Oberpfarrer ebd., studierte zu Halle a. S. Theologie, 1787—1798 Oberlehrer an der Klosterschule Unser Lieben Frauen zu Magdeburg, 1798 Pfarrer, später Oberpfarrer zu Schönebeck; verm. . . . mit † Friederike Fabian, * . . ., † Magdeburg 24. 11. 1837.

Töchter, zu . . . geboren:

1. † Erneſtine, * . . ., † . . . 1836; verm. . . . mit † Max von Schmid auf Altenſtatt,[21]) * . . . 1793, † . . . 1842, Sohn des † Johann Georg Conſtans Schmid auf Altenſtatt,[22]) * Dresden 26. 3. 1758, † ebd. . . . 1798, Kgl. Sächſ. Premier-Leutnant.
2. † Charlotte, * . . ., † . . . 1831.

Vc. † Ludwig Gottlieb Samuel Homann, * Budow bei Bütow i. Pom. 28. 9. 1771, † Bütow i. Pom. 22. 2. 1846, 1805 Acciſe- und Zollinſpektor zu Greifenhagen, 1809 Steuerkaſſen-Rendant zu Gartz a. O.; verm. Eichwerder bei Greifenhagen 23. 10. 1803 mit † Chriſtine Wilhelmine Dorothea Hartmann, * . . . 1781, † Gartz a. O. 27. 12. 1832.

Kinder,[23]) 1—3 zu Greifenhagen, 4—8 zu Gartz a. O. geboren:

1. † Laura Wilhelmine Bertha, * 6. 4. 1805, † Gartz a. O. 22. 1. 1820.
2. † Wilhelm Ludwig Julius, * 16. 6. 1806, † Greifenhagen 18. 9. 1807.

---

[21]) ? oder seinem Bruder † Johann Georg Eduard von Schmid auf Altenſtatt, * Forst 2. 1. 1796, † Halle a. S. 30. 10. 1850.

[22]) Bestätigung als rittermäßiger Reichsadel mit „auf Altenſtatt" d. d. Wien 23. 2. 1713; Wappenbrief d. d. Wien 2. 11. 1564 für die Brüder † Georg Johann Fabricius, Pagenhofmeister, und † Johann Fabricius; Wappenbesserung d. d. Wien 10. 12. 1577. Namensänderung (ohne Diplom) Anfang des 17. Jahrh. in „Schmid"

[23]) an der Schwindsucht gestorben.

3. † Albertine Juliane Amalie, * 27. 8. 1807, † Gartz 22. 5. 1825.

4. † Johanna Ulrike Louise, * 26. 3. 1811, † ebd. 23. 4. 1838.

5. † Emilie Ludovica Pauline, * 31. 1. 1813, † ebd. 11. 7. 1838.

6. † Johann George Ludwig, * . . . 1814, † Gartz a. O. 9. 10. 1838, Student der Theologie zu Halle.

7. † Karl Wilhelm Alexander, * . . . 1817, † Gartz a. O. 25. 8. 1839, Handlungs-Gehilfe.

8. † Alwine, * . . ., † Bütow 2. 9. 1843.

Vd. † George Gotthilf Jacob Homann, * Budow bei Bütow i. Pom. 23. 1. 1774, † Gramenz 18. 2. 1851, Pfarrer a. D. ebd., besuchte 1787—1793 das Pädagogium der Kgl. Realschule zu Berlin, 1793 bis Ost. 1796 Student der Theologie zu Halle a. S., Hauslehrer zu Berlin, großer Botaniker, gab 1828—1835 die erste Flora Pommerns zu Köslin heraus, 1800—18 . . Pfarrer zu Budow, kaufte 1843 a. D. zwei Bauerhöfe zu Gramenz; verm. Rathsdamnitz 22. 9. 1801 mit † Friederike Elisabeth Susanne Adam, * ebd. 7. 4. 1785, † . . ., Tochter des † . . . Adam, Papierfabrikant zu Rathsdamnitz, u. s. Gem. † Sophia Kessel.

Kinder, zu Budow bei Bütow i. P. geboren:

1—4. † Töchter, * . . ., † . . . jung.

5. † Friederike Albertina, * 30. 7. 1802, † Gramenz bei Bütow 30. 7. 1860.

6. † Karl Wilhelm Ferdinand, s. VId.

VId. † Karl Wilhelm Ferdinand Homann, * Budow bei Bütow 6. 4. 1809, † Gramenz bei Bütow 10. 10. 1852 an der Cholera, Gutsbesitzer zu Gramenz, vorher zu Rexin; verm. Putzig . . . 1838 mit † Auguste Schwartz, * . . ., † . . ., Tochter des † August Schwartz, zu Gnesden bei Putzig, u. s. Gem. † Johanna Döhling.

Kinder, 3—5 zu Gramenz geboren:

1. † Eduard Gotthilf August, s. VIIf.
2. † Johanna Wilhelmine Sophie, * Rexin 23. 5. 1842, † Bütow 7. 6. 1902; unverm.
3. † Ludwig Wilhelm Alwin, * 24. 9. 1843, † Gramenz 4. 10. 1852 an der Cholera.
4. Karoline Marie Wilhelmine Ottilie, * 9. 1. 1847; verm. . . 24. 10. 1877 mit Albert Wendelburg, Kgl. Förster a. D. zu Kietz bei Kalließ i. Pom., früher zu Wildforth.
5. † Eduard Wilhelm Otto Ferdinand, * 22. 3. 1851, † Gramenz 6. 10. 1852 an der Cholera.

VIIf. † Eduard Gotthilf August Homann, * Rexin 22. 6. 1839, † Bütow i. Pom. . . . 1869, Photograph ebd.; verm. . . . mit Minna Bunge, * . . .

Kinder, zu Bütow i. Pom. geboren:

1. † Wilhelm Gotthilf Franz, * 25. 7. 1866, † ebd. 1. 1. 1867.
2. † Marie Johanne Auguste, * 27. 12. 1867, † ebd. 5. 6. 1869.

C. Altdammer Ast.

IVc. † Gotthilf Christian Samuel Homann, * Blankenburg bei Prenzlau 1. 4. 1744, † Altdamm bei Stettin 30. 10. 1808, 31. 3. 1789 Dritter Kgl. Plantagen- und Seidenbau-Inspektor für Pommern ebd., auch Ratsherr ebd., vordem zu Stettin, zuvor Pächter am Grauen Kloster zu Prenzlau; verm. . . . mit † Maria Sonia Hensch, * . . . 1761, † Friedrichswalde bei Hinzendorf i. Pom. 16. 1. 1837.

Kinder, zu . . . geboren:

1. † Johann Christian Ludwig Wilhelm, s. Vc.
2. † Gotthilf, * . . ., † . . ., in Amerika verschollen.
3. † Karl Friedrich Daniel, s. Vf.
4. † August Ferdinand Heinrich, s. Vg.
5. Karoline, * . . ., † . . .; verm. . . . mit † . . . Wichmann, Pfarrer zu Bechlin.

Ve. † Johann Christian Ludwig Wilhelm Homann, * Preuzlau . . 3. 1782, † Garz a. O. 22. 11. 1840, seit 1823 Stadtgerichts-Sekretär ebd., vordem Justiz-Aktuar zu Stepenitz; verm. Stepenitz 20. 11. 1807 mit † Sophie Henriette Eyl (Eil), * . . ., † . . ., aus Ulrichshorst.

Kinder, 1—5 zu Stepenitz geboren:

1. † Albert Friedrich Wilhelm, s. VIe.
2. † Carl August Wilhelm, * 6. 8. 1811, † . . .
3. † Heinrich Robert Ferdinand, s. VIf.
4. † Henriette Wilhelmine, * 29. 1. 1815, † Boppard am Rhein 29. 4. 1867.
5. † Maria Augusta, * 1. 9. 1820, † Stralsund . . .; verm. . . . mit † . . ., Gerichtsschreiber zu Stralsund.
6. † Johanna Ulrike Antonie, * Garz a. O. . . 1. 1827, † ebd. 20. 4. 1836.

Vf. † Karl Friedrich Daniel Homann, * Stettin 20. 11. 1790, † Potsdam . . . 1857, Kgl. Regierungs-Sekretär ebd., 1812 Aktuarius am Domänenamt zu Pudagla, 1824 Kreissekretär zu Swinemünde, 1832 Domänen-Rentmeister zu Friedrichswalde bei Hintzendorf, Kreis Naugard i. Pom.; verm. Grafeberg bei Stepenitz 27. 4. 1815 mit † Johanna Ludowica Henrietta Falcke, * . . . 1795, † Potsdam . . ., Tochter des † Karl Friedrich Falcke, Oberförster zu Grafeberg.

Kinder, zu Pudagla geboren:

1. † Johanna Charlotte Pauline, * 3. 2. 1817, † Nemonien i. Ostpr. . . . 1865; verm.[24]) Potsdam . . . mit † Carl Salemon, * Magdeburg 20. 12. 1817, † . . ., Oberförster zu Letzlingen.

[24]) Zwillings-Töchter Salemon, zu Nemonien i. Ostpr. geboren:
1. Emma, s. VIIh.
2. Auguste, * 29. 1. 1858; verm. Balster 16. 2. 1887 mit Georg Neumann, * Grünberg i. Schles. 1. 11. 1857, Molkerei-Direktor zu Stargard i. Pom., s. „Neumann".

2. † Caroline Henriette Auguste, * 16. 2. 1818, † Bernburg 28. 11. 1893; verm. Potsdam . . . mit † Carl Goldmann, * Drehnow bei Nauen 19. 4. 1819, † Buckow i. M. 22. 6. 1901, Oberförster zu Balster.
3. † Emma Lowisa Ludovica, * 23. 8. 1820, † . . .; verm. . . . mit † . . . Wentz, Direktor zu Weihenstephan bei München.
4. † Carl Gustav Christian, s. VIg.

Vg. † August Ferdinand Heinrich Homann, * Altdamm 16. 1. 1794, † Potsdam . . 1857, Kgl. Oberpräsidial-Sekretär ebd.; verm Stepenitz 16. 10. 1818 mit † Emilie Justine Auguste Ruskow, * . . ., † . . ., älteste Tochter des † Johann Friedrich Otto Ruskow, Justiz-Amtmann zu Stepenitz, u. s. Gem. † Dorothea Luise Eyl (Eil), Schwester der Henriette Eyl, s. Ve.

Kinder, ? zu Potsdam geboren:

1. † Carl Hermann Berthold, * Stepenitz 30. 9. 1820, † Potsdam 18. 8. 1829, überritten beim Generalmarsch-Schlagen.
2. † Rudolph, * . . ., † . . ., Landwirt: 2 mal verm. — a) . . . mit † . . ., * . . ., † . . . — b) . . . mit . . ., * . . .
3. † Louise Marie Emilie, * . . ., † . . .; verm. . . 24. 11. 1845 mit † Carl Friedrich Dietrich.
4. † Richard, * . . ., † . . ., Schauspieler.

VIe. † Albert Friedrich Wilhelm Homann, * Stepenitz 22. 12. 1809, † Elberfeld 22. 5. 1893, 1847 Organist ebd., Schüler Karl Löwes zu Stettin, 1886 a. D.; 2 mal verm. — a) . . . mit † Luise Wichmann, * . . ., † Stettin 19. 3. 1837, Tochter des † Wilhelm Ludwig Wichmann,[25])

[25]) Sohn des † Wilhelm Ludwig Martin Wichmann, Pfarrer zu Kagendorf; vgl. oben IVa 6.

Steuerkontrolleur zu Stettin. — b) Stettin . . 1838 mit † Luise Herrmann, * ebd. 4. 3. 1818, † Elberfeld 22. 11. 1890.

Tochter, zweiter Ehe:

1. Clara Henriette Amalie Auguste, * Stettin 17. 3. 1839, lebt zu Elberfeld.

VIf. † Heinrich Robert Ferdinand Homann, * . . . 1813, † Aglasterhausen, Amt Mosbach, 29. 7. 1889, war 33 Jahr Souffleur am Hoftheater zu Karlsruhe; verm. ebd. . . 1880 (?) mit Susanne Sold; * . . 3. 1834, † Aglasterhausen 6. 6. 1908.

Sohn, zu Karlsruhe geboren:

1. Ferdinand * . . ., lebt ebd.

VIg. † Karl Gustav Christian Homann, * Pudagla 17. 4. 1822, † Balster 26. 1. 1881, Landwirt zu Hohengrape a. O.; verm. . . . 1846 mit † Louise Ruskow, * . . ., † . . ., aus Treptow a. d. T.

Kinder, zu . . . geboren:

1. † Karl Heinrich, s. VIIg.
2. Johannes, * . . ., Kaufmann zu Stettin.
3. Kurt, s. VIIh.

VIIg. † Karl Heinrich Homann, * Hohengrape bei Berlinchen 25. 6. 1846, † bei Potsdam 25. 6. 1899 ertrunken, Redakteur; verm. . . . mit . . ., * . . .

Tochter, zu . . . geboren:

1. † . . ., * . . ., † . . 1. 1898.

VIIh. Kurt Homann, * . . ., Ingenieur zu Posen; verm. . . . mit Emma Salemon, * Memonien i. Ostpr. 29. 1. 1858,

Tochter des † Carl Salemon, Oberförster zu Letzlingen, u. s. Gem. † Pauline Homann, s. VI, 1.

Kinder, zu . . . geboren:

1—3. Töchter, * . . .
4. Herbert, * . . .
5. Georg, * . . . 1892.

Josten,[1]

aus Werthausen im Rheinland.

(Anhang zu „Esch".)

Evangelisch. — Zu Kreuznach und Gütersloh.

I. † Heinrich Josten, * Werthausen, Kreis Mörs, . . ., † . . 22. 1. 1777, Schreinermeister; verm. Krefeld 3. 5. 1761 mit † Ida Paulsen, * Neukirchen bei Süchen . . ., † . . 25. 12. 1789.

Sohn, zu Krefeld geboren:

II. † Meinhard Josten, * 12. 12. 1776, † Duisburg 28. 12. 1830; verm. . . . mit † Johanna Marie Agnete Schombart, vw. Esch, * Duisburg 1. 3. 1772, † . . 13. 11. 1829; vgl. „Schombart" III, 4.

Kinder, zu Duisburg geboren:

1. † Sophie Henriette, * 25. 9. 1807, † . . 16. 3. 1814.
2. † Wilhelm, s. III.
3. † Carl, * 17. 8. 1776, † . . 3. 8. 1839, Kandidat der Theologie zu Duisburg.

---

[1]) vgl. Bd. 1, S. 157.

III. † Wilhelm Josten, * . . . 1. 11. 1809, † . . 22. 7. 1859, Pfarrer zu Capellen bei Mörs; 2 mal verm. — a) . . 7. 6. 1838 mit † Marie Schlegtendal, * Duisburg 28. 3. 1815, † . . 8. 1. 1850. — b) . . 20. 5. 1851 mit † Ottilie Wilhelmine Elisabeth Nourney, * Baerl bei Mörs 16. 12. 1826, † . . 25. 12. 1890.

Kinder, zu Capellen geboren,

erster Ehe:

1. † Dorothea Maria Susanne, * 24. 5. 1839, † . . 13. 7. 1901; verm.[2]) . . 1. 2. 1860 mit Theodor Arnold

---

[2]) Kinder Haberkamp, zu Hückelhoven, Kreis Erkelenz, geboren:

1. Theodor Gottfried Arnold, * 27. 2. 1861, Pfarrer zu Rhaunen, Regierungsbezirk Trier; verm. . . 4. 6. 1891 mit Maria Luise Demrath, * Barmen 17. 2. 1864.

   Kinder Haberkamp, zu Rhaunen geboren:

   (1. Theodor Wilhelm, * 6. 2. 1895.
   (2. † Paul Gottfried, * 1. 9. 1896, † . . 7. 9. 1897.
   (3. † Henriette Maria Dorothea, * 13. 8. 1897, † . . 9. 2. 1899.
   (4. Walter Otto, * 23. 10. 1900.
   (5. Friedrich, * 27. 7. 1902.

2. † Wilhelm Ferdinand, * 16. 6. 1862, † . . 22. 7. 1905, Pfarrer zu Simmern; verm. . . 22. 11. 1891 mit Luise Victoria Göke, * Barmen 21. 11. 1865.

   Kinder Haberkamp, zu Simmern geboren:

   (1. Wilhelm Hermann Theodor, * 14. 3. 1893.
   (2. Johannes, * 8. 8. 1894.
   (3. † Emilie Luise, * 3. 6. 1896, † . . 28. 2. 1897.
   (4. Ernst, * 9. 1. 1898.
   (5. † Emmy, * 4. 6. 1899, † . . 29. 5. 1905.
   (6. Dorothea, * 7. 10. 1901.

3. † Johannes Friedrich, * 18. 8. 1833, † . . 4. 1. 1896.
4. Carl, Emil, * 29. 6. 1865, Augenarzt zu Bochum; verm. . . 3. 1. 1899 mit Adele Pauline Riemann, * Barmen 17. 12. 1866.

   Kinder Haberkamp:

   (1. Carl Wilhelm Theodor, * Brunsfeld bei Cöln 16. 10. 1893.
   (2. Erich Johannes, * ebd. 8. 2. 1895.
   (3. Georg Hermann, * Durlach in Baden 30. 9. 1897.
   (4. Adele Dorothea, * Bochum 24. 4. 1899.
   (5. Martin Ludwig, * ebd. 6. 11. 1901.

Haberkamp, * . . 16. 8. 1834, Pfarrer zu Hückelhoven, Kreis Erkelenz, seit 1. 4. 1909 a. D. zu Bochum.

2. † Henriette Julie Marie, * 6. 4. 1841, † . . 29. 9. 1841.
3. † Karl Gottfried, * 4. 8. 1842, † . . 4. 8. 1842.
4. † Johanna Luise, * 23. 5. 1846, † Düsseldorf 18. 4. 1909.
5. Elisabeth, * 16. 7. 1847, Lehrerin zu Düsseldorf.
6. † Martha, * 29. 11. 1849, † . . 30. 11. 1849.

zweiter Ehe:

7. Maria, * 3. 6. 1852, lebt zu Düsseldorf.
8. Wilhelm Gottfried, s. IVa.
9. Carl, s. IVb.
10. Charlotte Auguste, * 22. 9. 1857, lebt zu Düsseldorf.

IVa. Wilhelm Gottfried Josten, * . . 16. 11. 1853, Pfarrer zu Kreuznach; verm. . . 20. 7. 1880 mit Henriette Alida Schenk, * Duisburg 2. 12. 1858.

Kinder, 2—4 zu Reusrath, Kreis Solingen, geboren:

1. Wilhelm Otto Gerhard, * Asbach, Kreis Neuwied, 4. 5. 1881, Diplom-Ingenieur.
2. Johannes Friedrich, * 3. 4. 1883, Kandidat der Theologie.
3. Margarethe Elisabeth, * 10. 4. 1886.
4. Walter Theodor, * 25. 1. 1889.

VIb. Carl Josten, * . . 4. 12. 1855, Steuerinspektor und Kataster-Kontrolleur a. D. zu Gütersloh; 2 mal verm.: — a) . . 23. 9. 1881 mit † Adele Agnes Johanne Niemöller, * Gütersloh 16. 12. 1857, † Düsseldorf 30. 1. 1888. — b) Gütersloh 13. 10. 1891 mit Clara Bertha Catharina Bartels, * ebd. 18. 9. 1865.

---

5. Marie-Luise Henriette, * 9. 11. 1867, lebt zu Bochum.
6. † Paul Friedrich, * 7. 10. 1869, † . . 4. 2. 1871.
7. Otto August Robert, * 7. 10. 1871, Kaufmann zu Nürnberg; verm. . . 24. 5. 1899 mit Olga Rabitz, * Augsburg 6. 2. 1879.
8. Dorothea Wilhelmine, * 31. 1. 1873, Lehrerin zu Barmen.
9. Else Charlotte Adele, * 15. 8. 1886, lebt zu Bochum.

Kinder,

erster Ehe, zu Düsseldorf geboren:

1. † Carl Paul Otto, * 5. 10. 1886, † . . 10. 10. 1886.
2. Johannes Carl, * 3. 1. 1888, Student der Theologie.

zweiter Ehe:

3. Ernst Wilhelm Carl, * Remscheid 28. 10. 1892.
4. Hermann Adolf, * ebd. 22. 12. 1893.
5. Gerhard Meinhard Carl, * Barmen 25. 1. 1898.
6. Adele Anna Marie Pauline, * ebd. 17. 11. 1900.
7. Martin Carl, * ebd. 5. 11. 1901.

Kanthak,

aus Krangelmühle bei Krone a. Br. in Posen.

(Anhang zu Kegel, vgl. Bd. 4, S. 107).

Katholisch. Zu Josefowo bei Raschkow in Posen.

Die Schreibweise Kanthak, früher Kanthack, ist in neuerer Zeit in „Kantak" polonisiert worden.

I. † Michael Kanthak (Kanthack), * . . . um 1740, † . . vor 1820, kauft 1762 die Schneidemühle zu Krangel bei Krone an der Brahe, bis 1796 Miteigentümer ebd.; verm. . . . mit † Catharina Groß (Broß, Broßin, Brosin), * . . ., † . . vor 1820, Witwe des † . . . Dorau (Dorak), dann des † Christian Kanthak.

Kinder, zu . . . geboren:

1. † Eva, * . . ., † . . . 1849; verm.[1]) . . . mit † . . . Salbowski (Czalbowski), * . . ., † . . vor 1820.
2. † Constantia, * . . ., † . . ., 1829 zu Roggenhausen bei Graudenz; verm. . . . mit † . . . Nehring, * . . ., † . . um 1820—1829.

---

[1]) Tochter: Marianna Czalbowski; verm. mit Albrecht Prill, 1861 zu Gros-Bislaw bei Trutnowo.

3. † Marianna, * . . ., † . . nach 1820; verm. . . . mit † . . . Spieker, † . . vor 1820.
4. † Andreas, s. II.
?5. † Catharina, * . . ., † . . .; verm. . . . mit † Franz Kobylinski, * Vorschloß Roggenhausen 21. 9. 1779, † Roggenhausen 24. 7. 1835, Mühlenbesitzer ebd., vollbürtiger Bruder der † Anna Kobylinski, s. II.

II. † Andreas Kanthak (Kanthack), * . . um 1770, † . . vor 1825, kauft 1796 die Krangelmühle bei Krone a. d. Brahe vom Vater; verm. . . . mit † Anna Barbara Kobylinski, * Roggenhausen bei Graudenz 30. 3. 1780, † . . . (Tochter des † Paul Kobilinski, * . . ., † Vorschloß Roggenhausen 13. 6. 1788, seit 1782 Besitzer der Wassermühle ebd.; verm. . . . 1779 mit † Marianna Walter, * . . ., † . . ? 1783, Witwe des † Franz Brzezinski).

Kinder, zu Krangelmühle bei Krone a. d. Brahe geboren:

1. † Michael, s. IIIa.
2. † Anna Barbara, * 18. 4. 1803, † . . .; 1860 unverm. zu Krangel.
3. † Jacob Robert, s. IIIb.
4. † Franz Xaver, * 2. 12. 1813, † Krangelmühle (K. B. Schirotzken bei Klahrheim) 23. 8. 1874, Mühlenwerkmeister ebd., 1858, 1859 Müllergeselle zu Roggenhausen.
5. † Anton Martin, * 31. 10. 1816, † Krangelmühle 1. 3. 1858; unverm.
6. † Johann Nepomuk, * 20. 10. 1819, † ebd. 9. 10. 1830; unverm.
7. † Maximilian Joseph, * 12. 9. 1822, † . . vor 1843; unverm.

IIIa. † Michael Kanthak, * Krangelmühle 6. 8. 1798, † ebd. 17. 9. 1865, 1829—1865 Mühlenbesitzer auf Krangelmühle im Amtsgerichtsbezirk Schwetz Wpr.; verm. . . . mit † Anna Schukalski (Szukalski), * . . ., † . . ., 1880 zu Winki, Kreis Kulm Wpr.

Kinder, zu Krangelmühle bei Krone a. Br. geboren:

1. Anna Michalina, * 27. 3. 1837, erbt 1865 die Schneidemühle zu Krangel; verm.[2]) Schirotzken 28. 5. 1860 mit Dominik Cajetan Zwolinski, * Puiewitten bei Lissewo, Kreis Kulm i. Wpr., 4. 8. 1829, seit 1865 auf der Krangelmühle, 1861 Verwalter zu Adlig Kijewo, später bis 1865 zu Pilewitz bei Kulm, Sohn des † Andreas Zwolinski, * . . . 1764, † Puiewitten 12. 9. 1831, u. s. Gem. † Antonia Zielinski.
2. Apollonia (Pauline) Scholastica, * . . ., 1865 zu Dombrowo bei Bromberg, 1880 zu Wluki, Kreis Kulm; verm.[3]) . . . mit † Anton Tulodziński (Tolodziecki), * . . ., † Wluki, Kreis Kulm, 21. 2. 1871, Gutspächter.

---

[2]) Kinder Zwolinski, katholisch:

1. Boleslaus Casimir Franz Boguslaus, * Adlig Kijewo 29. 3. 1861, 1903 Mühlenbesitzer zu Krangelmühle (= Neu Jaschinetz) bei Krone a. Br.; verm. . . . mit Apollonia Palitzki, * . . .

Kinder Zwolinski, zu Neu-Jaschinetz, Standesamt Schirotzken, geboren:

(1. Gabriele Irene, * 25. 4. 1901.
(2. Wladislawa Nordula, * 19. 10. 1902.

2. Marie Olympia Apollonia, * Pilewitz (K. V. Sarnowo), Kr Kulm, 14. 11. 1863; verm. . . . mit . . . Klimaschewski, Besitzer zu Andreasthal, Kreis Marienwerder.
3. Apollonia Anna, * Pilewitz 26. 9. 1865; verm. . . . mit . . . Grunwald, Besitzer zu Klonowo, Kreis Tuchel.
4. Stanislaus Anton, * Krangel 29. 4. 1867, 1903 Wirtschaftsbeamter zu Polechowo, Kreis Posen-Ost.
5. Antonina Josepha, * Mgowo (K. V. Kgl. Neudorf) 20. 8. 1871.
6. Kasimir, * Krangel 6. 10. 1873, 1903 Fleischergeselle zu Neu-Jaschinetz.
7. Apollinaris Dominik, * Krangel 23. 7. 1876, 1903 Fleischergeselle.
8. Marian Wladislaus, * Krangel 28. 9. 1880, 1903 Fleischergeselle zu Neu-Jaschinetz.

[3]) Kinder Tulodzinski (Tolodziecki), zu . . . geboren:

1. Stanislaus Kostka Johann Nepomuk, * 15. 11. 1861.
2. Anton Franz, * 13. 3. 1863.
3. Apollinarius Franz, * 28. 1. 1866.
4. Severin (Xaver) Theophil, * 7. 1. 1871.

3. † Maximilian Anton, * 18. 1. 1843, † Krangelmühle 5. 11. 1868, Wirtschafter ebd.
4. Anton Stanislaus, * 10. 5. 1848, 1898 zu Wluki bei Goldfeld, Kreis Kulm, 1880 Wirtschaftsbeamter zu Chelczonko.
5. Johann Michael, s. IV.

IIIb. † Jacob Robert Kanthak, * Krangelmühle bei Krone a. Br. 18. 4. 1807, † Wudzyn bei Bromberg 28. 5. 1843; verm. . . . mit † Louise Schlüter, * . . ., † . . ., sie vor 1860 wieder verm. . . . mit † Johann Dickbrandt, Gastwirt zu Wudzyn.

Kinder, zu . . . geboren:

1. Anna Carolina, * 22. 4. 1836; verm. . . um 1857 mit † Carl Mieß, * . . ., † . . vor 1883, 1859 Einwohner zu Schirotzken, Kreis Schwetz, Wpr.
2. † Eva Rosine (Rosalie), * 7. 5. 1838, † . . 29. 10. 1852.
3. Andreas, * 19. 4. 1841, 1859 zu Wudzyn bei Bromberg, 1884 Mühlenbesitzer ebd.; ? verm. . . . mit . . . Kegel, vgl. Bd. 4, S. 107.

IV. Johann Michael Kanthak, * Krangelmühle bei Krone a. Br. 17. 5. 1853, 1893 Gutspächter zu Josefowo bei Raschkow; verm. . . . mit . . ., * . . .

Kinder, zu . . . geboren:

1. Wanda Marie, * . . ., 1893 unverm. zu Josefowo.
2. Marie Janina, * . . ., 1893 dgl.

Kämmerer,

aus Frankenhausen in Thüringen.

Evangelisch. Zu Ringleben in Thüringen und Dresden.

I. † Johann Heinrich Kämmerer, * . . . um 1672, † Ringleben bei Artern in Thüringen 10. 8. 1741, Magister, seit 13. 12. 1716 Pfarrer ebd., 1699—1713 zu Ellichleben bei Stadtilm, 1713—1716 zu Esperstedt bei Frankenhausen, 18. 4. 1695 Student zu Wittenberg „Francohusanus"; verm. . . . mit † Johanna Magdalena Hempel, * . . . um 1678, † Ringleben 10. 6. 1731.

Kinder, zu . . . geboren:

1. † Johann Alexander, s. II a.
2. † Ephraim Gotthold, s. II b.
3. † Joachim Christian, * . . . 1705, † . . 8. 8. 1726.
4. † Sophia Maria, * . . . 1713, † . . 8. 10. 1734.
5. † Johann Justus, * . . . 1715, † . . 7. 3. 1717.
6. † Gottfried Günther, * Ringleben 29. 3. 1717, † . . ., Pfarrer zu Bielen.
7. † Christoph Gottfried, * Ringleben 10. 2. 1719, † . . ., 1755 Pfarrer zu Kelbra; verm. . . 11. 2. 1756 mit † Anna Elisabeth Sophie Oberländer, * . . 7. 2. 1733, † . . 26. 4. 1778; vgl. Bd. 11. S. 348; Kinder ?.

IIa. † Johann Alexander Kämmerer, * . . . um 1702, † Frankenhausen 24. 7. 1761, Diakonus ebd.; verm. Ringleben 15. 9. 1733 mit † Anna Friederike Dorothea Leuckart, * . . ., † . . ., einz. Tochter des † Friedrich Elis Leuckart, * . . ., † . . . vor 1733, Pfarrer zu Brücken, Magister.

Kinder, zu Frankenhausen geboren:

1. † Dorothea Katharina, * 5. 12. 1734, † . . .
2. † Anna Friederike Sophia, * 1. 12. 1738, † . . .
3. † Christiana Maria, * 20. 3. 1741, † . . .
4. † Anton Gotthold, * 19. 5. 1744, † . . ., Bürger und Gastwirt in der Freien Reichsstadt Nordhausen; verm. . . 3. 9. 1766 mit † Margarethe Elisabeth . . ., * . . ., † . . ., Witwe des † Johann Andreas Schultze, Gastwirt zu Nordhausen.

IIb. † Ephraim Gotthold Kämmerer, * Ellichleben 16. 11. 1703, † Ringleben 17. 12. 1772, Magister, 1733 stellv. Pfarrer, dann Pfarrer ebd.; 2 mal verm. — a) . . . mit † Katharina Sophia Hempel, * . . ., † Ringleben 7. 7. 1738. — b) Ringleben 18. 9. 1740 mit † Marie Elisabeth Rüdiger, * . . 2. 7. 1702, † Ringleben 11. 11. 1772 (Tochter des † Johann Wilhelm Rüdiger, * . . 28. 5. 1676, † Ringleben 7. 9. 17 . ., Schrift- und Rittersaß; verm. . . . (?) 1701 mit † Anna Veronica Schwiefat, aus Berga).

Kinder, zu . . . geboren,

erster Ehe:

1. † Ephraim, * . . ., † . . ., 1772 Pfarramts-Kandidat.
2. † Sophia, * Nordhausen 13. 11. 1736, † Ringleben 14. 1. 1737.
3. † Gotthold, * Ringleben 27. 6. 1738, † . . .

zweiter Ehe:

4. † Friedrich, * 17. 4. 1741, † . . .
5. † Christoph August, s. IIIa, Ringlebener Ast.
6. † Karl Gottlieb, s. IIIb, Uichteritzer Ast.
7. † Renata Christiana, * Ringleben 21. 8. 1747, † . . .: verm. . . . mit † . . . Walther, * . . ., † Naumburg . . 12. 1803, Oberkämmerer ebd.

a) Ringlebener Ast.

IIIa. † Christoph August Kämmerer, * . . . 1743, † . . . , Pachtinhaber eines freien Erb-Lehn-Gutes zu Ringleben; verm. Frankenhausen 27. 5. 1770 mit † Christiane Justine Rudolph, * . . ., † . . ., jüngste Tochter 1. Ehe des † Georg Friedrich Rudolph, Amtmann zu Senga.

Kinder, zu Ringleben geboren:

1. † Friedrich August, s. IVa.
2. † Augusta Sophia, * 27. 1. 1774, † . . .

IVa. † Friedrich August Kämmerer * Ringleben 21. 7. 1771, † . . . 1835, Freisaß zu Ringleben; verm. . . . mit † Johanna Dorothea Bierbach, * . . ., † . . .

Kinder, zu . . . geboren:

1. † . . .
   Nachkommen leben zu Ringleben.

b. Uichteritzer Ast.

IIIb. † Karl Gottlieb Kämmerer, * Ringleben 15. 1. 1745, † . . ., Bürger, Landwirt und Gassenmeister zu Naumburg a. S., vorher 1777 Pächter zu Schloß Heldrungen; verm. . . . 1772 mit † Wilhelmine Christiane Rüdiger, * . . ., † . . . (Tochter des † Friedrich August Rüdiger, * . . ., † . . ., Erb- und Lehnsherr, Ritterfreier Schriftsaß, auch Fürstl. Schwarzburg-Rudolstädt. Amtsverwalter zu Ichstedt, Bruder der Marie Elisabeth, s. IIb; verm. . . . 3. 6. 1739 mit † Katharina Magdalena (Magda Erna?) Bracke,[1]) * . . ., † . . .).

Kinder, zu . . . geboren:

1. † Karl Friedrich, * Ringleben 20. 1. 1773, † . . . jung.
2. † Friedrich Wilhelm, s. IVb.

[1]) Tochter des † Johann Bernhard Bracke, Kgl. Poln. u. Kurf. Sächs. Verwalter zu Kloster Donndorf.

3. † Auguste Christiane, * 3. 4. 1777, † . . .; verm. . . . mit † Christian Fürchtegott Braune, Kauf- und Handelsherr, auch Oberkramermeister zu Naumburg.
4. † Friederike Christiane, * 29. 9. 1780, † . . . nach 1808.
5. † Christiane Wilhelmine, * 14. 9. 1782, † . . .

IVb. † Friedrich Wilhelm Kämmerer, * Ringleben 13. 2. 1774, † Uichteritz bei Weißenfels 31. 10. 1853, seit 1816 Pfarrer ebd., auch für Lobitzsch und Storkau, besuchte 1786—1795 die Stadtschule zu Naumburg, studierte zu Jena, seit 1797 zu Leipzig, 8. 11. 1801 Magister zu Wittenberg, 1801—1804 Hauslehrer, . . . 12. 1804—1816 Pfarrer zu Poedelist und Dobichau; 2 mal verm. — a) Poedelist 28. 11. 1805 mit † Wilhelmine Baunack, * Eckartsberga 28. 5. 1779, † Uichteritz 13. 9. 1725 (Tochter des † Gottlieb Baunack, * . . . † . . . vor 1805, Kurf. Sächs. Amtsaktuarius, seit 1800 Kurfürstl. Amtsverwalter und Ober-Land-Accis-Einnehmer zu Plauen; verm. Eckartsberga 3. 2. 1774 mit † Johanne Henriette Wunderlich[2]) — b) Markröhlitz 29. 6. 1828 mit † Juliane Henriette Kayser, * . . . (?) 1780, † Uichteritz 3. 9. 1833, einz. Tochter des † Carl Heinrich Kayser, * . . ., † . . vor 1828, Pfarrer zu Zweimen bei Merseburg.

Kinder, erster Ehe, 1—6 zu Poedelist, 7—8 zu Uichteritz geboren:

1. † Henriette Karolina Augusta, * 26. 9. 1806, † Pödelist 20. 8. 1807.
2. † Albert Ferdinand, s. Va.
3. † Friederike Luise, * 7. 10. 1809, † Uichteritz 14. 8. 1828.
4. † Adelheide Gotthelfe, * 13. 4. 1812, † Uichteritz 6. 4. 1852.
5. † Karl Gotthold, * 30. 12. 1813, † Pödelist 10. 1. 1814.
6. † Heinrich Ottomar, s. Vb.

[2]) Jüngste Tochter des † Wolfgang Wunderlich, Grenz-Land-Accis-Einnehmer zu Eckartsberga.

7. † Bertha Maria, * 2. 7. 1818, † Lausa bei Belgern 6. 5. 1852; verm. Uichteritz 4. 1. 1841 mit † Friedrich Wilhelm Bierenheide, Dr. phil., Rektor zu Gehofen, seit 1848 Pfarrer zu Lausa.
8. † Karl Richard, s. Vc.

Va. † Albert Ferdinand Kämmerer, * Pödelist 27. 12. 1807, † Romstedt bei Apolda 31. 7. 1858, Gutspächter ebd., 1840 Wirtschaftsbeamter zu Ehringsdorf bei Weimar, dann Gutspächter zu Schafstädt, endlich zu Romstedt; verm. Uichteritz 30. 3. 1840 mit † Johanna Wilhelmine Sophia Stock, * Unterneusulza 10. 10. 1813, † Wenigenjena 5. 7. 1884 (Tochter des † Christian Friedrich Bernhard Stock[3]), * Stadtsulza 20. 8. 1779, † . . ., Pachter des gräfl. und freiherrl. Gasthofes zu Unterneusulza; verm. Burgheßler 23. 9. 1798 mit † Johanne Sophie Herold, * . . ., † Stadtsulza 7. 7. 1818[4]).)

Kinder, zu . . . geboren:

1. Bertha Maria, * 21. 4. 1841, † Zwätzen 20. 6. 1879; verm. . . . mit † . . . Laupert, Oberförster zu Zwätzen bei Jena.
2. Richard, * . . .
3. Anna Adelheid, * Ehringsdorf 23. 1. 1845, verm. Dresden 4. 3. 1867 mit † Friedrich Karl Schulz, * Kesselstadt bei Hanau 1. 2. 1835, † Posen 17. 6. 1900, seit 1872 Direktor der Landwirtschaftsschule zu Brieg, Reg.-Bez. Breslau.
4. Helena, * 9. 6. 1850; verm. . . . mit Otto Winter, * . . ., Kaufmann zu Dresden.

---

[3]) Ältester Sohn des † Johann Friedrich Stock, * . . ., † . . vor 1813, Fleischhauermeister, fürstl. Tranksteuer-Einnehmer und Kämmerer des Rates zu Stadtsulza, u. s. Gem. † Susanna (Sophie) Maria Rabe.

Sohn des † Johann Friedrich Stock, * . . ., † . . ., 1779 Bürgermeister zu Stadtsulza.

[4]) Älteste Tochter des † Johann Gottlieb Herold, Pachtinhaber des Rittergutes Burgheßler.

Vb. † Heinrich Ottomar Kämmerer, * Pödelitz 3. 5. 1816, † Dresden 13. 4. 1880, Kaufmann, Konsul und Kgl. Württemb. Hofrat zu Dresden; verm. Dresden 14. 8. 1848 mit † Anna Julie Strunz, * ebd. 7. 9. 1825, † Blasewitz 15. 5. 1901.

Kinder, zu Dresden geboren:

1. † Alfred Friedrich, * 2. 10. 1851, † ebd. 6. 8. 1883, Gerichts-Referendar; unverm.
2. Paul Heinrich, * 17. 11. 1854, Kaufmann und Fabrikbesitzer, Inhaber des Hauses H. Kämmerer zu Dresden-Neustadt; unverm.

Vc. Karl Richard Kämmerer, * Uichteritz bei Weißenfels 3. 9. 1820, Bürger, Kauf- und Handelsherr zu Dresden; verm. Uichteritz 8. 11. 1848 mit Thekla Anna Borrmann, * . . ., Tochter des † Johann Gottlob Borrmann, Oberlehrer an der Knabenschule zu Pirna, u. s. Gem. † Karoline Augusta Schwarz, aus Dresden.

Kinder, zu . . . geboren:

1. Elisabeth (Lisbeth), * . . .; verm. . . . mit . . . Ullmann, zu Dresden.
2. Martha, * . . .; unverm.
3. Dorothea (Doris), * . . .; unverm.
4. Katharina, * . . .; unverm.

Kind,

aus Marienhagen im Rheinland.

(Anhang zu „Gerhardt".)

Wappen: in Silber ein schwarzer Schräglinksstrom, begleitet oben von einem schwarzen, durchbrochenen Dreieck; auf dem Helme mit schwarz-silberner Decke ein wachsender goldgekrönter, rotbewehrter und -bezungter, silberner Adlerkopf.

Evangelisch. Zu Friedenau und Schöneberg bei Berlin und Ostorf bei Schwerin i. M.

Das Wappen ist um 1890 von † August Kind, s. V., angenommen in Anlehnung an das der zer Kinden, vgl. Neuer Siebmacher Teil 4, 22.

I. † Johannes Kind, * . . ., † . . ., Kirchenältester zu Marienhagen bei Homburg, Kreis Gummersbach i. Rhld.; verm. . . . mit † . . ., * . . ., † . . .

Kinder, zu . . . geboren:

1. † Christian, s. II.
2. † Tochter, * . . ., † . . .; verm. . . . mit † Gerhart Lappe, zu Alferzhagen.
3. † Tochter, * . . ., † . . .; verm. . . . mit † Gottmann Wollenweber, zu Marienhagen.

II. † Christian Kind, * Marienhagen 1. 1. 1710, begr. Kurtensiefen bei Marienhagen 17. 6. 1787, Hofmann des Pachtgutes zu Enselskamp, 1782 zu Kurtensiefen; verm. Marienhagen 22. 9. 1733 mit † Anna Margaretha Bergerhoff, * . . . 1. 1713, begr. Kurtensiefen 7. 2. 1788, Tochter des † . . . Bergerhoff,[1]) ehem. Schöffe zu Kurtensiefen.

Kinder, zu . . . geboren:

1. † Catharina, * . . ., † . . .; verm. . . . mit † Johannes Heyden, zu Freckhausen.
2. † Anna Lucia, * . . ., † . . .; verm. . . . mit † . . . Mörchen, Schullehrer und Notarius zu Marienhagen.
3. † Anna Gertrud, * . . ., † . . .; verm. . . . mit † Johann Heinerich Korbmacher, * . . ., † . . vor 1822, herrschaftl. Waldförster zu Marienhagen, Sohn des † Christian Korbmacher[2]), * Bruch bei Wiehl . . ., † . . .,

[1]) Kinder Bergerhoff, zu . . . geboren:
1. † Johann Albert, * . . ., † . . ., Einnehmer zu Kurtensiefen.
2. † Johann Christian, * . . ., † . . ., Vorsteher zu Alferzhagen.
3. † Jakob, * . . ., † . . ., Kirchenältester zu Marienhagen; verm. . . . mit † . . .
Töchter Bergerhoff, zu . . . geboren:
(1. † . . ., * . . ., † . . .; verm. . . . mit † Christian Korbmacher, vgl. Anm. 2.
(2. † . . .
4. † Wilhelm, * . . ., † . . ., wohnte zu Bohmig.
5. † Anna Margaretha, s. oben.

[2]) Kinder Korbmacher, zu . . . geboren:
1. † Johann Heinrich, s. oben, II 3.
2. † Albert, * . . ., † . . ., Haushälter bei den Eltern; unverm.
3. † Johannes, * . . ., † . . ., Landmesser; unverm.

Schreiner und Hofbaumeister zu Alferzhagen, u. s. Gem. † Anna Büttinghaus.

4. † Christian Henrich, get. Marienhagen 14. 11. 1751, † . . ., als Kind.
5. † Johann Friedrich, get. ebd. 6. 10. 1753, † . . vor 1822, Pächter der Kirchengüter zu Marienhagen, nach 1785 des herrschaftlichen Gutes zu Enselskamp und Kirchmeister von Marienhagen; 2 mal verm. — a) . . . mit † . . . Dik, * . . ., † . . ., aus Wülfringhausen. — b) . . . mit † . . . Schuhmacher, vw. . . ., * . . ., † . . nach 1822, aus Marienhagen.
6. † Jakob, * . . ., † . . ., als Kind.
7. † Caspar, * . . ., † . . vor 1822, Wirtschafter des Gutes Enselskamp, dann der Kirchengüter zu Ohlhagen; verm. . . . mit † . . . Schnabel, * . . ., † . . .
8. † Johann Henrich, get. Marienhagen 18. 1. 1756, † . . ., als Kind.
9. † Johann Albert, s. III.

III. † Johann Albert Kind, * Enselskamp (get. Marienhagen 22. 5.) 1757, begr. Kurtensiefen 27. 2. 1823, Landmesser, 1773 Schreinerlehrling bei dem Orgelbauern Gebr. Klein zu Freckhausen, 1776 bei Kleinjung zu Gimborn, 1779 baute er das väterl. Haus zu Kurtensiefen um und gründete sein Geschäft ebd., gab 1786 den Orgelbau auf und erlernte die Landmesserei, 1795 als gerichtlicher Erbmesser für Homburg angeordnet, Gehilfe bei der allgemeinen Güteraufnahme, Steuer-

4. † Christian, * . . ., † . . ., Schreiner zu Alferzhagen; verm. . . . mit † . . . Bergerhoff; vgl. Anm. 1.
5. † Henrich, * . . ., † . . ., Landmesser; unverm.
6. † Sophia Wilhelmina Elisabetha, s. oben III.
7. † Anna Catharina, * . . ., † . . vor 1822; verm. . . . mit † Anton Bergerhoff, aus Remmelsohl, Wagener und Landwirt zu Alferzhagen.
8. † Anna Magdalena, * . . ., † . . nach 1822; verm. . . . mit † . . . Deubel, Wundarzt zu Wiehl.
9—10. † . . ., * . . ., † . . ., als Kinder.

umleger, Gemeinderat; verm. Marienhagen 18. 11. 1785 mit † Sophia Wilhelmina Elisabetha Korbmacher, * Alferzhagen (get. Marienhagen 18. 2. 1759), † Kurtensiefen 23. 12. 1822, Tochter des † Christian Korbmacher u. s. Gem. † Anna Büttinghaus, vgl. II, 3.

Kinder, zu Marienhagen getauft:

1. † Johann Henrich, get. 15. 6. 1787, begr. ebd. 12. 7. 1813.
2. † Wilhelm, get. 3. 10. 1790, begr. ebd. 14. 4. 1791.
3. † Johann Wilhelm, s. IV.
4. † Catharina Wilhelmina, get. 4. 8. 1797, † . . .; verm.[3]) Marienhagen 22. 8. 1818 mit † Carl Rothstein, * Merckhausen . . ., † Kurtensiefen vor 1870, Landwirt ebd.

IV. † Johann Wilhelm Kind, * Kurtensiefen 27. 7. 1792, † Wiehl, Kr. Gummersbach, 10. 5. 1840, 1813 Lehrer, dann erster Lehrer zu Wiehl; verm. ebd. 4. 11. 1818 mit † Johanna Charlotte Schnabel, * Birkelbach im Rheinland 16. 2. 1793, † Rebbelroth (begr. Gummersbach) 6. 7. 1871 (Tochter des † Johann Wilhelm Schnabel,[4]) * Wiehl . . 1768, † Klein-

[3]) Kinder Rothstein, zu Marienhagen geboren:
1. † Rosette, * 24. 3. 1821, † . . .
2. † Carl Ludwig, * 20. 11. 1822, † . . .
3. † August, * 29. 9. 1824, † . . .; verm. . . . mit † . . ., * . . ., † . . .
Sohn Rothstein, zu . . . geboren:
(1. Hugo, * . . ., Kaufmann zu Wiehl.
4. † Paulina, * 30. 12. 1826, † . . .
5. † Emilia, * 28. 9. 1829, † Marienhagen 29. 10. 1901.
6. † Auguste, * 27. 6. 1832, † . . .
7. Carl, * 3. 1. 1836, Landwirt zu Kurtensiefen.
8. † Julie, * 12. 11. 1838.

[4]) Dessen Vorfahren (Näheres bleibt einem späteren Bande vorbehalten):
I. † Tillmann Schnabel, * . . ., † Alsfeld in Hessen . . .; verm. . . . mit † . . .
? Sohn, zu . . . geboren:
II. † Elias Schnabel, * . . ., † . . ., um 1550 Pfarrer der Gemeinde zu Rodt-Mühlenbach; verm. . . . mit † . . ., * . . ., † . . .

fischbach im Rheinlande 23. 2. 1850, 1787 Prediger zu Birkelbach und Girkhausen, 1813 Zweiter, 1817 Erster Prediger zu Wiehl; verm. . . . 1791 mit † Agnesa Catharina Philippina Kinkel, * Berleburg 13. 7. 1764, † Wiehl 21. 5. 1816).

Sohn, zu . . . geboren:

III. † Christian Schnabel, * . . ., † Ründeroth (begr. Marienhagen) . . ., 1570—1606 Pfarrer zu Marienhagen im Rheinland; verm. . . . mit † . . ., * . . ., † . . .

Sohn, zu . . . geboren:

IV. † Henrich Schnabel, * . . ., † Marienhagen 30. 3. 1651, 1606—1651 Pfarrer ebd., geistl. Inspektor der Kirchen des Bezirks Homburg; verm. . . . mit † Elisabeth Nicephorus, * . . ., † . . ., Tochter des † Hermann Nicephorus, berühmt gewesener Rektor des löblichen Gymnasiums zu Soest.

Sohn, zu Marienhagen geboren:

V. † Johannes Schnabel, 16. 7. 1616, † ebd. 10. 6. 1708, Pfarrer ebd., besuchte 1629—1635 die Schule zu Soest, 1636—1639 die zu Cöln a. Rh., Hauslehrer bei von Carp im Lande Jülich, 1640 Student der Theologie zu Franecker in Friesland, 1645 Lehrer zu Soest, dann zweiter Prediger zu Wiehl, 1653—1704 Pfarrer zu Marienhagen; 2 mal verm. — a) . . 13. 7. 1643 mit † Anna Marie Heßmann, * . . ., † Marienhagen 2. 4. 1657, Tochter des † Eberhard Heßmann, Freigraf zu Soest. — b) . . . mit † Margaretha Teubel, * . . ., † . . ., Tochter des † Johann Teubel, * . . ., † . . vor 1659, zu Wiehl.

Kinder,

erster Ehe:

1. † Christian, s. VI.

2—7. † . . .

zweiter Ehe:

8—12. † . . .

VI. † Christian Schnabel, * . . ., † Marienhagen . . ., seit 1659 Pfarrer ebd., Inspektor der Homburgischen Geistlichkeit; verm. . . . mit † . . ., * . . ., † . . .

Kinder, zu . . . geboren:

1. † Johann Wilhelm, s. VII.

2. † . . ., * . . ., † . . .

VII. † Johann Wilhelm Schnabel, * . . ., † Wiehl, Kreis Gummersbach, . . . 1756, seit 1755 Pfarrer ebd., 1728—1755 zu Marienhagen; verm. ebd. 26. 10. 1730 mit † Luise Amalie Haas, * . . ., † . . ., Tochter des † Johannes Jacobus Haas, Erster Pfarrer zu Wiehl.

Kinder, zu Wiehl geboren:

1. † August, * 13. 2. 1820, † ebd. 8. 8. 1820.
2. † Emilie, * 7. 5. 1822, † Rebbelroth 18. 1. 1904; verm.[5]) Windhausen 11. 6. 1841 mit † Hermann August Berghaus, * . . 16. 9. 1814, † Rebbelroth 7. 2. 1892, Lehrer ebd.
3. † Albert, * 5. 8. 1827, † Wiehl 20. 4. 1828.
4. † August, s. V.
5. † totgeb. Tochter, * † 30. 12. 1828.
6. † totgeb. Sohn, * † 27. 9. 1830.
7. † Tochter } Zwillinge
8. † Sohn } * u. † 8. 11. 1831.

Kinder, zu . . . geboren:

1. † Wilhelm, Christian, s. VIII.

2—7. † . . ., * . . ., † . . .

VIII. † Wilhelm Christian Schnabel, * Marienhagen . . . 1734, † Wiehl 18. 3. 1813, seit 1756 Zweiter Pfarrer ebd.; verm. . . . mit † Luise Schmit, * Kleinfischbach . . ., † Wiehl . . . 1799, Tochter des † . . . Schmit, Kirchmeister zu Kleinfischbach, u. s. Gem. † . . . Schöler, * Oberwiehl . . ., † . . .

Kinder, zu . . . geboren:

1. † Johann Wilhelm, s. oben.

2—7. † . . ., * . . ., † . . .

[5]) Kinder Berghaus, zu Rebbelroth bei Gummersbach geboren:

1. † Hermann August, * 24. 9. 1841, † . . .
2. † Emil Albert, * 24. 10. 1843, † Mühlheim a. Rh. 20. 11. 1907, Rendant ebd.; verm. . . 12. 10. 1871 mit Anna Hermine Lisette Maximiliane Margaretha Bastgen, * Mülheim a. d. R. 6. 4. 1840, Tochter des † Johann Bastgen, Fabrikdirektor, u. s. Gem. † Henriette Amalie Helene Byll.

Kinder Berghaus, zu Mühlheim a. Rh. geboren:

(1. Hermine Emilie, * 12. 7. 1872, Gemeindeschwester zu Hergershausen.

(2. Emil Hermann, * 22. 11. 1873, Kaufmann zu Hamburg; verm. . . 16. 8. 1901 mit Emilie Wild, * . . .

Kinder Berghaus, zu . . . geboren:

a. Lydia, * 23. 8. 1902.

b. Emil Wilhelm, * 26. 11. 1904.

V. † August Kind, * Wiehl 27. 8. 1824, † Berlin 30. 12. 1904, Kais. Wirklicher Geheimer Ober-Regierungsrat a. D. ebd., Landmesserprüfung, 1853 Baumeister für Wasser-, Wege- und Eisenbahnbau, 1856 Kreisbaumeister zu Essen, 1858 Baumeister für Hochbau, 1863 Bauinspektor, Rot. Adl. O. 4. Kl., 1868 Oberbauinspektor zu Marienwerder, 1870 Kgl. Oberberg- und Baurat im Ministerium für Handel und Gewerbe, 1875 Kais. Geh. Regierungsrat und Vortragender Rat im Reichspostamt, 1877 Rot. Adl. O. 3. Kl. m. Schl., 1878 Geh. Ober-Regierungsrat, Komthurkreuz 1. Kl. mit Stern des Herzogl. Sachs.-Ernestinischen Hausordens, 1880 Mitglied der Akademie des Bauwesens, 1883 Rot. Adl. O. 2. Kl. m. Eichenl., 1889 Komthurkreuz 1. Kl. m. Stern d. Ghzgl. Sachs. Weimar-Eisenachschen Hausordens vom Weißen Falken, Abschied als Wirkl. Geh. Ober-Regierungs-Rat, lebte dann zu Braunschweig und Berlin, verfaßte 1901 Deutsche Rosen, Deutsche Dornen, Vaterländische Licht- und Schattenbilder usw.; verm. Wesel 3. 9. 1856 mit Carolina Friederike Henriette von Borkowsky,[6]) * ebd. 6. 5. 1836 (Tochter

(3. Martha, * 22. 3. 1879, Erzieherin zu Hannover.
(4. Maria, * 22. 3. 1881, Diakonissin zu Kreuznach.
(5. Auguste, * 24. 2. 1883, lebt zu Schlewisch.

3. † Eugen Friedrich, * 23. 10. 1845, † Rebbelroth 2. 2. 1858.
4. † Auguste, * 21. 6. 1848, † ebd. 27. 3. 1897.
5. † Carl August, * 15. 4. 1851, † ebd. 11. 3. 1869.
6. † Friedrich Wilhelm, * 2. 4. 1853, † ebd. 7. 9. 1859.
7. † Gustav Adolf, * 19. 12. 1856, † ebd. 2. 2. 1857.
8. Wilhelm Christian, * 27. 3. 1858, Kaufmann zu Gummersbach; verm. . . 9. 10. 1894 mit Eleonore Jonas, * . . .
9. † Walter, * 1. 6. 1869, † Rebbelroth 13. 11. 1861.
10. Reinhold, * 23. 5. 1862, Kaufmann zu Lennep; verm. . . 22. 5. 1888 mit Berta Wolfstast, * . . .

Kinder Berghaus, zu . . . geboren:

(1. Walter, * 4. 4. 1889.
(2. Hermann, * 20. 1. 1901.

11. Emilie, * 5. 11. 1864, Gemeindeschwester zu Koßdorf bei Halle.
12. † Adolf, * 18. 6. 1867, † . . 4. 11. 1892.

[6]) Wappen von Borkowsky: in Silber ein halber roter Hirsch; auf dem Helme mit rot-silberner Decke offner, rechts von Rot über Silber, links Silber über Rot geteilter Flug.

des † Alexander Friedrich Wilhelm Ferdinand von Borkowsky,[7]) * Wesel 10. 8. 1798, † ebd. 24. 10. 1869, Kgl. Rechnungsrat und Premier-Leutnant a. D.; verm. ebd. 23. 5. 1835 mit † Emilie Timmermann,[8]) * ebd. 4. 7. 1816, † Bethesda bei Bielefeld 7. 3. 1896).

Kinder, 1—4 zu Essen a. d. Ruhr, 5—6 zu Berlin (Jerus. K.) geboren:

1. Emilie Friederike Johanne Theodore, * 11. 4. 1858; verm. Schöneberg bei Berlin 5. 6. 1880 mit George Friedrich Paul Gerhardt, * Straußberg bei Berlin 27. 10. 1847, Kgl. Geheimer Oberbaurat und Vortragender Rat im Ministerium der öffentl. Arbeiten zu Berlin; vgl. S. 241.
2. Caroline Friederike Alexandrine Henriette, * 29. 6. 1859; verm.[9]) Berlin 27. 6. 1883 mit Hugo Carl Friedrich Ludwig Seemann, * Spendin bei Dobbertin i. M. 1. 3. 1856, Pächter des Klostergutes Spendin, seit 1890 der Ghzgl. Domäne Breesen bei Sülze i. Mkbg.

[7]) Eltern: † Johann Casimir Ludwig von Borkowsky, kath., * Bromberg 16. 10. 1759, † Wesel 7. 9. 1837, Kgl. Preuß. Major a. D. ebd., früher im v. Schlieffenschen Rgt.; verm. Wesel 2. 7. 1792 mit † Dorothea Lambertina Carolina Gillhausen, ev., get. Rees 17. 4. 1772, † Wesel 27. 9. 1839, Tochter des † . . . Gillhausen, Kommissionsrat, Oberbürgermeister, und Kgl. Rentmeister zu Rees, u. s. Gem. † . . . Velhake.

[8]) Eltern: † Johann Theodor Timmermann, * Wesel 19. 8. 1785, † ebd. 28. 3. 1872, kath., Handelsherr, Flößerei- und Rhedereibesitzer ebd., vordem zu Dorsten im Hzgt. Arenberg; verm. Wesel (Mariä Himmelfahrt K.) 23. 5. 1810 mit † Friederike Louise Hink, * ebd. 18. 6. 1789, † ebd. 23. 3. 1865, ev. (Tochter des † . . . Hink, Kaufherr zu Wesel, u. s. Gem. † Johanna Sophia Aletta Opdenhoff, * Wesel 12. 9. 1765, † ebd. 8. 4. 1812; vgl. Bd. 3, S. 201, VI 2.)

[9]) Kinder Seemann, zu Spendin bei Dobbertin i. Mkbg. geboren:

1. Friedrich Carl Emil, * 22. 10. 1884, Student.
2. Carl Franz Paul, * 6. 4. 1886, Landwirt.
3. Rolf Helmuth Emil, * 26. 5. 1887, Kaufmann.
4. Kurt Alexander Ernst, * 1. 10. 1888, Student.
5. Ernst August Paul, * 26. 6. 1891.
6. Lina Emmy Ulrike Ottilie, * 22. 9. 1892.
7. Margarete Alexandra Emilie Gustava, * 8. 8. 1898.

3. Alexander Carl Friedrich, s. VI.
4. Hugo Alfred Emil Gustav, * 31. 8. 1862, Kaufmann zu Berlin; verm. Chicago 11. 10. 1887 mit Selma Bertha Klara Pohl, * Sorau N.-L., 11. 3. 1864, Tochter des † Joseph Pohl, Tuchwebermeister.
5. † Elisabeth, } * 13. 4. 1872 } † Berlin (Jerus. K.) 9. 6. 1872.
6. † Maria, } Zwillinge } † ebd. 19. 6. 1872.

VI. Alexander Carl Friedrich Kind, * Essen a. R. 17. 9. 1860, seit 1902 Besitzer einer Fabrik für Obstverwertung zu Ostorf bei Schwerin, 1889—1902 Gutsbesitzer auf Klein-Varchow bei Schwerin i. M.; verm. Charlottenburg 5. 5. 1890 mit seiner Base Emilie Luise Rosalie von Borkowsky, * Borbeck 17. 9. 1870 (Tochter des † Theodor Ludwig Friedrich von Borkowsky, * Wesel 6. 2. 1838, † Bonn 8. 6. 1871, Ingenieur zu Borbeck, Bruder von Carolina von B., s. V.; verm. Coblenz . . . mit Wilhelmine Marie Therese Cadenbach,[10]) altkath., * ebd. 27. 6. 1842).

Kinder, zu Klein-Varchow bei Schwerin i. M. geboren:

1. Emilie Karoline Therese, * 25. 6. 1891.
2. Else Alexe Lina Helene, * 11. 3. 1893.
3. Alice Paula Marie, * 16. 5. 1894.
4. † Alexander August Theodor, * u. † 8. 6. 1895.
5. August Hugo Hubert Wilhelm, * 17. 1. 1897.
6. Erich Theodor Carl Franz Emil, * 13. 8. 1898.

---

[10]) Eltern A, B; verm. Mayen, Reg. Bez. Coblenz, 11. 10. 1826:
A. † Hubert Josef Cadenbach, * Kirn a. Nahe 24. 1. 1800, † Coblenz 26. 12. 1867, Oberbürgermeister ebd., vordem Notar und Friedensrichter ebd., Inh. d. Rot. A. O. 3. Kl. m. Schl.; dessen Eltern a, b verm. . . . 1798:
a. † Johann Alois Cadenbach, * . . ., † . . ., Bürgermeister von Kastellaun, vordem von Kirn a. d. Nahe.
b. † Theresia Hedwig Tiel, * Schloß Schmidtburg b. Kirn a. d. Nahe . . 1779, † Coblenz 19. 5. 1841.
B. † Anna Maria von Brewer, * Burg Bell bei Mayen 16. 2. 1806, † Coblenz 20. 2. 1874.

Kinkel,[1])

aus Dodenau in Hessen.

(Anhang zu „Kind.“)

Evangelisch.

I. † Johannes Heinrich Künkel, * Dodenau bei Darmstadt . . ., † ebd. um 1770, Rotgerber ebd.; verm. . . . mit † Anna Margaretha Schleiffenbaum, * . . in Nassau . . ., begr. Berleburg 1. 12. 1775.

Sohn, zu Dodenau bei Darmstadt geboren:

II. † Johannes Kinkel (Künkel), * . . ., † . . ., Rotgerber und Lederhändler zu Berleburg; 2 mal verm. — a) . . . mit † Johanna Maria Klotz, * . . . 1727, † Berleburg 27. 4. 1759. — b) . . . mit † Anne Christiane Hoffmann, * . . ., † . . ., 80 Jahr alt, Tochter des † Philipp Hoffmann, Pfarrer zu Raumland.

Kinder, zu Berleburg geboren,

erster Ehe:

1. † Johannes Gottlieb, s. IIIa.
2. † Catharina Elisabeth, * . . . 1753, begr. ebd. 22. 7. 1757.
3. † Johann Georg, * 2. 4. 1758, † . . .

zweiter Ehe:

4. † Johanna Christiana Philippina, * 21. 7. 1762, † ebd. 31. 10. 1834; verm. . . . mit † Rudolf Wetter,

---

[1]) Zu diesem Geschlechte gehörte der bekannte Dichter † Gottfried Kinkel, * . . 1815, † . . 1882.

* . . ., † . . vor 1834, Bürger und Büchsenmacher zu Berleburg; 4 Kinder.

5. † Agnesa Catharina Philippina, * 13. 7. 1764, † Wiehl 21. 5. 1816; verm. . . . 1791 mit † Johann Wilhelm Schnabel, * Wiehl . . 1768, † Kleinfischbach im Rheinland 23. 2. 1850, Pfarrer zu Wiehl, vgl. „Kind" IV.
6. † Christiane Henriette, * 3. 10. 1766, † . . .
7. † Johannes, * 30. 1. 1768, † . . .
8. † Johanna Louisa Friederica, * 2. 5. 1770, † Berleburg 17. 1. 1836; verm. . . . mit † Johann Georg Wetter, * . . ., † . . vor 1836, Bürger und Hofglaser zu Berleburg; 3 Kinder.
9. † Jacob Ernst, * 3. 2. 1773, † Berleburg 13. 2. 1773.
10. † Victor Adolf, * 16. 3. 1774, † . . .
11. † Johanna Margaretha, * 17. 4. 1776, † . . .
12. † Johann Henrich, s. IIIb.

IIIa. † Johannes Gottlieb Kinkel, * Berleburg 21. 8. 1755, † ebd. 13. 4. 1828, Bürger und Lederhändler ebd.; verm. . . . mit † Johanna Sophia Lohlof, * . . ., † . . .

Kinder, zu Berleburg geboren:

1. † Johann Christian, * 14. 4. 1787, † . . .
2. † Heinrich Carl, * 10. 1. 1789, † Berleburg 28. 8. 1872.
3. † Johanna Philippina, * 6. 2. 1791, † . . .
4. † Maria Christiana Henriette, * 5. 10. 1793, † . . .

IIIb. † Johann Henrich Kinkel, * Berleburg 20. 2. 1779, † . . ., Sattlermeister zu Siegen; verm. . . . mit † . . . Schmit, * Siegen . . ., † . . .

Kinder, zu . . . geboren:

1. † . . . } † jung.
2. . . . }

Klauder I.,

aus Pößneck in Thüringen.

Wappen (1908): in Rot ein von zwei einwärtsgekehrten goldengekrönten silbernen Schlangen umwundenes goldenes Krückenkreuz, auf dem eine von einem goldenen Stern überhöhte silberne Taube sitzt; auf dem Helm mit rot-silberner Decke die Taube, darüber der Stern, zwischen zwei roten Büffelhörnern.

(Nachträge und Berichtigungen zu Bd. 15, S. 171).

S. 179. XId. Christoph Karl Hermann Klauder, . . ., Kaufmann und Fabrikbesitzer zu Dresden-Plauen, . . .

Kinder, zu Olbernhau geboren:

. . .

3. Auguste Hedwig Frida, * 13. 8. 1877; verm. Dresden 19. 9. 1903 mit Alfred Beyer, ebd.

S. 180. XIe. Hieronymus Paul Gustav Klauder, . . ., Fabrikbesitzer zu Dresden-Löbtau, . . .

Kinder:

. . .

2. Klara Elise Lydia, * Saalfeld 3. 3. 1882.
3. Alma Anna, * Dresden 7. 12. 1889.

Klauder II.,

aus Neustadt a. d. Orla in Thüringen.

(Anhang zu Klauder I., Bd. 15, S. 171 fg.)

Evangelisch.

Ein Zusammenhang mit dem in Bd. 15, S. 171 fg. behandelten Geschlecht gleichen Namens aus Pößneck hat sich bisher nicht nachweisen lassen, ist aber anzunehmen.

Bei Neustadt an der Orla gibt es noch jetzt die „Claudersmühle" oder „untere Walkmühle". Als ihr Besitzer wird 1541 † Johannes Clauder genannt, der sie nach Wilisch, Jubila Altenburgensia, Altenburg 1717, damals bereits eine lange Reihe von Jahren besaß.

Die nachstehenden Angaben sind den Kirchenbüchern Neustadts 1551—1651 entnommen, in denen 1625 die Klauders verschwinden. Die Schreibweise ist fast durchgehend Klauder, vereinzelt Clauder.

Ia. † Hans Klauder, * . . ., † Neustadt a. O. 2. 2. 1613, Tischler ebd.; 2 mal verm. — a) . . . mit † . . ., * . . ., † Neustadt a. O. 18. 3. 1600. — b) ebd. 16. 11. 1602 mit † Katharina . . ., * . . ., † Neustadt a. O. 11. 9. 160[illegible] Witwe des † Hanns Benukhardt, aus Schleerswalde.

Kinder, zu Neustadt a. d. Orla geboren, erster Ehe;

1. † Anna, * . . ., † . . .
2. † Sabina, * . . ., † . . .
3. † Katharina, * 7. 11. 1561, † . . .; verm. Neustadt a. O. . . 1589 mit † Urban Bühl, aus Diebriesch (?).
4. † Johannes, * 31. 3. 1563, † . . .
5. † Christophel, * 17. 12. 1564, † . . . (? = Bd. 15, S. 172 I.)
6. † Nikolaus, * 4. 3. 1566, † . . .; verm. Neustadt a. O. . . 1602 mit † Margarethe Stephani, aus Zeulenroda.
7. † Georgius, * 11. 5. 1567, † . . .; verm. Neustadt a. O. . . 1597 mit † Margarethe Sergen, aus Schleiz.
8. † Elisabeth, * 23. 10. 1569, † . . .
9. † Martha, * . . ., † . . .; verm. Neustadt a. O. . . 1590 mit † Hans Wetzel, zu Neustadt a. O.

Ib. † Wolff Klauder, * . . ., † Neustadt a. O. 24. 5. 1599, Bäcker ebd.; verm. Neustadt . . . 1576 mit † Anna Ludwig, * . . ., † Neustadt a. O. 10. 9. 1598, Tochter des † Paul Ludwig, aus Neunhofen.

Kinder, zu Neustadt a. O. geboren:

1. † Ernst, * 5. 7. 1578, † . . .
2. † Barbara, * 20. 9. 1579, † . . .; verm. Neustadt a. O. 23. 1. 1610 mit † Christoph Stauch, aus Gräfenthal.
3. † Johannes, * 23. 2. 1582, † . . .
4. † Anna, * 10. 8. 1584, † Neustadt a. O. 18. 9. 1598.
5. † Johannes, * 17. 1. 1588, † . . .

Ic. † Jobst Klauder, * . . ., † Neustadt a. O. 1. 11. 1613, Tischler ebd.; 2 mal verm. — a) . . . mit † . . ., * . . ., † Neustadt a. O. 6. 12. 1604. — b) Neustadt a. O. 13. 8. 1605 mit † Martha Ludwig, * . . ., † . . ., aus Burgwitz; sie 2. verm. Neustadt a. O. 9. 5. 1620 mit † Andreas Elbereſch, aus Cursdorf.

Kinder, zu Neustadt a. d. Orla geboren,
erster Ehe:

1. † Ursula, * . . ., † . . .; verm. Neustadt a. O. 1. 11. 1597 mit † Tobias Grünler, Bürger zu Pößneck.
2. † Maria, * 5. 8. 1582, † . . .; verm. Neustadt a. O. 25. 10. 1608 mit † Hans Freund, Schuster ebd.
3. † Johannes, * 5. 10. 1584, † Neustadt 22. 8. 1613; verm. ebd. 21. 7. 1607 mit † Martha Kobisch, * . . ., † . . ., Tochter des † Hans Kobisch, aus Triptis; sie 2. verm. Neustadt 7. 3. 1614 mit † Georg Keitner, ebd.
4. † Görge, * 17. 12. 1587, † Neustadt a. O. 18. 10. 1610.
5. † Anna, * 28. 10. 1589, † . . .; verm. Neustadt a. O. . . 1615 mit † Michel Gebhardt, Bürger und Bader zu Auma.
6. † Christophorus, * 14. 12. 1591, † Neustadt a. O. 29. 8. 1596.

zweiter Ehe:

7. † Michael, * 29. 9. 1606, † . . .
8. † David } Zwillinge, * 4. 3. 1609,
9. † Matthaeus } † Neustadt a. O. 5. 3. 1609.
10. † Margarethe, * 30. 6. 1610, † . . .

Id. † Bartel Klauder, * . . ., † Neustadt a. O. 22. 11. 1602, begr. Neunhofen; verm. . . . mit † . . ., * . . ., † Neustadt a. O. 28. 3. 1598, begr. Neunhofen

Kinder, zu . . . geboren:

1. † Christoph, * . . ., † . . .
2. † Elsa, * . . ., † . . .; verm. Neustadt a. O. 23. 4. 1599 mit † Jobst Stemler, Weißgerber ebd.
3. † Rahel, * . . ., † . . .; verm. Neustadt a. O. 9. 8. 1603 mit † Georgius Ziegenpeck, Baccalaureus ebd.

† Christoph Klauder, * . . ., † Neustadt a. d. Orla 29. 9. 1611, begr. Neunhofen; verm. . . . mit † . . ., vw. Beer,[1] * . . ., † . . .

[1]) Tochter Beer, ? zu Schleiz geboren:
1. † Anna, * . . ., † . . .; verm. Neustadt a. O. . . 1606 mit † Wolff Freund, ebd.

Sohn, zu . . . geboren:

1. † Christoph, * . . ., † . . .

† Mattes Klauder, * . . ., † Neustadt a. O. 24. 9. 1592.

† Josephus Klauder, * . . ., † . . ., Magister, Oberpfarrer; verm. Neustadt a. O. 6. 6. 1614 mit † Barbara Neander, * . . ., † . . ., Tochter des † Michael Neander, * . . ., † . . vor 1614, Magister zu Neustadt a. O.

† Jacobus Klauder, * Clausersmühle bei Neustadt a. O. 16. 6. 1541, begr. Neustadt a. O. 7. 2. 1625, 1571 — 1625 Pfarrer zu Mosbach bei Auma.

Knibbe,

aus Bissendorf in Hannover.

Wappen[1]: in Silber ein schreitender schwarzer Löwe mit roter Zunge und goldener heidnischer Krone. Auf dem Stechhelm mit schwarz-silberner Decke der gekrönte Löwe zwischen offnem silbernem Fluge wachsend.

Evangelisch-Lutherisch.
Zu Kästorf in Hannover und Krähnholm in Rußland.

I. † Jost Knibbe, * . . . 1618, † Bissendorf, Kreis Burgdorf, Reg.-Bez. Osnabrück, in Hannover, . . 1692; verm. . . . mit † . . ., * . . ., † . . .

Söhne, zu . . . geboren:

? 1. † Hans, * Bissendorf . . . 1645, † . . . 1695.
2. † Hermann, s. II.

[1]) vgl. J. Siebmacher, Großes u. Allgem. Wappenbuch, Neue Aufl., Bd. 5, 6. S. 49, Taf. 50.

II. † Hermann Knibbe, * . . . 1659, † . . 25. 3. 1706, Landwirt zu Bissendorf; verm. . . . mit † Margarethe Wöhler, * . . ., † . . . 1706.

Sohn, zu Bissendorf geboren:

III. † Jobst Knibbe, * 18. 8. 1695, † ebd. 30. 10. 1760, . . .; verm. Kästorf 20. 4. 1727 mit † Maria Elisabeth Lüdde, * . . 1697, † . . 5. 5. 1767.

Sohn, zu . . . geboren:

IV. † Hans Caspar Knibbe, * 29. 2. 1728, † . . 20. 12. 1798, Landwirt zu Kästorf; verm. . . 14. 11. 1748 mit † Ilse Dorothea Olfermann, * . . ., † . . 19. 9. 1795, aus Gamsen.

Kinder, zu . . . geboren:

1. † Johann Ernst Christian, s. Va, Kästorfer Ast.
2. † Johann Friedrich, s. Vb, Braunschweiger Ast.

A. Kästorfer Ast.

Va. † Johann Ernst Christian Knibbe, * . . . 1752, † . . 28. 4. 1829, Landwirt zu Kästorf, wurde zwischen Gifhorn und Gamsen überfahren; verm. . . . 1778 mit † Katharina Magdalena Brammer, * . . ., † . . ., aus Orrel.

Sohn, zu . . . geboren:

VIa. † Johann Ernst Knibbe. * 10. 2. 1781, † . . 20. 10. 1864, Gutsbesitzer zu Kästorf: verm. . . . mit † . . ., * . . ., † . . .

Sohn, zu Kästorf geboren:

VIIa. Ernst Knibbe, * 18. 8. 1831, Rentner, früher Landwirt ebd.; verm. . . 11. 11. 1853 mit Elise Schröder, * . . ., aus Nettelkamp bei Ülzen.

Kinder, 1—2 zu Kästorf, 3—8 zu Olvenstadt bei Ülzen geboren:

1. Ernst, * 1. 12. 1854, Pächter zu Gailhof bei Hannover; verm. . . 17. 5. 1888 mit Paula Döpke, aus Hannover.
2. Heinrich, s. VIIIa.
3. Elise, * 17. 1. 1859; verm. . . 5. 6. 1886 mit Friedrich Homeyer, Eisenbahn-Bureau-Assistent zu Hannover.
4. Dora, * 10. 10. 1861; verm. . . . mit Traugott Amling, Graveur zu Hannover.
5. Bertha, * 1. 10. 1863.
6. Albert, * 1. 8. 1866, Kaufmann zu . . .
7. Otto, * 9. 2. 1870, Ingenieur zu . . .
8. † Georg, * 8. 3. 1872, † . . 31. 12. 1883.

VIIIa. Heinrich Knibbe, * Kästorf 12. 11. 1856, Betriebs-Mechaniker zu Krähnholm in Rußland; verm. . . 7. 3. 1889 mit Marie Schmidt, * . . . aus Langensalza.

Sohn, zu Krähnholm in Rußland geboren:

1. Paul, * 12. 3. 1890.

B. Braunschweiger Ast.

Vb. † Johann Friedrich Knibbe, * Kästorf . . . 1753, † Braunschweig 26. 7. 1808, Bürger und Verwalter der Fürstl. Post ebd.; verm. Runstedt 17. 1. 1788 mit † Johanne Juliane Mohr,[2]) * . . ., † . . ., Tochter des † Georg Nicolaus Mohr, * . . . 1733, † . . 30. 6. 1803, Schulmeister zu Runstedt, u. s. Gem. † Wilhelmine Sophie Knoch, * . . 1720, † . . 10. 3. 1814.

Kinder, zu Braunschweig geboren:

1. † Johann Heinrich Carl, * 16. 1. 1789, † ebd. 20. 3. 1797 an den Blattern.
2. † Philipp Wilhelm, s. VIb.

[2]) Ölbildnis im Besitze des Einsenders dieser Stammfolge.

3. † Henriette Wilhelmine Conradine, * 23. 4. 1795, † Braunschweig 15. 2. 1799.
4. † Johanne Wilhelmine, * 10. 12. 1799, † . . ., Oberin einer Heilanstalt zu Hildesheim.
5. † Johann Heinrich Martin, s. VIc.

VIb.. † Philipp Wilhelm Knibbe,[2]) * Braunschweig 12. 2. 1791, † Bodenfelde am Harz 10. 4. 1862, Rittmeister beim Hannov. Landdragoner-Corps zu Hildesheim, Inhaber der russischen goldenen Verdienst-Medaille, 1840—1860 Rentmeister zu Bodenfelde, ehem. Offizier im Kgl. Westfälischen Heere; verm. . . . mit † Anna Maria Margaretha Stake, * . . 11. 7. 1790, † Bodenfelde 5. 3. 1862, Tochter des † Johann Stake, Kaufmann, u. s. Gem. † Martha Katharina Schönhütte.

Kinder, zu . . . geboren:

1. † Mathilde[2]), * . . ., † Lilienthal bei Bremen 26. 6. 1878; verm.[3]) . . . mit † August Ruckert, Hüttendirektor auf der Eisenhütte zu Lippoldsberg.
2. Wilhelm, * 16. 7. 1829, Kaufmann zu San Francisco.

VIc. † Johann Heinrich Martin Knibbe, * Braunschweig 3. 9. 1802, † Barmen 29. 4. 1882, Spezereihändler zu Elberfeld; verm. . . . mit † Maria Sibylla Josefa Nelles, kath., * Düsseldorf 28. 6. 1803, † Barmen 17. 12. 1882, Tochter des † Peter Nelles, Gärtnereibesitzer zu Düsseldorf, u. s. Gem. † Maria Christine Brentgens.

Kinder, luth., zu Elberfeld geboren:

1. † Friedrich Wilhelm, * 6. 5. 1827, † ebd. 22. 12. 1827.

---

[3]) Kinder Ruckert, zu . . . geboren:
1. Wilhelm, * 4. 10. 1848, Dr. med., Geheimer Sanitätsrat zu Lilienthal bei Bremen.
2. Minna, * 19. 6. 1854; verm. . . . mit . . . Meyer, Postsekretär zu Hannover.

2. Henriette Wilhelmine, * 11. 12. 1828; verm. . . . mit † Wilhelm Schmitz, * . . ., † . . 15. 7. 1905, Spezereiwarenhändler und Gastwirt zu Solingen.
3. † Wilhelm Heinrich, s. VIIb:
4. Maria Katharina, * 8. 7. 1833; verm.[4]) . . . mit † Friedrich Korten, Rentner zu Barmen, * . . ., † Barmen 12. 7. 1908.
5. Johanne Lisette, * 12. 9. 1835; 2 mal verm. — a) . . . mit † Emil Weber, Kaufmann zu Solingen. — b) . . . mit † Hermann Heismann, * . . ., † . . 5. 7. 1907, Kaufmann zu Elberfeld.
6. Mathilde, * 18. 12. 1837; verm. . . . mit † Friedrich Busch, * . . ., † . . . 1894, Fabrikant zu Solingen.
7. † Charlotte Bertha, * 16. 5. 1840, † Barmen 12. 9. 1899; verm. . . . mit † Carl Westermann, Gerichts-Sekretär.
8. Maria, * 29. 6. 1842; verm. Elberfeld . . 1862 mit Heinrich Knüsli, * ebd. 12. 9. 1839, Ingenieur zu Boppard a. Rh., früher Baumeister bei der Rheinischen Eisenbahn und Sektions-Ingenieur bei der Kgl. Eisenbahn-Direktion Saarbrücken zu Trier; vgl. Bd. 8, S. 281.

VIIb. † Wilhelm Heinrich Knibbe, * Elberfeld 8. 3. 1831, † Godesberg 11. 11. 1900, Rentner ebd., vordem Kaufmann zu Solingen; verm. . . . mit † Lisette Schmitz, * Elberfeld 23. 10. 1831, † Godesberg 17. 11. 1907, Tochter des † Peter Jacob Schmitz, Kaufmann zu Elberfeld.

Kinder, zu Solingen geboren:

1. Lisette Emma, * 11. 8. 1857; verm. . . 20. 7. 1888 mit Rudolf Theis, Fabrikbesitzer zu Solingen.
2. Bertha Mathilde, * 12. 6. 1859; verm. . . 23. 5. 1889 mit Fritz Eickhorn, Fabrikbesitzer zu Solingen, Bruder von Nr. 4.

---

[4]) Sohn Korten, zu Barmen geboren:
1. Heinrich, * . . ., Dr. phil., Chemiker, früher Assistent an der technischen Hochschule zu Karlsruhe in Baden.

3. † Marie Ida, * 10. 5. 1861, † . . 21. 9. 1880.
4. Laura, * 24. 10. 1863; verm. . . 4. 7. 1888 mit Carl Eickhorn, Fabrikbesitzer zu Solingen, Bruder von Nr. 2.
5. † Carl Heinrich, * 8. 11. 1865, † . . 28. 12. 1873.
6. † Adolf Otto, * 18. 11. 1867, † . . 2. 5. 1887.

Anhang:

Zu dieser Familie gehören ferner, wenn auch zur Zeit nicht nachweisbar:

I. † Hans Heinrich Knibbe, * . . ., † . . ., aus Bissendorf; verm. . . . mit † Dorothea Heuer, * . . ., † . . ., aus Mellendorf bei Hannover.

Sohn:

II. † Hans Heinrich Knibbe, * Mellendorf 20. 9. 1787, † . . 28. 8. 1853, Lehrer zu Oldau, Prov. Hannover; verm. . . . mit † Catharine Marie Thies, * Oldau 11. 7. 1794, † . . 4. 12. 1858.

Kinder:

1. † Heinrich Friedrich, * . . 12. 8. 1814, † . . 25. 4. 1815.
2. † Hans Heinrich, s. III.

III. † Hans Heinrich Knibbe, * Oldau 12. 9. 1816, † . . ., Lehrer am Realgymnasium und Organist an der Stadtkirche zu Harburg später zu Hamburg; verm. . . . mit † Caroline Sophie Luise Nöldecke, * . . 25. 11. 1827, † . . 12. 4. 1882.

Kinder, zu Harburg geboren:

1. † Heinrich Carl Hermann, * 27. 3. 1848, † ebd. 7. 9. 1848.
2. Elise Dorothea Helene, * 20. 10. 1849; verm. . . . 1873 mit Otto Finke, Kaufmann zu Hamburg.

3. † Carl Wilhelm Arnold, * 14. 12. 1852, † Harburg 20. 9. 1854.
4. Georg Arnold Theodor, ſ. IV.

IV. Georg Arnold Theodor Knibbe, * Harburg 25. 1. 1856, Kaufmann zu Moskau, in Firma „Luhmann u. Knibbe“; verm. . . . 1881 mit Amalie Herbſt, * . . .

Kinder, zu Moskau geboren:

1. Woldemar, * 21. 8. 1882.
2. Helene, * 12. 4. 1885.

Koch II

Koch II.,

v. Koch,

aus Linden in Braunschweig.

Wappen A (1889): in Blau ein silberner, mit drei roten Hähnen belegter, von zwei goldenen Sternen beseiteter Schrägrechts-Balken; auf dem rot-silbern-blau-golden bewulsteten Helme mit rechts rot-silberner, links blau-goldener Decke ein roter Hahn zwischen offnem, rechts silbernen, links blauen, links mit einem goldenen Stern belegtem Fluge.

Wappen B (1909): Schild wie A. Auf dem gekrönten Helme ein rotbezungter brauner Bär wachsend.

Evangelisch-Lutherisch. Zu Berlin und Hamburg.

I. † Johann Andreas Koch, * . . ., † . . ., Lehrer zu Linden bei Wolfenbüttel; verm. . . . mit † . . ., * . . ., † . . .

Sohn, zu Linden in Braunschweig geboren:

II. † Johann Andreas Koch, * . . . 1763, † Dettum bei Wolfenbüttel 15. 2. 1833, Lehrer ebd.; verm. . . 9. 11. 1783 mit † Sophie Juliane Caroline Müller, * . . 16. 1. 1758, † . . 30. 7. 1838, Tochter des † Johann Müller, * . . ., † . . um 1780, Jäger zu Destedt, später Gastwirt zu Erkerode.

Sohn, zu Dettum bei Wolfenbüttel geboren:

III. † Johann Andreas Wilhelm Koch, * 1. 6. 1795, † Braunschweig 23. 3. 1870, Lehrer, später Opfermann und Kantor

an der St. Andreas-Kirche zu Braunschweig; 2 mal verm. — a) Braunschweig 23. 4. 1820 mit † Elisabeth Caroline Philippine Rabe, * . . 11. 11. 1798, † Braunschweig 29. 3. 1841, Tochter des † Johann Benjamin Heinrich Rabe, * . . . 1738, † . . 19. 1. 1803, Besitzer der Privileg. Fayence-Fabrik an der Beckenwerperstr. zu Braunschweig, u. s. Gem. † Johanne Elisabeth Henriette Bretschneider, * . . . 1765, † . . . 4. 2. 1829. — b) . . 19. 4. 1842 mit † Friederike Luise Schaller, * Gandersheim 7. 1. 1801, † . . .

Kinder, zu Braunschweig geboren,

erster Ehe:

1. † Philipp Heinrich Wilhelm Carl, s. IV.
2. † Friederike Auguste Caroline Johanne, * 9. 11. 1835, † Braunschweig 5. 2. 1893; verm. Ölper bei Braunschweig 2. 4. 1859 mit † Oswald Bergmann, * Liegnitz 15. 12. 1834, † Berlin 8. 1. 1902.

zweiter Ehe:

3. † Ferdinandine Johanne Friederike Auguste Therese Marie, * 5. 11. 1843, † Braunschweig 26. 9. 1867; verm. ebd. 28. 7. 1866 mit Georg August Ernst Steinhoff, * . . ., Kaufmann.

IV. † Philipp Heinrich Wilhelm Carl Koch, * Braunschweig 15. 1. 1821, † ebd. 22. 12. 1894, Herzogl. Braunschweig. Oberstaatsanwalt ebd., gründete 1854 die Zeitschrift für Rechtspflege im Herzogtum Braunschweig, leitete dieselbe 40 Jahre bis zu seinem Tode, Kommandeur erster Klasse des Braunschw. Ordens Heinrichs des Löwens mit Stern, Ritter des Preuß. Rot. Adl.-O., des Österr. Franz-Josephs-Ordens; verm. Braunschweig 20. 8. 1846 mit † Caroline Wilhelmine Friederike Therese Zwilgmeyer, * ebd. 10. 1. 1819, † ebd. 11. 7. 1895, Tochter des † Georg Martin Franz Zwilgmeyer, * Braunschweig 3. 8. 1778, † ebd. 12. 11. 1834, Kaufmann, u. s. Gem. † Elise Wenthoff, * . . . 5. 1789 (?), † Braunschweig 18. 5. 1821.

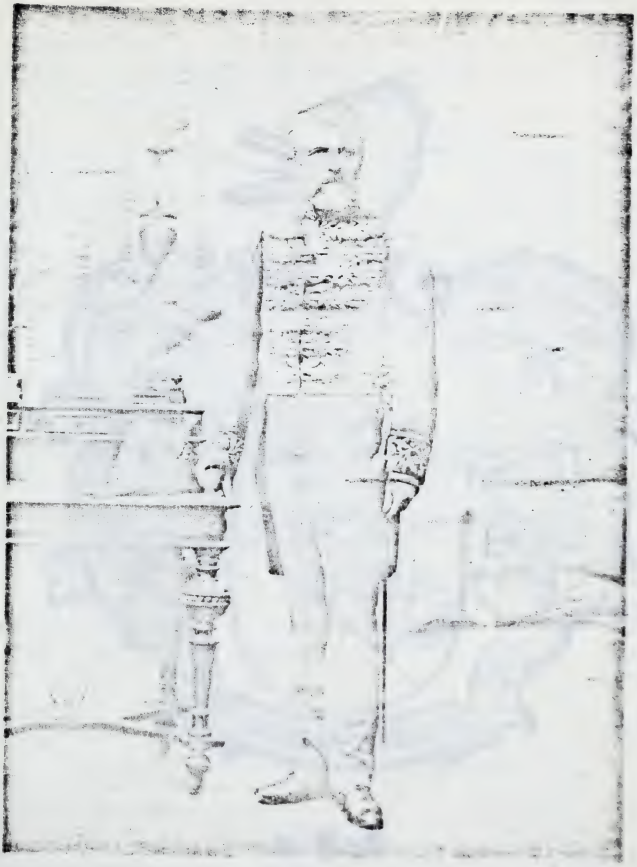

Carl Koch,
* 15. 1. 1821, † 22. 12. 1894,
Hzgl. Braunschw. Oberstaatsanwalt.

v. Koch

Kinder:

1. Johann Georg Philipp Wilhelm Rudolph, s. Va.
2. Carl Ludwig Martin Victor, s. Vb.

Va. Johann Georg Philipp Wilhelm Rudolph v. Koch, * Gandersheim 24. 11. 1847, Kommerzienrat, Direktor der Deutschen Bank zu Berlin, Tiergartenstr. 36, Erbherr auf Bärenwalde, Kreis Schlochau i. Wpr., Kais. Osman. Generalkonsul, Direktor der Deutschen überseeischen Bank (Argentinien, Chile, Peru), Präsident der Deutschen Kolonial-Gesellschaft für Südwest-Afrika, des Schlesischen Bankvereins usw., erhielt durch A. C. O. d. d. Berlin 26. 10. 1908 den Preußischen erblichen Adel[1]), führt Wappen B; 2 mal verm. — a) Braunschweig 23. 11. 1872 mit † Caroline Rosalie Marie Seele, * Braunschweig 17. 5. 1853, † Berlin 23. 2. 1886, Tochter des † Friedrich Heinrich Philipp Seele, * Pr. Minden 15. 5. 1819, † Braunschweig 6. 7. 1859, Kaufmann und Stadtrat ebd, Inhaber des Hauses Wullbrandt u. Seele, u. s. Gem. † Albine Rosalie Aue[2]), * .. 1. 3. 1828, † .. 1. 3. 1882. — b) Wannsee bei Berlin 27. 7. 1887 mit deren Schwester Rosalie Marie Friederike Seele, geschied.[3]) Schüller, * Braunschweig 1. 8. 1854, Tochter der vorgenannten Eltern.

Kinder, 1—4, 6—8 zu Berlin geboren:

erster Ehe:

1. Fritz Arthur Victor Wilhelm Karl, s. VI.

---

[1]) Vgl. Kgl. Preuß. Staatsanzeiger (Deutscher Reichsanzeiger) vom 30. 10. 1908.

[2]) Deren Vater: † . . . Aue, Generalsuperintendent zu Köthen.

[3]) Aus dieser Ehe mit Max Schüller, Dr., Prof., stammt eine Tochter Johanne Hildegard Schüller, * Braunschweig 18. 1. 1875, welcher durch Erlaß des Herzogl. Braunschw. Staatsministerii am 11. 6. 1887 gestattet wurde, den Geschlechtsnamen Koch zu führen; verm. Berlin 5. 1. 1891 mit Ferdinand Bugge, * . . 5. 6. 18 . ., Kgl. Preuß. Rittmeister a. D., Direktor der Deutschen Kolonial-Gesellschaft für Südwest-Afrika, Mitglied des Kolonialrats, zu Steglitz bei Berlin.

2. Ilse Johanne Friederike, * 15. 11. 1874; verm. Berlin 5. 1. 1894 mit Heinrich Gustav Franz Günther, * Quedlinburg 4. 3. 1865, Kgl. Preuß. Leutnant a. D., Rentner zu Wannsee, früher Gutsbesitzer.

3. † Walther Rudolph, * (St. A. 12a) 5. 11. 1875, † ebd. 11. 11. 1875.

4. Agnes Rosalie Gertraud, * 30. 3. 1879; verm. Berlin 28. 12. 1899 mit Kurt Philipp August Eduard Louis Sylvester v. Hartrott, * Wittenberg 31. 12. 1872, Kgl. Preuß. Oberleutnant im Kürassier-Rgt. Nr. 7 zu Quedlinburg (Sohn des Emil Robert v.[4]) Hartrott, * Aschersleben 9. 1. 1832, Kgl. Preuß. Oberst z. D. zu Ballenstedt a. H.; verm. ebd. 6. 10. 1868 mit † Selma Luise Hartrott, * Ballenstedt 17. 10. 1843, † Quedlinburg 4. 4. 1903).

5. Friedrich Rudolph Wannfried, * Wannsee 1. 6. 1882, Dr. der Staatswissenschaften, stellvertretender Direktor der Bergisch-Märkischen Bank zu Elberfeld; verm. ebd. 5. 7. 1909 mit Gerda Schlieper, * ebd. 13. 11. 1887 (Tochter des † Peter Rudolf Schlieper, * Elberfeld 19. 4. 1847, † ebd. 21. 1. 1908, Fabrikant ebd.; verm. Düsseldorf 11. 10. 1881 mit Matildita von Bartels, * Buenos Ayres, Südamerika, 15. 8. 1856, lebt zu Elberfeld, Sadowastr. 80).

6. † Therese Rosalie (Marie-Therese), * 26. 1. 1886, † Brandenburg a. H. 4. 12. 1908; verm. Berlin 3. 10. 1905 mit Carl Odo Siegfried v.[5]) Wulffen, * Pießpuhl, Kreis Ostprignitz 17. 9. 1876, Kgl. Preuß. Oberleutnant im Kürassier-Rgt. Nr. 6 zu Brandenburg a. H.

---

[4]) Preuß. Adel Berlin 29. 3. 1873; vgl. Goth. Briefadl. Taschenbuch 1909, S. 293.

Wappen: in Schwarz ein silberner Löwe. Auf dem gekrönten Helme mit schwarz-silberner Decke ein silberner Stern vor zwei aufwärts geschrägten preußischen Ulanenlanzen.

[5]) Magdeburgischer Uradel; vgl. Goth. Uradl. Taschenb. 1908, S. 832.

Wappen: in Gold ein springender schwarzer Wolf. Auf dem Helme mit schwarz-goldener Decke der Wolf wachsend.

zweiter Ehe:

7. † Heinrich (Heinz) Rudolph August, * 20. 2. 1889, † Drosendorf bei Bamberg 10. 3. 1903.
8. Georg Joachim, * 17. 2. 1891.

Vb. Carl Ludwig Martin Victor Koch, * Holzminden 27. 10. 1848, seit 20. 1. 1872 stellvertretender und seit 2. 9. 1882 Direktor der Deutschen Bank, Zweigstelle Hamburg, zu Hamburg, am Langenzug 15, führt Wappen A[6]); verm. Hamburg (St. A. 3) 4. 1. 1879 mit Valentine Clara Helene Beselin, * Rostock 10. 1. 1858 (Tochter des † Richard Valentin Beselin[7]), * Rostock 17. 1. 1824, † ebd. 30. 10. 1866, Schiffs-Rheder und Kaufmann; verm. Hamburg 22. 11. 1855 mit Emma Sophie Ernestine Crasemann, * ebd. 8. 1. 1836).

Kinder, zu Hamburg, 2—7 Standesamt 3, 8—10 St. A. 21 geboren:

1. Valentin Victor, * (St. A. 1) 15. 1. 1880.
2. Hertha Emma Therese, * 9. 5. 1881; verm. Hamburg 8. 4. 1904 mit Johann Gottfried Rapp, * ebd. 5. 8. 1872, Dr. jur., Landrichter zu Hamburg, ehem. Rechtsanwalt und Kais. Deutsch. Notar zu Tsingtau in China (Sohn des † Carl Friedrich Theodor Rapp[8]), * Hamburg 22. 9. 1834, † ebd. 13. 8. 1888, seit 4. 4. 1879 Senator ebd.; verm. Mexiko 28. 1. 1867 mit Maria Susanna Mahn, * Hamburg 15. 9. 1839).
3. Richard Victor, * 18. 6. 1882.
4. Erwin Victor, * 28. 9. 1883.

[6]) Errichtete Hamburg 11. 3. 1905 mit seiner Frau die durch Senatsbeschluß vom 14. 4. 1905 genehmigte wohltätige Stiftung zur Unterstützung bedürftiger Angehöriger der Simon Heinrich Sasschen Stiftung zu Glogau.

[7]) Wappen Beselin: von Silber über Rot geteilt, oben zwei rote Rosen mit grünen Kelchblättern nebeneinander, unten eine silberne Lilie; auf dem Helme mit rot-silbernem Wulst und gleicher Decke eine silberne Lilie zwischen zwei von Silber und Rot übereck geteilten Stierhörnern.

[8]) Wappen Rapp: gespalten, vorn in Silber ein steigender schwarzer Rappe, hinten in Rot ein grüner Mohnzweig mit Mohnkopf und zwei Blättern; auf dem Helm mit rot-silberner Decke ein auffliegender schwarzer Rabe.

5. Bruno Victor, * 5. 4. 1885.
6. Valentine, * 2. 6. 1887; verm. Hamburg (St. A. 21) 17. 5. 1907 mit Max Hermann Tietgens, * Hamburg (St. A. 3) 22. 9. 1876, Kaufmann ebd. (Sohn des Gustav Wilhelm Tietgens, * Hamburg 7. 12. 1839, Kaufmann ebd.; verm. Hamburg 5. 6. 1869 mit Minna Charlot Delavalle, * ebd. 2. 9. 1842).
7. Gertrud, * 20. 10. 1888.
8. Walter Victor, * 24. 5. 1890.
9. Gunda, * 6. 2. 1892.
10. Gerhard Victor, * 11. 2. 1897.

VI. Fritz Arthur Victor Wilhelm Karl v. Koch, * Berlin 25. 9. 1873, Kgl. Preuß. Oberleutnant im Braunschweig. Husaren-Rgt. Nr. 17 zu Braunschweig, 8. 10. 1893—1900 Leutnant im 1. Hannov. Drag.-Rgt. zu Metz — Les Ponts, 1900—1905 im kombinierten Jäger-Detachement zu Langensalza, 1902 kommandiert zur Kaiserl. Deutschen Botschaft zu Konstantinopel, 20. 7. 1904 Oberleutnant, seit 1905 im Hus.-Rgt. Nr. 17 zu Braunschweig; verm. Konstantinopel 25. 10. 1902 mit Erna Katharina Kalau vom Hofe, * Friedrichsort bei Kiel 8. 9. 1882 (Tochter des Karl Friedrich Kurt Kalau vom Hofe[9]), * Pießkendorf bei Danzig 22. 12. 1850, Kais. Deutscher Kontre-Admiral z. D., Kais. Osman. Vice-Admiral a. D. zu Westend bei Berlin; verm. Schermeisel, Kreis Osternberg, 17. 3. 1877 mit Wilhelmine Françoise Amalie Luise Clifford Koch von Brengel, * Helleveetsluis, Holland, 17. 10. 1854).

Sohn, zu Berlin geboren:

1. Rudolf Kurt, * 28. 4. 1905.

---

[9]) Preuß. Adelstand Königsberg i. Pr. 7. 5. 1663; vgl. Goth. Briefadl. Taschenb. 1909, S. 406.

Wappen: in Blau ein schreitender gekrönter goldenbewehrter schwarzer Adler, welcher in der rechten Klaue und im Schnabel je einen goldenen Ring trägt. Auf dem schwarz-golden bewulsteten Helme mit gleicher Decke ein Adler wie im Schilde.

Kohler,

aus Lenzkirch in Baden.

(Anhang zu „Olszewski".)

Katholisch. Zu . . .

I. † Michael Kohler, * . . . 17 . ., † . . ., Bürger und Uhrmacher zu Lenzkirch, Kreis Freiburg im Breisgau, dann zu Neustadt im Schwarzwald; verm. . . . mit † . . ., * . . ., † . . .

Kinder, zu Lenzkirch in Baden geboren:

1. † Ignatz, * . . . 17 . ., † Bromberg . . . 18 . .; verm. . . . mit † Anna Grabowski, * . . ., † Bromberg . . . 18 . .
2. † Fidel, s. II a.
3. † Anna, * . . . 1794, † Bromberg . . 1846; verm.[1]) . . . mit † Erich Kohler, * Lenzkirch . . 17 . ., † Kolmar im Elsaß . . 18 . .

---

[1]) Tochter Kohler, zu Lenzkirch in Baden geboren:
1. Gertrud, * 13. 3. 1824, lebt zu Bromberg; verm. . . . mit † Johann Friedrich Wilhelm Schwatke, ev., * Bromberg 1. 12. 1814, † ebd. 4. 4. 1882, Kaufmann.

4. † Joseph, s. IIb.
5. † Sohn, * . . ., † Lenzkirch . . .; verm. . . . mit † . . .; Nachkommen in Lenzkirch.

IIa. † Fidel Kohler, * Lenzkirch in Baden . . 17 . ., † Bromberg . . 18 . .; verm. . . . mit † . . ., * . . ., † . . .

Tochter, zu Bromberg geboren:

1. † . . ., * . . 18 . ., † . . 18 . .; verm. . . . mit † . . . Wernhardt, ev., Förster zu Winsen a. d. Luhe; 5 Kinder, ev.

IIb. † Joseph Kohler, * Lenzkirch in Baden . . . 1779, † Graudenz i. Wpr. 12. 9. 1831, Uhrmacher, Bürger und Gasthofbesitzer zu Graudenz; 2 mal verm. — a) Graudenz 28. 5. 1804 mit † Eva Goldberg, ev., * . . . 1783, † Graudenz 13. 2. 1821, Tochter des † Johann Otto Goldberg,[2])

Kinder Schwatke, zu Bromberg geboren:

(1. † Friedrich Wilhelm, * 16. 8. 1845, † ebd. 5. 4. 1846.
(2. Marie Antonie Wilhelmine, * 5. 9. 1846, lebt zu Bromberg.
(3. † Oscar Rudolf Franz, * 10. 6. 1848, † ebd. 26. 3. 1849.
(4. † Gustav Adolf, * 27. 9. 1850, † . . 19. 11. 1904.
(5. Anna Clara Luise, * 16. 7. 1852; verm. . . . mit † Hugo Humbert Burchardi, s. Anm. 7 Nr. 2.
(6. Hedwig Ida Sophie, * 22. 2. 1854.
(7. † Richard Otto Franz, * 8. 9. 1855, † . . 17. 6. 1901.
(8. Josephine Sophie, * 26. 2. 1857.
(9. † Carl August, * 13. 12. 1857, † Bromberg 14. 12. 1857.
(10. † Reinhold Anton Paul, * 18. 5. 1859, † . . 2. 12. 1897.
(11. Lilli Amalie Elisabeth, * 22. 9. 1860.
(12. † Johanna Gertrud Martha, * 1. 2. 1864, † Bromberg 8. 2. 1864.
(13. Georg Gustav Ernst, * 16. 8. 1865.
(14. Gertrude Anna, * 1. 3. 1869; verm. . . . mit Paul Richter, * Stettin 7. 7. 1852, Dr., Professor.

Sohn Richter, zu . . . geboren:

a. Fritz, * 7. 2. 1900.

[2]) Dessen Eltern: † Christoph Goldberg, * . . ., † Schkopau 4. 12. 1759, Nachbar und Einwohner ebd.; verm. Röpzig 10. 11. 1739 mit † Maria Susanna Zwarg, * ebd. 26. 5. 1712, † Schkopau 18. 1. 1793.

6576 1